



Prumo Logística S.A.

Informações financeiras intermediárias  
condensadas individuais e consolidadas  
em 31 de março de 2022

# Conteúdo

<b>Relatório dos auditores independentes sobre as informações financeiras intermediárias condensadas individuais e consolidadas</b>	<b>3</b>
<b>Balanços patrimoniais condensadas</b>	<b>6</b>
<b>Demonstrações dos resultados condensadas</b>	<b>8</b>
<b>Demonstrações dos resultados abrangentes condensadas</b>	<b>9</b>
<b>Demonstrações das mutações do patrimônio líquido condensadas</b>	<b>10</b>
<b>Demonstrações dos fluxos de caixa condensadas</b>	<b>11</b>
<b>Demonstrações do valor adicionado condensadas</b>	<b>12</b>
<b>Introdução</b>	<b>13</b>
<b>Notas explicativas às informações financeiras intermediárias condensadas individuais e consolidadas</b>	<b>14</b>



KPMG Auditores Independentes Ltda.  
Rua do Passeio, 38 - Setor 2 - 17º andar - Centro  
20021-290 - Rio de Janeiro/RJ - Brasil  
Caixa Postal 2888 - CEP 20001-970 - Rio de Janeiro/RJ - Brasil  
Telefone +55 (21) 2207-9400  
kpmg.com.br

## **Relatório sobre a revisão de informações financeiras intermediárias condensadas, individuais e consolidadas**

Aos Conselheiros e Diretores da  
**Prumo Logística S.A.**  
Rio de Janeiro – RJ

### **Introdução**

Revisamos as informações financeiras intermediárias condensadas, individuais e consolidadas da Prumo Logística S.A. (“Companhia”) que compreendem os balanços patrimoniais condensados, individuais e consolidados, em 31 de março de 2022 e as respectivas demonstrações condensadas, individuais e consolidadas, do resultado, do resultado abrangente das mutações do patrimônio líquido e dos fluxos de caixa para o período de três meses findo naquela data, incluindo as notas explicativas, compreendendo as políticas contábeis significativas e outras informações elucidativas.

A administração da Companhia é responsável pela elaboração e apresentação adequada das Informações financeiras intermediárias condensadas individuais de acordo com as práticas contábeis adotadas no Brasil, incluindo o CPC 21(R1) - Demonstração Intermediária e das Informações financeiras intermediárias condensadas consolidadas de acordo com as práticas contábeis adotadas no Brasil, incluindo o CPC 21(R1) – Demonstração Intermediária e de acordo com as normas internacionais de relatório financeiro (IFRS) emitidas pelo *International Accounting Standards Board* (IASB), incluindo a IAS 34 – *Interim Financial Reporting*. Nossa responsabilidade é a de expressar uma conclusão sobre as Informações financeiras intermediárias com base em nossa revisão.

### **Alcance da revisão**

Conduzimos nossa revisão de acordo com as normas brasileiras e internacionais de revisão (NBC TR 2410 - Revisão de Informações Intermediárias Executada pelo Auditor da Entidade e ISRE 2410 - Review of Interim Financial Information Performed by the Independent Auditor of the Entity, respectivamente). A revisão de informações financeiras intermediárias consiste na realização de indagações, principalmente às pessoas responsáveis pelos assuntos financeiros e contábeis e na aplicação de procedimentos analíticos e de outros procedimentos de revisão. O alcance de uma revisão é



significativamente menor do que o de uma auditoria conduzida de acordo com as normas brasileiras e internacionais de auditoria e, conseqüentemente, não nos permitiu obter segurança de que tomamos conhecimento de todos os assuntos significativos que poderiam ser identificados em uma auditoria. Portanto, não expressamos uma opinião de auditoria.

#### **Conclusão sobre as informações financeiras intermediárias condensadas individuais**

Com base em nossa revisão, não temos conhecimento de nenhum fato que nos leve a acreditar que as informações financeiras intermediárias condensadas individuais, acima referidas, não apresentam adequadamente, em todos os aspectos relevantes, a posição patrimonial e financeira individual da Companhia em 31 de março de 2022, o desempenho individual de suas operações para os períodos de três meses findos naquela data e os seus fluxos de caixa individuais para o período de três meses findo naquela data de acordo com as práticas contábeis adotadas no Brasil, incluindo os requerimentos do CPC 21(R1) – Demonstração Intermediária.

#### **Conclusão sobre as informações financeiras intermediárias condensadas consolidadas**

Com base em nossa revisão, não temos conhecimento de nenhum fato que nos leve a acreditar que as informações financeiras intermediárias condensadas consolidadas, acima referidas, não apresentam adequadamente, em todos os aspectos relevantes, a posição patrimonial e financeira consolidada da Companhia em 31 de março de 2022, o desempenho individual de suas operações para os períodos de três meses findos naquela data e os seus fluxos de caixa individuais para o período de três meses findo naquela data de acordo com as práticas contábeis adotadas no Brasil, incluindo os requerimentos do CPC 21(R1) – Demonstração Intermediária e de acordo com as normas internacionais de relatório financeiro (IFRS) emitidas pelo *International Accounting Standards Board (IASB)*, incluindo a IAS 34 – *Interim Financial Reporting*.

#### **Outros Assuntos - Demonstrações do valor adicionado**

As informações financeiras intermediárias condensadas, individuais e consolidadas, incluem as demonstrações do valor adicionado (DVA), individuais e consolidadas, referentes ao período três meses findo em 31 de março de 2022, elaboradas sob a responsabilidade da administração da Companhia, cuja apresentação não é requerida às companhias fechadas e apresentada como informação suplementar para fins de IAS 34. Essas demonstrações foram submetidas a procedimentos de revisão executados em conjunto com a revisão das informações financeiras intermediárias condensadas, individuais e consolidadas, com o objetivo de concluir se elas estão conciliadas com as informações financeiras intermediárias condensadas e registros contábeis, conforme aplicável, e se a sua forma e conteúdo estão de acordo com os critérios definidos no Pronunciamento Técnico CPC 09 - Demonstração do Valor Adicionado.



Com base em nossa revisão, não temos conhecimento de nenhum fato que nos leve a acreditar que essas demonstrações do valor adicionado não foram elaboradas, em todos os aspectos relevantes, segundo os critérios definidos nessa norma e de forma consistente em relação às informações financeiras intermediárias condensadas, individuais e consolidadas, tomadas em conjunto.

Rio de Janeiro, 13 de maio de 2022

KPMG Auditores Independentes Ltda  
CRC SP-014428/O-6 F-RJ

  
Luis Claudio Franca de Araujo  
Contador CRC RJ-091559/O-4

## Prumo Logística S.A.

Balancos patrimoniais condensados em 31 de março de 2022 e 31 de dezembro de 2021  
(Em milhares de reais)

	Nota	Controladora		Consolidado	
		31/03/2022	31/12/2021	31/03/2022	31/12/2021
<b>Ativo</b>					
<b>Circulante</b>					
Caixa e equivalente de caixa	6	30.363	186.318	191.333	305.567
Títulos e valores mobiliários	6	13.280	32.575	636.199	169.856
Caixa restrito	6	34.131	33.463	42.928	51.801
Depósitos bancários vinculados	7	-	-	204.432	211.262
Clientes	8	-	-	102.270	81.373
Mútuos com partes relacionadas	19	-	-	-	73.355
Contas a receber com partes relacionadas	19	1.030	754	10.831	6.613
Impostos a recuperar	9	6.894	6.470	40.558	42.600
Imposto de renda e contribuição social a recuperar	9	360	-	16.288	13.990
Outras contas a receber		2.177	5.194	23.006	25.509
		<b>88.235</b>	<b>264.774</b>	<b>1.267.845</b>	<b>981.926</b>
Ativos não circulantes mantidos para venda	26	-	-	213.953	213.953
<b>Total do ativo circulante</b>		<b>88.235</b>	<b>264.774</b>	<b>1.481.798</b>	<b>1.195.879</b>
<b>Não circulante</b>					
Títulos e valores mobiliários	6	-	-	2.658.582	-
Depósitos bancários vinculados	7	-	-	116.137	111.483
Clientes	8	-	-	46.669	48.310
Contas a receber com partes relacionadas	19	1.536	1.536	49.130	41.849
Mútuos com partes relacionadas	19	41.125	40.107	116.045	113.278
Debêntures	13	-	-	659.393	659.393
Créditos com terceiros	14	-	-	80.031	80.031
Depósitos restituíveis	11	-	-	64.293	58.744
Depósitos judiciais	12	488	496	11.994	11.443
Impostos a recuperar	9	4	4	23.644	23.302
Impostos diferidos	10	-	-	2.373	107
Outros		-	-	710	684
<b>Investimentos</b>					
Participações societárias	15	789.471	1.191.571	1.776.386	1.710.210
Propriedade para investimento	16	-	-	526.950	526.950
<b>Imobilizado</b>	17	3.024	3.076	4.279.699	4.595.720
<b>Intangível</b>	18	3.314	3.537	63.878	74.452
<b>Direito de uso</b>	25	1.759	2.052	29.750	30.751
<b>Total do ativo não circulante</b>		<b>840.721</b>	<b>1.242.379</b>	<b>10.505.664</b>	<b>8.086.707</b>
<b>Total do ativo</b>		<b>928.956</b>	<b>1.507.153</b>	<b>11.987.462</b>	<b>9.282.586</b>

As notas explicativas são parte integrante das informações financeiras intermediárias condensadas

## Prumo Logística S.A.

Balanços patrimoniais condensados em 31 de março de 2022 e 31 de dezembro de 2021

(Em milhares de reais)

	Nota	Controladora		Consolidado	
		31/03/2022	31/12/2021	31/03/2022	31/12/2021
<b>Passivo</b>					
<b>Circulante</b>					
Fornecedores	20	2.594	10.236	46.102	55.489
Empréstimos, financiamentos e debêntures	22	-	-	372.191	413.791
Passivos de arrendamento	25	1.448	1.364	6.073	5.904
Salários e encargos a pagar		30.478	33.621	73.940	69.344
Contas a pagar com partes relacionadas	19	2	1	6.177	9.916
Adiantamento de clientes		-	-	3.176	3.102
Impostos e contribuições a recolher	23	5.724	7.418	16.765	16.963
Imposto de renda e contribuição social a recolher	23	400	-	3.008	9.959
Derivativos – <i>hedge</i>	35	-	-	6.804	183
Outras contas a pagar		-	-	4	6
		<b>40.646</b>	<b>52.640</b>	<b>534.240</b>	<b>584.659</b>
Passivos não circulantes mantidos para venda	26	-	-	26.028	26.028
<b>Total do passivo circulante</b>		<b>40.646</b>	<b>52.640</b>	<b>560.268</b>	<b>610.687</b>
<b>Não circulante</b>					
Fornecedores	20	-	14	1.625	2.027
Empréstimos, financiamentos e debêntures	22	-	-	11.799.227	7.762.894
Passivos de arrendamento	25	1.303	1.634	27.945	28.618
Mútuo com partes relacionadas	19	1.223.743	1.374.838	1.093.220	1.287.668
Obrigações com terceiros	14	-	-	19.880	20.023
Adiantamento de clientes		-	-	14.944	15.543
Impostos e contribuições a recolher	23	62.245	66.817	62.245	66.817
Provisão para contingências	24	-	-	25.917	25.942
Provisão para perda de investimentos	15	1.905.129	1.371.524	125.237	126.072
Impostos diferidos	10	-	-	196.757	192.119
Outras contas a pagar		-	-	683	483
<b>Total do passivo não circulante</b>		<b>3.192.420</b>	<b>2.814.827</b>	<b>13.367.680</b>	<b>9.528.206</b>
<b>Patrimônio líquido</b>	27				
Capital social		3.292.821	3.292.821	3.292.821	3.292.821
Reservas de capital		(728.726)	298.466	(728.726)	298.466
Outros resultados abrangentes		860.174	1.040.609	860.174	1.040.609
Prejuízos acumulados		(5.728.379)	(5.992.210)	(5.740.031)	(6.006.269)
<b>Patrimônio líquido atribuível aos acionistas controladores</b>		<b>(2.304.110)</b>	<b>(1.360.314)</b>	<b>(2.315.762)</b>	<b>(1.374.373)</b>
Participação de acionistas não controladores		-	-	375.276	518.066
<b>Total do patrimônio líquido</b>		<b>(2.304.110)</b>	<b>(1.360.314)</b>	<b>(1.940.486)</b>	<b>(856.307)</b>
<b>Total do passivo e patrimônio líquido</b>		<b>928.956</b>	<b>1.507.153</b>	<b>11.987.462</b>	<b>9.282.586</b>

As notas explicativas são parte integrante das informações financeiras intermediárias condensadas

## Prumo Logística S.A.

Demonstrações condensadas dos resultados  
Períodos de três meses findos em 31 de março de 2022 e 2021  
(Em milhares de reais)

	Nota	Controladora		Consolidado	
		31/03/2022	31/03/2021	31/03/2022	31/03/2021
Receita líquida de serviços	29	-	-	183.096	170.164
Custo dos serviços prestados	30	-	-	(116.920)	(107.643)
<b>Lucro bruto</b>		-	-	<b>66.176</b>	<b>62.521</b>
<b>Receita (despesas) operacionais</b>					
Despesas gerais e administrativas	31	(18.225)	(15.778)	(57.689)	(70.792)
Reversão (provisão) para perda sobre recebíveis	6,7,8	20	4	(266)	(854)
Reversão ao valor recuperável de ativos	16,17	-	-	1.419	-
Reversão da provisão de perdas de depósitos restituíveis	11	-	-	157	-
Outras receitas		12	-	3.383	3.853
Outras despesas		(32)	(1.414)	(1.467)	(1.722)
<b>Resultado antes do resultado financeiro.</b>		<b>(18.225)</b>	<b>(17.188)</b>	<b>11.713</b>	<b>(6.994)</b>
<b>Resultado financeiro</b>					
Receitas financeiras	32	203.548	1.973	870.393	54.931
Despesas financeiras	32	(1.779)	(143.038)	(682.367)	(591.545)
		<b>201.769</b>	<b>(141.065)</b>	<b>188.026</b>	<b>(536.614)</b>
<b>Resultado de equivalência patrimonial</b>	15,33	80.687	(151.537)	78.417	29.756
Perda na alienação de investimentos	-	-	-	-	(24.592)
Ganho na alienação de investimentos	-	-	-	-	490.325
<b>Resultado antes dos impostos</b>		<b>264.231</b>	<b>(309.790)</b>	<b>278.156</b>	<b>(48.119)</b>
Imposto de renda e contribuição social corrente	23	(400)	-	(3.031)	(20.204)
Imposto de renda e contribuição social diferido	23	-	-	(9.312)	(115.307)
<b>Lucro (prejuízo) líquido do período nas operações continuadas</b>		<b>263.831</b>	<b>(309.790)</b>	<b>265.813</b>	<b>(183.630)</b>
Resultado de operações mantidos para venda		-	-	-	(58.404)
<b>Prejuízo líquido do período nas operações descontinuadas</b>		-	-	-	<b>(58.404)</b>
<b>Lucro (prejuízo) líquido do período</b>		<b>263.831</b>	<b>(309.790)</b>	<b>265.813</b>	<b>(242.034)</b>
<b>Resultado atribuível aos:</b>					
Acionistas controladores	28	263.831	(309.790)	266.238	(308.030)
Acionistas não controladores		-	-	(425)	65.996
<b>Lucro (prejuízo) líquido do período</b>		<b>263.831</b>	<b>(309.790)</b>	<b>265.813</b>	<b>(242.034)</b>
<b>Resultado por ação</b>					
Lucro (prejuízo) líquido por ação ordinária – básico e diluído (em R\$)	28	0,70165	(0,82387)	0,70805	(0,81919)

As notas explicativas são parte integrante das informações financeiras intermediárias condensadas



## Prumo Logística S.A.

Demonstrações condensadas dos resultados abrangentes  
Períodos de três meses findos em 31 de março de 2022 e 2021  
(Em milhares de reais)

	Controladora		Consolidado	
	31/03/2022	31/03/2021	31/03/2022	31/03/2021
<b>Lucro (prejuízo) líquido do período</b>	<b>263.831</b>	<b>(309.790)</b>	<b>265.813</b>	<b>(242.034)</b>
<b>Outros resultados abrangentes de operações continuadas</b>				
Itens que podem ser subsequentemente reclassificados para o resultado (líquidos de impostos):				
Ajustes acumulados de conversão	(150.286)	75.052	(240.297)	93.815
Reconhecimento do Hedge via equivalência	(7.967)	(1.894)	(12.235)	(2.903)
Resultado na variação percentual GNA	-	(9)	-	-
Perda na variação percentual em investida PDA	-	(6.665)	-	-
Efeito da emissão de ações sem valor nominal na Açu Petróleo	(22.182)	-	(22.182)	-
<b>Operações descontinuadas</b>				
Efeito no resultado do período de resultados abrangentes pela perda de controle na alienação de investimentos	-	(4.489)	-	(10.270)
Perdas de operações de hedge	-	(10.393)	-	(23.779)
<b>Total dos resultados abrangentes do período</b>	<b>83.396</b>	<b>(258.188)</b>	<b>(8.901)</b>	<b>(185.171)</b>
<b>Resultado abrangente atribuível aos:</b>				
Acionistas controladores	83.396	(258.188)	(8.476)	(256.428)
Acionistas não controladores	-	-	(425)	71.257

As notas explicativas são parte integrante das informações financeiras intermediárias condensadas.

## Prumo Logística S.A.

Demonstrações condensadas das mutações do patrimônio líquido (controladora e consolidado)

Em 31 de março de 2022 e 31 de dezembro de 2021

(Em milhares de reais)

	Reserva de Capital				Outros resultados abrangentes					Prejuízos acumulados	Patrimônio líquido - controladora		Participação de acionista não controladores	Total do patrimônio líquido		
	Capital social	Ágio na emissão de ações	Opções de ações outorgadas	Gastos com emissão de ações	Perda na incorporação o reversa de ações de controlada	Reserva de capital reflexa - Ferropart	Bônus de subscrição Siemens-reflexa	Ganho/(perda) na variação percentual em investida	Ajuste de avaliação patrimonial /pela perda de controle		Ajustes acumulados de conversão	Outros			Total	
<b>Saldo em 1º de janeiro de 2021</b>	<b>3.292.821</b>	<b>266.974</b>	<b>63.336</b>	<b>(31.844)</b>	-	<b>125.182</b>	<b>13.231</b>	<b>545.850</b>	<b>14.885</b>	<b>337.871</b>	<b>(4.988.534)</b>	<b>(360.228)</b>	<b>(23.879)</b>	<b>(384.107)</b>	<b>1.186.858</b>	<b>802.751</b>
Prejuízo líquido do período	-	-	-	-	-	-	-	-	-	-	(1.003.676)	(1.003.676)	9.820	(993.856)	(36.245)	(1.030.101)
Efeito no resultado do período de resultados abrangentes pela perda de controle na alienação de investimentos	-	-	-	-	-	-	-	-	(4.489)	-	-	(4.489)	-	(4.489)	(5.781)	(10.270)
Ajustes acumulados de conversão	-	-	-	-	-	-	-	-	-	23.977	-	23.977	-	23.977	5.994	29.971
Ganho (perda) na variação percentual na GNA	-	-	-	-	-	-	-	323	-	-	-	323	-	323	(323)	-
Desconsolidação GNA I e GNA II	-	-	-	-	-	-	-	-	-	-	-	-	-	-	(556.595)	(556.595)
Ganho (perda) na variação percentual na Porto do Açú	-	-	-	-	-	-	-	(6.661)	-	-	-	(6.661)	-	(6.661)	6.617	56
Reconhecimento do Hedge via equivalência – perda de controle	-	-	-	-	-	-	-	-	(10.393)	-	-	(10.393)	-	(10.393)	(13.386)	(23.779)
Reconhecimento do Hedge via equivalência	-	-	-	-	-	-	-	-	833	-	-	833	-	833	451	1.284
Redução de capital na Açú Petróleo	-	-	-	-	-	-	-	-	-	-	-	-	-	-	(75.000)	(75.000)
Aporte de acionistas não minoritários do Grupo GNA	-	-	-	-	-	-	-	-	-	-	-	-	-	-	5.376	5.376
<b>Saldo em 31 de dezembro de 2021</b>	<b>3.292.821</b>	<b>266.974</b>	<b>63.336</b>	<b>(31.844)</b>	-	<b>125.182</b>	<b>13.231</b>	<b>539.512</b>	<b>836</b>	<b>361.848</b>	<b>(5.992.210)</b>	<b>(1.360.314)</b>	<b>(14.059)</b>	<b>(1.374.373)</b>	<b>518.066</b>	<b>(856.307)</b>
Lucro líquido do período	-	-	-	-	-	-	-	-	-	-	263.831	263.831	2.407	266.238	(425)	265.813
Incorporação reversa de controlada	-	-	-	-	(1.124.252)	-	-	-	-	-	-	(1.124.252)	-	(1.124.252)	(27.729)	(1.151.981)
Ajustes acumulados de conversão	-	-	-	-	-	-	-	-	-	(150.286)	-	(150.286)	-	(150.286)	(90.011)	(240.297)
Efeito da emissão de ações sem valor nominal na Açú Petróleo	-	-	-	-	97.060	-	-	(22.182)	-	-	-	74.878	-	74.878	-	74.878
Reconhecimento do Hedge via equivalência	-	-	-	-	-	-	-	-	(7.967)	-	-	(7.967)	-	(7.967)	(4.268)	(12.235)
Redução de capital da Oiltanking	-	-	-	-	-	-	-	-	-	-	-	-	-	-	(20.735)	(20.735)
Ajuste diferido e outros	-	-	-	-	-	-	-	-	-	-	-	-	-	-	378	378
<b>Saldo em 31 de março de 2022</b>	<b>3.292.821</b>	<b>266.974</b>	<b>63.336</b>	<b>(31.844)</b>	<b>(1.027.192)</b>	<b>125.182</b>	<b>13.231</b>	<b>517.330</b>	<b>(7.131)</b>	<b>211.562</b>	<b>(5.728.379)</b>	<b>(2.304.110)</b>	<b>(11.652)</b>	<b>(2.315.762)</b>	<b>375.276</b>	<b>(1.940.486)</b>

As notas explicativas são parte integrante das informações financeiras intermediárias condensadas.

## Prumo Logística S.A.

Demonstrações condensadas dos fluxos de caixa  
Períodos de três meses findos em 31 de março de 2022 e 2021  
(Em milhares de Reais)

	Controladora		Consolidado	
	31/03/2022	31/03/2021	31/03/2022	31/03/2021
<b>Fluxos de caixa das atividades operacionais</b>				
Lucro (prejuízo) líquido antes dos impostos	264.231	(309.790)	278.156	(136.441)
Ajuste para:				
Depreciação e amortização	353	357	58.609	59.880
Reversão (provisão) para perda de recebíveis	(20)	(4)	266	2.625
Baixa do imobilizado	32	-	47	432
Resultado de equivalência patrimonial	(80.687)	151.537	(78.417)	(29.756)
Variação monetária, cambial e juros (Reversão) /provisão para perda de depósitos restituíveis	(197.199)	113.387	(58.704)	531.447
Redução ao valor recuperável de ativos	-	-	(157)	(1.771)
Amortização direito de Arrendamento	-	-	(1.419)	-
Amortização do custo de transação	293	280	1.111	1.127
Perda na alienação de investimentos	-	-	57.300	16.722
Provisão para bônus	-	-	-	(490.325)
Receita linear	12.718	10.503	18.723	17.191
Provisão (reversão) para contingências	-	-	(7.743)	-
Passivo financeiro indenização	-	94	(28)	14.356
	-	-	-	24.592
<b>Resultado líquido ajustado</b>	<b>(279)</b>	<b>(33.636)</b>	<b>267.744</b>	<b>10.079</b>
<b>(Aumento) redução de ativos e aumento (redução) de passivos:</b>				
Clientes	-	-	(11.513)	(14.436)
Depósitos restituíveis	-	-	1.744	1.744
Depósitos judiciais	-	-	(551)	-
Impostos a recuperar	(424)	2.505	583	8.191
Contas a receber com partes relacionadas	(276)	2.177	(11.500)	(93.515)
Estoques	-	-	-	3.165
Créditos com terceiros	-	-	(5.442)	(86)
Despesas antecipadas	-	(229)	(710)	(6.692)
Adiantamentos diversos	-	36	-	498
Outros valores a receber	3.017	(24)	8.629	(76)
Fornecedores	(7.656)	17.360	(9.790)	10.447
Contas a pagar com partes relacionadas	1	158	(3.739)	33.781
Impostos e contribuições a recolher	(5.866)	1.291	1.364	12.464
Salários e encargos a pagar	(15.861)	(10.773)	(14.127)	(9.429)
Adiantamento de clientes	-	-	(525)	(6.156)
Obrigações com terceiros	-	-	51	-
Impostos pagos	-	-	(13.085)	(11.871)
Outras contas a pagar	-	-	-	238
<b>Caixa líquido proveniente das (usado nas) atividades operacionais</b>	<b>(27.344)</b>	<b>(21.135)</b>	<b>209.133</b>	<b>(61.654)</b>
<b>Fluxo de caixa nas atividades de investimentos</b>				
Aquisição de bens do imobilizado	(108)	(88)	(9.935)	(25.668)
Ativo intangível	-	(3)	(59)	(425)
Aumento de capital em controlada	-	(6.410)	-	-
Alienação de operações descontinuadas	-	-	-	409.035
Aquisição de participação de não controladores	-	-	(1.303.010)	-
Caixa líquido das operações alienadas	-	-	-	(11.083)
Redução de capital de controlada	62.441	540	-	-
Redução de capital em não controlador - Oiltanking	-	-	(20.735)	-
Adiantamento para futuro aumento de capital em controlada	(252.841)	-	-	-
Títulos e valores mobiliários	19.295	24.912	(3.124.925)	(13.635)
Empréstimos recebidos com partes relacionadas - Principal	43.353	-	73.010	66.659
Empréstimos recebidos com partes relacionadas - Juros	-	-	1.088	2.180
<b>Caixa líquido proveniente das atividades de investimento</b>	<b>(127.860)</b>	<b>18.951</b>	<b>(4.384.566)</b>	<b>427.063</b>
<b>Fluxo de caixa das atividades de financiamentos</b>				
Aumento de capital por acionista minoritário	-	-	-	1.026
Juros pagos	-	-	(330.548)	(216.927)
Empréstimo - SPIC - liberação	-	-	-	53.326
Custo de empréstimos	-	-	(201.984)	2
Caixa restrito	(668)	8.289	8.873	216.314
Pagamento de passivo de arrendamento	(83)	(301)	(1.077)	(1.654)
Depósitos bancários vinculados	-	-	3.875	(152.876)
Empréstimos obtidos com terceiros	-	-	5.823.321	-
Empréstimos liquidados com terceiros	-	-	(1.219.283)	(6.349)
<b>Caixa líquido proveniente das (usado nas) atividades de financiamento</b>	<b>(751)</b>	<b>7.988</b>	<b>4.083.177</b>	<b>(107.138)</b>
<b>Aumento (redução) do caixa e equivalente de caixa</b>	<b>(155.955)</b>	<b>5.804</b>	<b>(92.256)</b>	<b>258.271</b>
No início do período	186.318	139.972	305.567	318.210
No fim do período	30.363	145.776	191.333	576.054
Efeito da variação cambial em caixa e equivalentes de caixa	-	-	21.978	427
<b>Aumento (redução) do caixa e equivalente de caixa</b>	<b>(155.955)</b>	<b>5.804</b>	<b>(92.256)</b>	<b>258.271</b>

As notas explicativas são parte integrante das informações financeiras intermediárias condensadas

## Prumo Logística S.A.

### Demonstrações condensadas do valor adicionado Períodos de três meses findos em 31 de março de 2022 e 2021

	Controladora		Consolidado	
	31/03/2022	31/03/2021	31/03/2022	31/03/2021
<b>Receitas</b>				
Vendas de mercadorias, produtos e serviços	-	-	205.764	191.791
Outras receitas	12	-	3.383	3.853
Receita de ganho na alienação de investimentos	-	-	-	490.325
Passivo financeiro - contingência	-	-	-	(24.952)
Construção de ativos próprios	-	-	7.162	2.434
	<b>12</b>	<b>-</b>	<b>216.309</b>	<b>663.811</b>
<b>Insumos adquiridos de terceiros (inclui ICMS e IPI)</b>				
Custos dos produtos, das mercadorias e dos serviços vendidos	-	-	(52.536)	(43.034)
Materiais, energia, serviços de terceiros e outros	(602)	217	(20.665)	(32.219)
Perda/recuperação de valores ativos	20	4	1.310	(854)
Outras despesas	(32)	(1.414)	(1.467)	(1.722)
	<b>(614)</b>	<b>(1.193)</b>	<b>(73.48)</b>	<b>(77.829)</b>
<b>Valor adicionado bruto</b>	<b>(602)</b>	<b>(1.193)</b>	<b>142.961</b>	<b>585.982</b>
Depreciação, amortização e exaustão	(646)	(637)	(59.720)	(60.906)
<b>Valor adicionado líquido gerado pela Companhia</b>	<b>(1.251)</b>	<b>(1.830)</b>	<b>83.241</b>	<b>525.076</b>
<b>Valor adicionado recebido em transferência</b>				
Resultado de equivalência patrimonial	80.687	(151.537)	78.417	29.756
Resultado de operações mantidos para venda	-	-	-	(58.404)
Receitas financeiras	203.548	1.973	870.393	54.931
Imposto de renda diferido	-	-	(9.312)	(115.307)
	<b>284.235</b>	<b>(149.564)</b>	<b>939.498</b>	<b>(89.024)</b>
<b>Valor adicionado total a distribuir</b>	<b>282.987</b>	<b>(151.394)</b>	<b>1.022.739</b>	<b>436.052</b>
<b>Distribuição do valor adicionado</b>				
<b>Empregados</b>				
Remuneração direta	6.315	5.311	19.314	17.594
Benefícios	6.575	6.539	17.162	16.492
FGTS	213	215	1.053	1.023
	<b>13.103</b>	<b>12.065</b>	<b>37.529</b>	<b>35.109</b>
<b>Tributos</b>				
Federais	3.922	3.118	30.734	46.706
Estaduais	7	-	46	17
Municipais	-	-	4.335	3.787
	<b>3.929</b>	<b>3.118</b>	<b>35.115</b>	<b>50.510</b>
<b>Remuneração de capitais de terceiros</b>				
Despesa financeira	1.779	143.038	682.367	591.545
Aluguéis	345	175	1.915	922
	<b>2.124</b>	<b>143.213</b>	<b>684.282</b>	<b>592.467</b>
<b>Remuneração de capitais próprios</b>				
Lucro (prejuízo) do período	263.831	(309.790)	266.238	(308.030)
Participação dos não-controladores nos prejuízos retidos	-	-	(425)	65.996
	<b>263.831</b>	<b>(309.790)</b>	<b>265.813</b>	<b>(242.034)</b>
	<b>282.987</b>	<b>(151.394)</b>	<b>1.022.739</b>	<b>436.052</b>

As notas explicativas são parte integrante das informações financeiras intermediárias condensadas.

## Introdução

As notas explicativas estão divididas em cinco principais seções, conforme demonstrado abaixo:

Seção A - Informações sobre o Grupo e suas políticas	
1 - Contexto operacional	15
2 - Licenças	17
3 - Participação do grupo _organograma	18
4 - Base de preparação e apresentação das informações financeiras	20
5 - Principais políticas contábeis	24
Seção B - Resultado do exercício, distribuição do lucro e impostos	
23 – Impostos e Contribuições a Recolher	61
28 - Resultado por ação	71
29 - Receita operacional e líquida de aluguéis e serviços	72
30 - Custos	72
31 - Despesas gerais e administrativas	73
32 - Resultado financeiro	74
33 - Informações por segmento - resultado	75
Seção C - Capital investido e capital de giro	
8 - Clientes	29
9 - Impostos a recuperar	30
15 - Investimento	37
16 - Propriedade para investimento	41
20 - Fornecedores	51
Seção D - Posição financeira e patrimonial	
6 - Caixa e equivalentes de caixa e títulos e valores mobiliários	25
7 - Depósitos bancários vinculados	28
22 - Empréstimos e financiamentos e Instrumentos financeiros	53
27 - Patrimônio líquido	70
Seção E - Outras divulgações	
10 - Impostos diferidos	31
11 - Depósitos restituíveis	32
12 - Depósitos judiciais	33
13 - Debentures	34
14 - Créditos e obrigações com terceiros	36
17 - Imobilizado	42
18 - Intangível	46
19 - Partes relacionadas	47
21 - Planos de opção de compras de ações	52
24 - Provisão de contingências	63
25 - Direito de uso / Passivo de arrendamento	67
26 – Efeito na alienação de investimentos	69
34 - Compromissos assumidos	80
35 - Instrumentos financeiros e gerenciamento de risco	81
36 - Seguros	94

## **Prumo Logística S.A.**

Notas explicativas às Informações financeiras intermediárias condensadas individuais e consolidadas

Em 31 de março de 2022 e 31 de dezembro de 2021

*(Em milhares de reais, exceto quando mencionado de outra forma)*

### **1. Contexto operacional**

A Prumo Logística S.A. (“Prumo” ou “Companhia”) foi constituída em 2007, com o objetivo de desenvolver empreendimentos de infraestrutura e competências logísticas integradas, principalmente no setor portuário. A Companhia atualmente desenvolve suas operações através das controladas Porto do Açú Operações S.A. (“Porto do Açú”), Açú Petróleo S.A. (“Açú Petróleo”), Gás Natural Açú S.A. (“GNA”), da controlada indireta em conjunto (“empreendimento controlado em conjunto”) Ferroport Logística Comercial Exportadora S.A. (“Ferroport”), UTE GNA I Geração de Energia S.A. (“GNA I”), UTE GNA II Geração de Energia S.A. (“GNA II”) do Consórcio Dome Serviços Integrados e do empreendimento controlado em conjunto NFX Combustíveis Marítimos Ltda. (“NFX”).

Em 31 de março de 2022, o valor patrimonial consolidado da Companhia é negativo de R\$5,16 por ação (R\$2,28 em 31 de dezembro de 2021), e apresentando lucro consolidado no período de R\$265.813 (Prejuízo de R\$242,034 em 31 de dezembro de 2021) e capital circulante consolidado positivo de R\$513.154 (positivo em R\$397.267 em 31 de dezembro de 2021).

O aumento da variação negativa do valor patrimonial em relação ao ano de 2021, foi em consequência do ágio da operação da venda da participação de 20% da Oiltanking na Açú Petróleo para a CL 012, que posteriormente foi incorporada pela Açú Petróleo. Como consequência deste movimento, a totalidade das ações de emissão da incorporadora detidas pela incorporada foram canceladas com a emissão de novas ações ordinárias, nominativas e sem valor nominal pela Incorporadora, e subscritas pela Prumo, única acionista da incorporada.

A Companhia considera em seu plano de negócios de longo prazo, estudos técnicos de viabilidade e fluxo de caixa projetado para os próximos 22 anos, uma vez que a maioria dos contratos existentes e previstos são de longa duração, o que garante para empresa segurança sobre seus resultados futuros e a plena capacidade de recuperação dos prejuízos acumulados.

A Administração continua empenhada na busca de outras formas de obtenção de recursos para a continuidade da realização dos planos de negócios da Companhia.

## **Prumo Logística S.A.**

Notas explicativas às Informações financeiras intermediárias condensadas individuais e consolidadas

Em 31 de março de 2022 e 31 de dezembro de 2021

*(Em milhares de reais, exceto quando mencionado de outra forma)*

### **1. Contexto operacional---Continuação**

#### **Grupo GNA**

A empresa GNA I opera (i) uma usina termelétrica de ciclo combinado a gás de cerca de 1.338 MW que atende às obrigações contratuais da UTE Novo Tempo derivadas de seus contratos de comercialização de energia; (ii) e um terminal de regaseificação de GNL ("Terminal de Regaseificação"), o qual disponibilizará capacidade para importar gás natural para o Projeto GNA I, para futuras usinas de energia, e para outros projetos potenciais na área Industrial do Porto do Açú. A empresa faz parte do desenvolvimento do chamado "Açú Gás Hub", localizado estrategicamente no nordeste do estado do Rio de Janeiro, que pretende oferecer uma solução logística eficiente para a comercialização e o consumo de gás natural e seus produtos.

A usina termelétrica GNA I, em conjunto com o Terminal de Regaseificação de GNL e a Linha de Transmissão 345 kV, entraram em operação comercial, com as devidas autorizações regulatórias, em 16 de setembro de 2021. Desde essa data a usina foi despachada pelo ONS ("Operador Nacional do Sistema Elétrico") em razão dos seus compromissos contratuais e das necessidades do Sistema Interligado Nacional.

Na primeira quinzena de fevereiro de 2022, a GNA I parou de despachar a pedido da ONS ("Operador Nacional do Sistema Elétrico"), devido ao aumento dos níveis de armazenamento em todos os subsistemas do SIN ("sistema interligado nacional"), especialmente nos subsistemas sudeste e Centro-Oeste ("SE/CO"), Nordeste e Norte ("NE e N").

A GNA I encontra-se em discussão com a BP Gas Marketing ("bpGM") – parte do grupo econômico BP, seu fornecedor de gás natural liquefeito, acerca da interpretação do mecanismo de precificação do *LNG Sale and Purchase Agreement*, celebrado por e entre a bpGM e a GNA I, em 17 de novembro de 2017, que segue cumprindo todas as obrigações previstas nos contratos celebrados com a bpGM.

Nesse contexto, a GNA I pagou, em 07 de março de 2022 e 11 de março de 2022, os valores em discussão para a bpGM, reservando-se ao direito de ser reembolsada de qualquer pagamento em valor superior ao devido, incluindo juros.

## **Prumo Logística S.A.**

Notas explicativas às Informações financeiras intermediárias condensadas individuais e consolidadas

Em 31 de março de 2022 e 31 de dezembro de 2021

*(Em milhares de reais, exceto quando mencionado de outra forma)*

### **1. Contexto operacional --- Continuação**

A Companhia, em estrita observância dos termos e condições dos contratos, continua mantendo discussões de boa-fé com a bpGM e tem a expectativa de resolver o tema durante o primeiro semestre de 2022.

A empresa GNA II visa a construção de uma segunda usina termelétrica, contígua à GNA I, que contará com quatro grupos geradores, três movidos a gás natural e um a vapor. A capacidade instalada total será de 1.673MW, energia suficiente para o abastecimento de 7,8 milhões de residências. A empresa possui uma linha de crédito aprovada junto ao BNDES no montante de R\$3,93 Bi.

A partir de janeiro de 2021 as empresas GNA I e GNA II passaram a contar com um novo acionista em sua estrutura societária, a empresa SPIC. Com a entrada da SPIC e diluição da participação societária da GNA Infra na GNA I e na GNA II de 67% para 45%, constatou-se, estritamente de acordo com as normas contábeis, que houve a perda de controle da GNA Infra sobre suas investidas. Pelos motivos citados, a GNA Infra passou a ter o controle compartilhado com os restantes acionistas. Desta forma, após a perda de controle, os investimentos da GNA Infra nas empresas GNA I e GNA II foram reavaliados a valor justo da transação.

No acordo dos acionistas, existem termos contratuais que estabelecem opção de compra para a SPIC e opção de venda para os restantes acionistas (GNA Infra e Siemens Par), exercível entre 12 meses e 36 meses após o início de operação comercial, para a SPIC tornar-se detentora de 100% das ações da GNA I e da GNA II.

No exercício dessas opções, a transação será executada a valor justo através de avaliação realizada por avaliador independente.

Nesses termos são estabelecidas condições precedentes para o fechamento, incluindo aprovação/*waiver* dos credores e reorganizações que, com base na experiência passada, levariam em torno de 6 meses para serem obtidas/realizadas. Estas limitações comprovam que a SPIC não terá capacidade de exercer a opção e desta forma assumir o controle da GNA I e GNA II. Devido as condições precedentes não há evidências para o reconhecimento contábil destas opções. A GNA Holdco continuará monitorando fatores acima que podem influenciar o reconhecimento inicial e preço das opções, as quais em possível evento, serão mensurados a valor justo na medida em que ela possuir valor por se tornar exercível.



## **Prumo Logística S.A.**

Notas explicativas às Informações financeiras intermediárias condensadas individuais e consolidadas

Em 31 de março de 2022 e 31 de dezembro de 2021

(Em milhares de reais, exceto quando mencionado de outra forma)

### **1. Contexto operacional --- Continuação**

Em 17 de novembro de 2021, BP Global Investments Limited (“BPGIL”), Gás Natural Açú S.A. (“GNA”), Gás Natural Açú Infraestrutura SA (“GNA Infra”), Prumo, Siemens Energy Finance BV (“SEF”), Siemens Gas and Power Holding, BV (“SGPH”), Siemens Energy Inc., SPIC Brasil Térmicas e Participações SA (“SPIC”), GNA II, e, como interveniente- anuentes, Siemens Participações Ltda. (“Siemens Par”) e GNA I firmaram o Contrato “*Notice to Proceed Agreement*” (“Contrato NTP”), o Contrato de Compra e Venda de Ações e Outros Covenants da GNA II (“GNA II SPA”), o Contrato de Mútuo BPGIL, Contrato de Mútuo SPIC, Contrato de Empréstimo SEF (em conjunto, os “Empréstimos NTP”) e documentação acessória.

O Contrato NTP é o acordo principal que prevê regras sobre diversos assuntos relacionados à operação, com destaque para (i) a emissão, pela GNA II, do *Notice to Proceed* (“NTP”) no âmbito do Contrato de Engenharia, Aquisição e Construção (“Contrato EPC TPP GNA II”), celebrado entre a GNA II, Siemens Aktiengesellschaft, Andrade Gutierrez Engenharia S.A. e AG Construções e Serviços S.A., em 21 de janeiro de 2020, conforme alterado; (ii) a execução dos Empréstimos NTP entre GNA II, por um lado, e BPGIL, SPIC e SEF, por outro; (iii) a alienação das ações GNA II detidas pela GNA Infra à BPGIL e SGPH mediante a celebração do GNA II SPA; (iv) o aditamento ao Acordo de Acionistas GNA II a ser celebrado no Closing do GNA II SPA; (v) a transferência das ações GNA II da Siemens Par para a SGPH, entre outros assuntos.

De acordo com os Empréstimos NTP, BPGIL, SPIC e SEF concederam empréstimos à GNA II para cobrir, entre outros custos, o pagamento do NTP sob o Contrato EPC TPP GNA II, antes do *Financial Closing*, e custos e despesas relacionados ao projeto GNA II.

De acordo com o GNA II SPA, na data do *Closing*, a GNA Infra venderá e transferirá todas as suas ações da GNA II para SGPH e BPGIL, ou qualquer de suas afiliadas. A consumação de tal operação está sujeita ao cumprimento de determinadas condições precedentes previstas no contrato, tais como a aprovação das autoridades de defesa da concorrência, anuência do BNDES, entre outras.

Em março de 2022, a GNA II captou R\$700.000 correspondentes à primeira tranche de um empréstimo ponte de R\$1,3Bi.

## **Prumo Logística S.A.**

Notas explicativas às Informações financeiras intermediárias condensadas individuais e consolidadas

Em 31 de março de 2022 e 31 de dezembro de 2021

*(Em milhares de reais, exceto quando mencionado de outra forma)*

### **1. Contexto operacional --- Continuação**

#### **Grupo Açú Petróleo**

A Açú Petróleo, através da controlada Açú Petróleo Luxembourg S.A.R.L (“AP Lux”), emitiu, em 13 de janeiro de 2022, títulos de dívida no mercado de capitais internacional, na forma de notas com garantia sênior, no valor total de US\$600.000 (2.842.680), à taxa de 7,500% a.a. e vencimento em 13 de julho de 2035, por meio da Goldman Sachs & Co.LLC (“Emissão”). Os juros são amortizados semestralmente, em 13 de janeiro e 13 de julho de cada ano. A Emissão está alinhada com a estratégia do grupo, com o objetivo de alavancar seus negócios.

Em 14 de janeiro de 2022, a Açú Petróleo constituiu reserva no valor de US\$23.717 em contas *offshore* junto ao Banco Citibank e R\$45.140 (US\$8.156) em contas *onshore* a serem depositadas no fundo cambial já detido pela Companhia, destinados a recursos de dívidas para fins de caução, e seu valor somente poderá ser liberado e desvinculado após a liquidação da dívida.

Os recursos da Emissão foram internalizados pela Açú Petróleo e CL RJ 012 Empreendimentos e Participações S.A. (“CL RJ 012”) subsidiária integral da Prumo, por meio de Nota de Crédito de Exportação (“NCE”) adquirida pelo Banco Itaú e debênture cambial subscrita pelo Banco Santander, respectivamente, que estavam vinculadas a notas de crédito adquiridas pela AP Lux e emitido pelo Banco Santander e Banco Itaú. As NCE’s permitiram a internalização de US\$350.000 (R\$1.658.230), enquanto as captações via debêntures cambiais representaram uma internalização no valor de US\$250.000 (R\$1.184.450), respectivamente.

Em 10 de fevereiro de 2022, a Açú Petróleo, utilizando parte dos recursos da Emissão de Bond, liquidou integralmente seu financiamento junto à International Development Finance Corporation (“DFC”), no valor de US\$230.162 (R\$1.212.929).

Em 11 de fevereiro de 2022, a CL RJ 012 adquiriu 89.408 ações ordinárias da acionista Oiltanking, que detinha 20% do total de ações da Açú Petróleo, conferindo à Prumo 100% da participação indireta do controle acionário da Companhia.

## Prumo Logística S.A.

Notas explicativas às Informações financeiras intermediárias condensadas individuais e consolidadas

Em 31 de março de 2022 e 31 de dezembro de 2021

(Em milhares de reais, exceto quando mencionado de outra forma)

### 1. Contexto operacional --- Continuação

Em 18 de março de 2022, a Açú Petróleo, com base na estratégia financeira do grupo, realizou uma incorporação reversa com a CL RJ 012 e que gerou impacto de US\$232.462 (R\$1.124.252) no patrimônio líquido da Companhia, resultante do ágio na CL RJ 012, conforme mencionado acima.

Em 29 de março de 2022, foi assinado um novo contrato com o grupo chinês PetroChina, uma das maiores empresas de exploração e produção da China. Em abril já realizando sua primeira operação em nosso Terminal. A operação envolveu um navio VLCC e um navio Suezmax, movimentando aproximadamente 1 milhão de barris.

### 2. Licenças e autorizações

Licenças ou autorizações novas ou renovações emitidas no primeiro trimestre de 2022.

Empresas	Descrição	Documento	Data de emissão	Vigência
GSA	Objeto da Licença Prévia emitida dia 26/01/2011:" Para localização de futura Usina Fotovoltaica (UFV Dunas) para geração de energia solar com 220,9 MW de potência líquida declarada e de suas respectivas instalações de transmissão de interesse restrito do empreendedorismo".	LPI nº IN052621	26/01/2022	25/01/2027
Porto do Açú	No dia 26/11/2021 foi emitido o Parecer Técnico sobre licenciamento Ambiental nº3674/2021 referente ao processo EXT-PD/011.12501/2021 e em 29/03/2022 foi emitida a AA nº IN011645. Ressalta-se que a Porto do Açú Operações somente teve acesso ao referido parecer em data posterior ao envio do reporte trimestral referente ao 4º trimestre de 2021 e que a autorização ambiental ainda não foi publicada no Diário Eletrônico do INEA. Mediante publicação, a autorização ambiental será enviada no reporte trimestral subsequente.	AA N° IN011645	29/03/2022	29/03/2024

## Prumo Logística S.A.

Notas explicativas às Informações financeiras intermediárias condensadas individuais e consolidadas

Em 31 de março de 2022 e 31 de dezembro de 2021

(Em milhares de reais, exceto quando mencionado de outra forma)

### 3. Empresas do Grupo Prumo

	Participação acionária		
	País	31/03/2022	31/12/2021
<b>Controladas diretas</b>			
Porto do Açú Operações S.A. ("Porto do Açú") (a)	Brasil	98,26%	98,26%
LLX Brasil Operações Portuárias S.A. ("LLX Brasil")	Brasil	100,00%	100,00%
NFX Combustíveis Marítimos Ltda. ("NFX") (b)	Brasil	50,00%	50,00%
Açú Petróleo S.A. ("Açú Petróleo") (g)	Brasil	20,00%	-
Gás Natural Açú S.A. ("GNA") (c)	Brasil	70,00%	70,00%
Prumo Participações e Investimentos S.A. ("Prumo Participações")	Brasil	100,00%	100,00%
Heliporto do Açú S.A. ("Heliporto")	Brasil	100,00%	100,00%
Açú Petróleo Investimentos S.A. ("Açú Investimentos")	Brasil	100,00%	100,00%
Prumo Serviços e Navegação Ltda. ("Prumo Navegação")	Brasil	100,00%	99,99%
Rochas do Açú Ltda. ("Rochas do Açú")	Brasil	100,00%	99,00%
Açú Energia Renovável Ltda. ("Açú Energia")	Brasil	100,00%	99,00%
GNA Comercializadora de Energia Ltda. ("GNA III") (d)	Brasil	50,00%	50,00%
CL RJ 012 Empreendimentos e Participações S.A. ("CL RJ 012")	Brasil	-	100,00%
<b>Controladas indiretas</b>			
Ferroport Logística Comercial Exportadora S.A. (e)	Brasil	50,00%	50,00%
Açú Petróleo S.A. ("Açú Petróleo") (g)	Brasil	80,00%	80,00%
Açú Petróleo Luxembourg S.A.R.L ("AP Lux") (g)	Brasil	80,00%	80,00%
GSA - Grussaí Siderúrgica do Açú Ltda. ("GSA")	Brasil	99,99%	99,99%
Reserva Ambiental Fazenda Caruara S.A. ("Reserva Ambiental Caruara") (h)	Brasil	99,17%	98,99%
G3X Engenharia S.A. ("G3X")	Brasil	99,99%	99,99%
Pedreira Sapucaia Ind. e Comércio Ltda. ("Pedreira Sapucaia")	Brasil	97,25%	97,25%
Águas Industriais do Açú S.A. ("antiga EBN") ("Águas Industriais")	Brasil	100,00%	100,00%
SNF - Siderúrgica do Norte Fluminense Ltda. ("SNF")	Brasil	99,99%	99,99%
UTE GNA I Geração de Energia S.A. ("GNA I")	Brasil	44,89%	44,89%
UTE GNA II Geração de Energia Ltda. ("GNA II")	Brasil	44,88%	44,88%
Gás Natural Açú Infraestrutura S.A. ("GNA Infra")	Brasil	93,018%	93,018%
Fundo de Investimento Renda Fixa Curto Prazo Prumo	Brasil	99,99%	99,99%
Dome Serviços Integrados ("Dome") (f)	Brasil	50,00%	50,00%

(a) Empreendimento controlado pela Prumo, com participação de 1,74% do Port of Antwerp International NV ("PAI")

(b) Empreendimento controlado em conjunto pela Prumo e pela BP Global Investment Limited ("BP"), detendo cada acionista 50% das ações;

(c) Empreendimento controlado pela Prumo, com participação de 30% da BP Global Investment Limited;

(d) Empreendimento controlado em conjunto pela Prumo e pela BP Global Investment Limited ("BP"), detendo cada acionista 50% das ações;

(e) Empreendimento controlado em conjunto pela Prumo Participações e pela Anglo American, detendo cada acionista 50% das ações;

(f) O Consórcio Dome é constituído pelas empresas Prumo Serviços e Navegação Ltda. e Granenergia Navegação S.A., com participações iguais de 50%;

(g) As ações remanescentes na Açú Petróleo foram distribuídas de tal forma que a Heliporto ficasse com 60%, Açú Petróleo Investimentos e Prumo com 20% cada; e

(h) Empreendimento controlado em conjunto pela Porto do Açú, com participação de 0,83% da Prumo.

## Prumo Logística S.A.

Notas explicativas às Informações financeiras intermediárias condensadas individuais e consolidadas

Em 31 de março de 2022 e 31 de dezembro de 2021

(Em milhares de reais, exceto quando mencionado de outra forma)

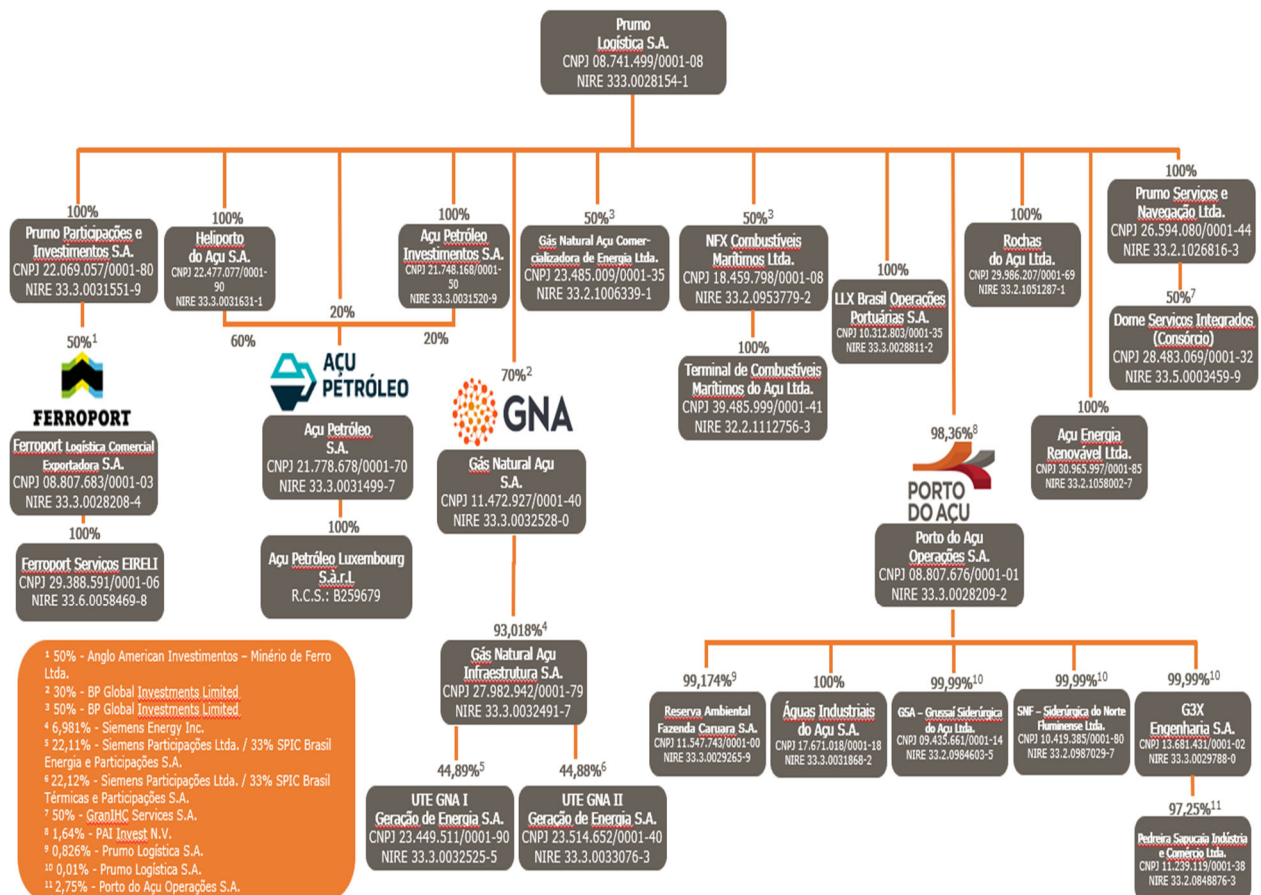

## **Prumo Logística S.A.**

Notas explicativas às Informações financeiras intermediárias condensadas individuais e consolidadas

Em 31 de março de 2022 e 31 de dezembro de 2021

*(Em milhares de reais, exceto quando mencionado de outra forma)*

### **4. Base de preparação e apresentação das informações financeiras intermediárias**

#### a) Declaração de conformidade

As informações financeiras intermediárias consolidadas foram preparadas de acordo com as normas internacionais de relatórios financeiros (“IFRS”), emitidas pelo *International Accounting Standards Board (“IASB”)* e de acordo com as práticas contábeis adotadas no Brasil (“BR GAAP”).

As informações financeiras intermediárias individuais foram elaboradas de acordo com o BR GAAP e incluem os ativos diferidos da controlada Porto do Açú e do empreendimento controlado em conjunto Ferroport, que terminarão de ser amortizados em 2025 e 2024, respectivamente, refletidos na controladora por equivalência patrimonial. Portanto, estas informações financeiras individuais em BR GAAP não estão de acordo com o IFRS. A diferença entre o patrimônio líquido individual e o consolidado está relacionada ao referido ativo diferido, que foi reconhecida em prejuízos acumulados no patrimônio líquido consolidado quando da adoção inicial do IFRS. A amortização desse ativo diferido vem sendo reconhecida no resultado do exercício pelas subsidiárias e por consequência por equivalência patrimonial na controladora.

As informações financeiras intermediárias foram elaboradas com base no pressuposto da continuidade operacional. A Administração da Prumo avaliou e então concluiu que não existe incerteza significativa sobre a capacidade da Companhia de continuar em operação.

Em 13 de maio de 2022, a Administração da Companhia autorizou a conclusão e divulgação das informações financeiras intermediárias referentes ao período findo em 31 de março de 2022.



## **Prumo Logística S.A.**

Notas explicativas às Informações financeiras intermediárias condensadas individuais e consolidadas

Em 31 de março de 2022 e 31 de dezembro de 2021

*(Em milhares de reais, exceto quando mencionado de outra forma)*

### **4. Base de preparação e apresentação das informações financeiras**

– Continuação

b) Base de preparação

As informações financeiras intermediárias individuais e consolidadas foram preparadas com base no custo histórico e ajustada para refletir (i) valor justo por meio do resultado ou pelo valor justo através de outros resultados abrangentes; e (ii) perdas pela redução ao valor recuperável (“*impairment*”) de ativos.

c) Moeda funcional e moeda de apresentação

Estas informações financeiras intermediárias individuais e consolidadas estão apresentadas em Real, que é a moeda funcional da Companhia e de suas controladas, com a exceção da Açú Petróleo, cuja moeda funcional é o Dólar norte-americano. Todos os saldos foram arredondados para o milhar mais próximo, exceto quando indicado de outra forma.

d) Uso de estimativas e julgamentos

Julgamentos, estimativas e premissas são utilizados para a mensuração e reconhecimento de certos ativos e passivos das informações financeiras intermediárias da Companhia. A determinação destas estimativas levou em consideração experiências de eventos passados e correntes, pressupostos relativos a eventos futuros e outros fatores objetivos e subjetivos. Os resultados reais podem divergir dessas estimativas.

As estimativas e premissas são revisadas de forma contínua. As revisões das estimativas são reconhecidas prospectivamente.

As informações sobre julgamentos, incertezas relacionadas a premissas e estimativas realizados na aplicação das políticas contábeis que têm efeitos significativos sobre os valores reconhecidos nas informações financeiras intermediárias estão incluídos nas seguintes notas explicativas:

- Nota explicativa 03 – consolidação: determinação se o Grupo detém de fato controle sobre uma investida;

## **Prumo Logística S.A.**

Notas explicativas às Informações financeiras intermediárias condensadas individuais e consolidadas

Em 31 de março de 2022 e 31 de dezembro de 2021

*(Em milhares de reais, exceto quando mencionado de outra forma)*

### **4. Base de preparação e apresentação das informações financeiras intermediárias -- Continuação**

- Nota explicativa nº 10 – reconhecimento de ativos fiscais diferidos: disponibilidade de lucro tributável futuro contra o qual diferenças temporárias dedutíveis e prejuízos fiscais possam ser utilizados;
- Nota explicativa nº 15 – equivalência patrimonial em investidas: determinação se o Grupo tem influência significativa sobre uma investida;
- Nota explicativa nº 17 – teste de redução ao valor recuperável de ativo imobilizado: principais premissas em relação aos valores recuperáveis, incluindo a recuperabilidade dos custos de desenvolvimento;
- Nota explicativa nº 24 – reconhecimento e mensuração de provisões e contingências: principais premissas sobre a probabilidade e magnitude das saídas de recursos; e
- Nota explicativa nº 25 – prazo de arrendamento: se o Grupo tem razoavelmente certeza de exercer opções de prorrogação.
- Nota explicativa nº 26 - Ativos e passivos mantidos para venda

Os julgamentos significativos feitos pela Administração na aplicação das políticas contábeis e as principais fontes de incerteza de estimativa são os mesmos aplicados e evidenciados na nota 5 – Principais Políticas Contábeis nas demonstrações financeiras consolidadas no exercício findo em 31 de dezembro de 2021.

#### e) Base de consolidação

##### e.1 Perda de controle

Quando a Companhia perde o controle sobre uma controlada, desreconhece os ativos e passivos e passa a reconhecer o resultado das operações dessa antiga controlada pelo método de equivalência patrimonial a partir do mês em que ocorre a perda de controle, e qualquer participação de não-controladores e outros componentes registrados no patrimônio líquido referentes a essa controlada. Qualquer ganho ou perda originado pela perda de controle é reconhecido no resultado. Se a Companhia retém qualquer participação na antiga controlada, essa participação é mensurada ao seu valor justo na data em que há a perda de controle.



## **Prumo Logística S.A.**

Notas explicativas às Informações financeiras intermediárias condensadas individuais e consolidadas

Em 31 de março de 2022 e 31 de dezembro de 2021

*(Em milhares de reais, exceto quando mencionado de outra forma)*

### **4. Base de preparação e apresentação das Informações financeiras - - Continuação**

A Companhia utilizou como base o CPC 36 (R3) B99 e ICPC 09 (R2) e reclassificou para resultado do período os de ganhos reconhecidos até a data da perda de controle, anteriormente classificados como outros resultados abrangentes.

#### **e.2 Investimentos em entidades contabilizados pelo método da equivalência patrimonial**

Os investimentos da Companhia em entidades contabilizadas pelo método da equivalência patrimonial compreendem sua participação em empreendimentos controlados em conjunto (*joint ventures*).

Para ser classificada como uma entidade controlada em conjunto, deve existir um acordo contratual que permite a Companhia o controle compartilhado da entidade e dá a Companhia direito aos ativos líquidos da entidade controlada em conjunto, e não direito aos seus ativos e passivos específicos.

Tais investimentos são reconhecidos inicialmente pelo custo, o qual inclui os gastos com a transação. Após o reconhecimento inicial, as informações financeiras intermediárias incluem a participação da Companhia no lucro ou prejuízo líquido do exercício e outros resultados abrangentes da investida até a data em que a influência significativa ou controle conjunto deixa de existir. Nas informações financeiras intermediárias individuais da controladora, investimentos em controladas também são contabilizados com o uso desse método.

#### **e.3 Transações eliminadas na consolidação**

Saldos e transações intra-grupo, e quaisquer receitas ou despesas (exceto para ganhos ou perdas de transações em moeda estrangeira) não realizadas derivadas de transações intra-grupo, são eliminados. Ganhos não realizados oriundos de transações com investidas registradas por equivalência patrimonial são eliminados contra o investimento na proporção da participação da Companhia na investida. Perdas não realizadas são eliminadas da mesma maneira de que os ganhos não realizados, mas somente na extensão em que não haja evidência de perda por redução ao valor recuperável.

## **Prumo Logística S.A.**

Notas explicativas às Informações financeiras intermediárias condensadas individuais e consolidadas

Em 31 de março de 2022 e 31 de dezembro de 2021

*(Em milhares de reais, exceto quando mencionado de outra forma)*

### **4. Base de preparação e apresentação das informações financeiras - - Continuação**

#### e.4 Operações descontinuadas

Uma operação descontinuada é um componente de um negócio da Companhia que compreende operações e fluxos de caixa que podem ser claramente distintos do resto da Companhia e que:

- Representam uma importante linha de negócios separada ou área geográfica de operações;
- São parte de um plano individual coordenado para venda de uma importante linha de negócios separada ou área geográfica de operações; ou
- São de uma controlada adquirida exclusivamente com o objetivo de revenda.

A classificação como uma operação descontinuada ocorre mediante a alienação, ou quando a operação atende aos critérios para ser classificada como mantida para venda, se isso ocorrer antes.

Quando uma operação é classificada como uma operação descontinuada, as demonstrações do resultado e do resultado abrangente comparativas são rerepresentadas como se a operação tivesse sido descontinuada desde o início do período comparativo.

### **5. Políticas contábeis**

Na elaboração destas informações financeiras intermediárias condensadas referente ao período findo em 31 de março de 2022, as políticas contábeis adotadas são uniformes àquelas utilizadas quando da preparação das Demonstrações Financeiras de 31 de dezembro de 2021 emitidas em 30 de março de 2022.

## Prumo Logística S.A.

Notas explicativas às Informações financeiras intermediárias condensadas individuais e consolidadas

Em 31 de março de 2022 e 31 de dezembro de 2021

(Em milhares de reais, exceto quando mencionado de outra forma)

### 6. Caixa e equivalentes de caixa, Títulos e valores mobiliários e Caixa restrito

#### a) Caixa e equivalentes de caixa

Incluem numerário em espécie, depósitos bancários disponíveis e aplicações financeiras de curto prazo com alta liquidez, vencíveis em até três meses, contados da data da contratação original, prontamente conversíveis em um montante conhecido de caixa e com risco insignificante de mudança de valor.

	Controladora		Consolidado	
	31/03/2022	31/12/2021	31/03/2022	31/12/2021
Caixa e bancos	182	324	19.766	21.576
Equivalentes de caixa				
CDBs	30.190	107.245	60.365	139.977
Operações compromissadas	-	78.779	111.244	144.074
	<b>30.372</b>	<b>186.348</b>	<b>191.375</b>	<b>305.627</b>
Provisão de perda estimada (-)	(9)	(30)	(42)	(60)
	<b>30.363</b>	<b>186.318</b>	<b>191.333</b>	<b>305.567</b>

Os equivalentes de caixa são recursos aplicados em certificado depósitos bancários (CDB's) e em operações lastreadas em títulos públicos (compromissadas), cujos prazos de vencimentos são de até três meses contados a partir da data de aquisição. Aplicações em certificados de depósitos bancários (CDB's) com prazos de até três meses contados a partir da data de aquisição, por outras aplicações em contas remuneradas com liquidez diária e outros instrumentos de renda fixa de curto prazo.

## Prumo Logística S.A.

Notas explicativas às Informações financeiras intermediárias condensadas individuais e consolidadas

Em 31 de março de 2022 e 31 de dezembro de 2021

(Em milhares de reais, exceto quando mencionado de outra forma)

### 6. Caixa e equivalentes de caixa, Títulos e valores mobiliários e Caixa restrito--Continuação

#### b) Títulos e valores mobiliários

	Controladora		Consolidado	
	31/03/2022	31/12/2021	31/03/2022	31/12/2021
Títulos públicos (a)	13.280	32.575	13.280	32.575
FI cambial (b)	-	-	402.468	137.281
Notas promissórias vinculadas a crédito (c)	-	-	2.879.033	-
	<b>13.280</b>	<b>32.575</b>	<b>3.294.781</b>	<b>169.856</b>
Circulante	13.280	32.575	636.199	32.575
Não circulante	-	-	2.658.582	137.281

- (a) Os títulos públicos emitidos pelo Tesouro Nacional foram adquiridos através do Fundo Exclusivo no Bradesco. . Estes investimentos financeiros possuem prazos de vencimento superiores a três meses e são apresentados no ativo circulante em função da expectativa de realização no curto prazo.
- (b) O Fundo de Investimento Cambial é administrado junto ao Banco BNP Paribas. A Companhia designou os investimentos deste fundo porque representam investimentos que a Companhia pretende manter em um prazo superior a 90 dias para fins estratégicos. Sua classificação financeira é valor justo por meio do resultado. Por sua vez, seus ganhos e perdas impactam o resultado da Companhia.

Conforme determinação da Instrução CVM 408/05, as informações consolidadas incluem os saldos e as transações do fundo de investimento exclusivo, cujos quotistas são a Companhia e suas controladas.

- (c) A AP Lux utilizou os recursos emitidos pela cédula de crédito vinculada ("CLN") junto aos bancos Itaú e Santander para internalizar os recursos e financiamentos com a Açú Petróleo S.A., por meio de operação vinculada no Brasil. Os bancos Itaú e Santander utilizaram os recursos que lhes foram cedidos pela Companhia, por meio dos instrumentos Nota de Crédito à Exportação (NCE) e Debênture Cambial com Itaú e Santander, conforme nota explicativa nº 22 – Empréstimos, Financiamentos e debêntures.

Essa cédula de crédito vinculada não obriga os bancos a utilizarem recursos próprios para efetuar qualquer liquidação dos valores dos investimentos, portanto, para a liquidação dos investimentos é necessário o pagamento por meio do instrumento Notas de Crédito à Exportação ("NCE") e debêntures cambiais.

## Prumo Logística S.A.

Notas explicativas às Informações financeiras intermediárias condensadas individuais e consolidadas

Em 31 de março de 2022 e 31 de dezembro de 2021

*(Em milhares de reais, exceto quando mencionado de outra forma)*

### 6. Caixa e equivalente de caixa, Títulos e Valores mobiliários e Caixa restrito – Continuação

#### c) Caixa restrito

	Controladora		Consolidado	
	31/03/2022	31/12/2021	31/03/2022	31/12/2021
Caixa restrito	34.131	33.463	42.928	51.801
	<b>34.131</b>	<b>33.463</b>	<b>42.928</b>	<b>51.801</b>

O caixa restrito consiste em montantes depositados em conta bancária no percentual de 15% sobre os recursos recebidos pela Porto do Açú, conforme estabelecido no anexo I do contrato de financiamento, firmado junto aos credores da Porto do Açú. Esses recursos serão utilizados como “Garantia” ao referido empréstimo do Banco Nacional de Desenvolvimento Econômico e Social (“BNDES”).

O CDB da Prumo no valor de R\$34.131 junto aos Banco ABC Brasil não está disponível para utilização imediata, devido ao contrato de garantia de carta de crédito com o banco emissor.

## Prumo Logística S.A.

Notas explicativas às Informações financeiras intermediárias condensadas individuais e consolidadas

Em 31 de março de 2022 e 31 de dezembro de 2021

(Em milhares de reais, exceto quando mencionado de outra forma)

### 7. Depósitos bancários vinculados

	Consolidado	
	31/03/2022	31/12/2021
Porto do Açu (a)	4.035	4.056
GSA	38	24
Açu Petróleo (b)	112.949	108.241
Prumo Participações (c)	54.160	63.793
GNA Infra (d)	149.405	146.647
	<b>320.586</b>	<b>322.761</b>
Provisão de perda esperada (-)	(17)	(16)
	<b>320.569</b>	<b>322.745</b>
Circulante	204.432	211.262
Não circulante	116.137	111.483

(a) Os recursos de titularidade da Porto do Açu, depositados na conta do Banco Santander, consistem em obrigações de compensação ambiental fixada no âmbito da licença de instalação nº IN023176, e somente poderão ser utilizados para investimentos em ações e projetos socioambientais previamente aprovados pela Secretaria de Estado do Ambiente e do Instituto Estadual do Ambiente, conforme previsto no Termo de Compromisso n. 03/2014;

(b) Os depósitos vinculados da Açu Petróleo se referem a recursos mantidos em dólar em contas no exterior e do desembolso ocorrido em 26 de junho de 2020, referentes a operação de financiamento descritas nos itens v, vi e vii da nota explicativa nº 22 - Empréstimos, Financiamentos e Debêntures. O montante em depósito referente a essa operação serve como garantia, de acordo com as condições do financiamento;

(c) A Prumo Participações possui duas contas reserva referentes ao contrato de financiamento: A Conta Reserva do Serviço da Dívida ("DSRA"), que possui o valor de 6 meses de pagamento do principal mínimo acrescido do juro devido do período; e a Conta Reserva de Pagamento Alvo ("TARA"), que é preenchida com o valor que exceder o montante devido para cada data de pagamento. Em 31 de março de 2022, o saldo líquido é de R\$ 54.155 contemplando a perda esperada de R\$5 (R\$54.160 – R\$(5) de perda esperada) e a TARA está com saldo zero, porque neste período, foi totalmente preenchida e depois totalmente utilizada devido ao evento de resgate obrigatório, referente nota explicativa nº 22 (vi) Empréstimos, Financiamentos e Debêntures; e

d) Em 28 de janeiro de 2021 a GNA Infra constituiu depósitos vinculados junto ao Citibank Brasil, agente de contas dos financiadores da GNA I, no montante de R\$142.891, conforme acordado com os financiadores da GNA I e conforme estabelecido nos contratos de financiamento, foi aplicado em um fundo de investimentos do BNPP, como *escrow account* para garantia de serviço da dívida da GNA I. No primeiro trimestre de 2022 o rendimento foi de R\$2.758.

## Prumo Logística S.A.

Notas explicativas às Informações financeiras intermediárias condensadas individuais e consolidadas

Em 31 de março de 2022 e 31 de dezembro de 2021

(Em milhares de reais, exceto quando mencionado de outra forma)

### 8. Clientes

	Consolidado	
	31/03/2022	31/12/2021
Cessão do direito real de superfície (a)	77.554	80.673
Serviços portuários (b)	18.436	13.532
Serviços de transbordo de petróleo (c)	53.108	35.386
Outros	1.211	1.164
	<b>150.309</b>	<b>130.755</b>
Provisão de perdas estimadas	(1.370)	(1.072)
	<b>148.939</b>	<b>129.683</b>
Circulante	102.270	81.373
Não circulante	46.669	48.310

- (a) Cessão do direito de superfície de terrenos do Porto do Açú, relativo aos clientes: Technip, NOV, Intermoor, Edson Chouest, Oceanpact, VIX Logística, Modernott, Duro Felgueira, Minas Gusa e outros.  
 (b) Serviços portuários compreendem armazenagem de cargas, soltas, cargas de projetos de granéis sólidos, pesagem e serviços de recepção; e  
 (c) Serviços de transbordo de petróleo referente à subsidiária Açú Petróleo.

O contrato de financiamento com BNDES prevê a retenção em garantia de 15% dos recebíveis na controladora conforme cláusula contratual e demonstrado na Nota explicativa nº 06 item c – Caixa restrito.

A Companhia possui como critério para avaliação de crédito e cálculo da perda esperada de recebíveis a análise dos seguintes itens:

- Informações financeiras
- *Rating* do Serasa

A maior parte dos recebíveis que a Companhia apresentou em 31 de março de 2022 foi decorrente de sua atividade de cessão do direito real de superfície. A Companhia efetuou avaliação sobre os riscos de crédito e perda esperada dos recebíveis e não identificou perdas adicionais além dos montantes já contabilizados nessas informações financeiras. Adicionalmente, a Companhia continua avaliando os futuros impactos em seus recebíveis em decorrência da situação financeira e econômica do país e de seus clientes.

	Consolidado
Saldo em 31 de dezembro de 2021	(1.072)
Reversões	(298)
Saldo em 31 de março de 2022	<b>(1.370)</b>

## Prumo Logística S.A.

Notas explicativas às Informações financeiras intermediárias condensadas individuais e consolidadas

Em 31 de março de 2022 e 31 de dezembro de 2021

(Em milhares de reais, exceto quando mencionado de outra forma)

### 9. Impostos a recuperar

	Controladora		Consolidado	
	31/03/2022	31/12/2021	31/03/2022	31/12/2021
Imposto sobre serviços ("ISS")	7	7	30	31
Imposto sobre circulação de mercadorias ("ICMS")	-	-	1.613	1.653
Imposto de renda e contribuição social ("IRPJ/CSLL")	3.542	2.430	29.533	21.085
Imposto de renda retido na fonte ("IRRF")	1.544	2.052	4.779	7.055
Imposto de renda retido sobre mútuo	1.963	1.784	1.963	1.844
Crédito não cumulativo ("PIS") (a)	-	-	7.472	8.682
Crédito não cumulativo ("COFINS") (a)	-	-	31.896	36.515
Outros	202	201	3.204	3.027
	<b>7.258</b>	<b>6.474</b>	<b>80.490</b>	<b>79.892</b>
Circulante	7.254	6.470	56.846	56.590
Não circulante	4	4	23.644	23.302

- (a) Em 2021, com base no Parecer COSIT 5 de 2018 da Receita Federal do Brasil, a Porto do Açú revisou as bases fiscais de Pis e Cofins e apurou o montante de R\$65.095 em créditos fiscais, dos quais R\$23.038 foram compensados ao longo do ano, restando um saldo a compensar de R\$42.057. A principal modificação trazida por este normativo foi o conceito de insumo, uma vez que a avaliação da essencialidade e relevância do bem ou serviço passaram a ser consideradas premissas relevantes para a apropriação dos créditos. Em 2022 o saldo remanescente apropriado vem sendo utilizado, juntamente com outros créditos apropriados no período, na compensação do Pis e da Cofins apurados, perfazendo um saldo remanescente de R\$39.413 distribuídos em curto e longo prazo.



## Prumo Logística S.A.

Notas explicativas às Informações financeiras intermediárias condensadas individuais e consolidadas

Em 31 de março de 2022 e 31 de dezembro de 2021

(Em milhares de reais, exceto quando mencionado de outra forma)

### 10. Impostos diferidos

O imposto de renda e a contribuição social diferidos ativos de R\$2.373 e passivos de R\$(196.757), totalizam o valor líquido de R\$(194.384) em 31 de março de 2022 (R\$192.012 em 31 de dezembro de 2021), têm a seguinte composição:

	Controladora		Consolidado	
	31/03/2022	31/12/2021	31/03/2022	31/12/2021
<b>Imposto diferido ativo</b>				
Prejuízos fiscais	87.110	85.863	1.331.935	1.215.265
Base negativa de contribuição social	31.360	30.911	483.669	438.897
Ajuste Lei nº 11.638/07 - RTT (a)	-	-	20.978	28.306
Provisão para PLR	-	-	5.818	4.663
Provisão para perda em investimentos	-	-	14.970	14.970
Provisão para perda estimada créditos	-	-	18.564	16.833
Provisão outras taxas	-	-	2.666	2.666
Provisão variação cambial	-	-	(137.497)	49.620
Provisão (reversão) perda s/imobilizado	-	-	26.247	26.247
Provisão contingências	-	-	552	560
Apropriação Crédito PIS e COFINS	-	-	17.341	17.335
Diferença de Taxa de Depreciação	-	-	(11.433)	(11.091)
Perdas com Operações de Renda Variável	-	-	13.917	6.518
Outros	4.403	4.403	9.521	6.979
<b>Total de créditos fiscais diferidos ativos</b>	<b>122.873</b>	<b>121.177</b>	<b>1.797.248</b>	<b>1.817.768</b>
<b>Imposto diferido passivo</b>				
Diferença temporária – GNA Infra	-	-	(24.726)	(24.726)
Diferença de base passiva - Açú Petróleo	-	-	(172.031)	(167.393)
<b>Total de impostos diferidos passivos</b>	<b>-</b>	<b>-</b>	<b>(196.757)</b>	<b>(192.119)</b>
IR diferido não reconhecido (b)	(122.873)	(121.177)	(1.794.875)	(1.817.661)
<b>Total de impostos diferidos</b>	<b>-</b>	<b>-</b>	<b>(194.384)</b>	<b>(192.012)</b>

(a) Refere-se à constituição do imposto de renda e da contribuição social diferidos sobre diferença de tratamento contábil-fiscal sobre o ativo diferido originado a partir de 1º de janeiro de 2009. Enquanto para fins contábeis as despesas consideradas pré-operacionais são reconhecidas no resultado, para fins fiscais são tratadas como se ativo diferido fossem.

(b) Trata-se de IR diferido não reconhecido decorrente de prejuízo fiscal e base negativa consolidado, do montante de R\$(1.794.875), sendo que: Prumo no valor de R\$(122.873), Porto do Açú R\$(1.369.968), Prumo Participações R\$(163.580), Açú Petróleo Investimentos R\$(112.758), e outras em função da ausência de expectativa concreta de resultados tributáveis futuros e outros R\$(25.696).

Adicionalmente, partir de 1º de janeiro de 2017, a controlada Porto do Açú passou a constituir provisão para a não realização de crédito fiscal diferido, sendo que em 31 de março de 2022 o valor acumulado totalizou R\$1.393.184.

## Prumo Logística S.A.

Notas explicativas às Informações financeiras intermediárias condensadas individuais e consolidadas

Em 31 de março de 2022 e 31 de dezembro de 2021

(Em milhares de reais, exceto quando mencionado de outra forma)

### 11. Depósitos restituíveis

	31/12/2021	(Recebimentos)	Reversão da Provisão p/ perda (*)	Atualização monetária	31/03/2022
Porto do Açu	58.744	(1.333)	157	6.725	64.293
	<b>58.744</b>	<b>(1.333)</b>	<b>157</b>	<b>6.725</b>	<b>64.293</b>

(\*) Reversão de provisão de perda diante do êxito de nova estratégica jurídica.

Entre os anos de 2011 e 2015, a Porto do Açu passou a adquirir dos proprietários e/ou possuidores de imóveis desapropriados pela Companhia de Desenvolvimento Industrial do Estado do Rio de Janeiro (“CODIN”) os direitos sobre as áreas por eles ocupadas. O objetivo era auxiliar aqueles que concordavam com os valores de avaliação da CODIN a receber suas indenizações, tendo em vista a precariedade da documentação que possuíam.

As aquisições tiveram como consequência a aceleração da desocupação de áreas destinadas ao desenvolvimento de projetos no Distrito Industrial de São João da Barra.

No 1º trimestre de 2022, a Porto do Açu recuperou o montante de R\$1.333 (R\$ 9.291 em 31 de dezembro de 2021) que estava depositado em juízo, devido a autorizações judiciais obtidas em processos envolvendo os mencionados terrenos adquiridos pela Companhia.

## Prumo Logística S.A.

Notas explicativas às Informações financeiras intermediárias condensadas individuais e consolidadas

Em 31 de março de 2022 e 31 de dezembro de 2021

*(Em milhares de reais, exceto quando mencionado de outra forma)*

### 12. Depósitos judiciais

O quadro abaixo demonstra a posição dos depósitos judiciais em 31 de março de 2022 e 31 de dezembro de 2021.

	<b>Consolidado</b>	
	<b>31/03/2022</b>	<b>31/12/2021</b>
Porto do Açu (a)	10.950	10.402
Prumo	488	496
Outros (a)	556	545
	<b>11.994</b>	<b>11.443</b>

(a) Depósito referente à ação judicial em face da União Federal com o objetivo de discutir o correto valor da remuneração pelo uso do espaço físico em águas públicas ("espelho d'água"), nos termos do "Contrato de Cessão de Espaço Físico em Águas Públicas," celebrado em 6 de outubro de 2010 ("Contrato"). Em 31 de março de 2022, o valor corrigido dos depósitos judiciais consolidado totaliza, segundo cálculos feitos internamente, o montante consolidado estimado de R\$ 10.273 (R\$ 10.140 em 31 de dezembro de 2021) e R\$1.233 a outros depósitos do âmbito trabalhista do grupo PDA.

## Prumo Logística S.A.

Notas explicativas às Informações financeiras intermediárias condensadas individuais e consolidadas

Em 31 de março de 2022 e 31 de dezembro de 2021

(Em milhares de reais, exceto quando mencionado de outra forma)

### 13. Debêntures OSX

	<b>Consolidado</b>	
	<b>31/03/2022</b>	<b>31/12/2021</b>
Debêntures	659.393	659.393
Empréstimos DIP	10.961	10.961
	<b>670.354</b>	<b>670.354</b>
(-) Redução do valor recuperável de ativos (“impairment”)	(10.961)	(10.961)
<b>Total</b>	<b>659.393</b>	<b>659.393</b>

Nos termos do plano de recuperação judicial da OSX Construção Naval S.A. (“OSX”), aprovado pela Assembleia Geral de credores em 17 de dezembro de 2014 e homologado pelo juiz da recuperação em 08 de janeiro de 2015, a Porto do Açúcar subscreveu e integralizou, com seus créditos em face da OSX, em 29 de janeiro de 2016, debêntures emitidas pela OSX no valor total de R\$723.716, nas seguintes condições:

Data de vencimento: 20 anos

Pagamento do Principal e juros: em uma única parcela, na data do vencimento

Cálculo dos juros remuneratórios a.a: 100% do CDI

Adicionalmente, nos termos do referido plano de recuperação judicial, a Porto do Açúcar concedeu para a OSX o valor de R\$10.961 na forma de empréstimo (“DIP”), em 29 de janeiro de 2016. Este valor também foi utilizado para subscrição e integralização de debêntures emitidas pela OSX.

O montante total de debêntures conforme o plano de recuperação judicial é de R\$734.677, sendo composto por: (i) R\$646.886 relativos aos custos relacionados à construção do canal do terminal T2; (ii) R\$10.961 relativos ao empréstimo DIP; (iii) R\$12.507 relativos à linha de transmissão; (iv) R\$34.580 referentes à cessão do direito real de superfície, cujo saldo até julho de 2014 foi provisionado para perda; e (v) R\$29.743, devidos a partir de agosto de 2014, não contabilizados por não atender os critérios de reconhecimento de receita, no que tange à improbabilidade de benefícios econômicos associados a essa transação.

## **Prumo Logística S.A.**

Notas explicativas às Informações financeiras intermediárias condensadas individuais e consolidadas

Em 31 de março de 2022 e 31 de dezembro de 2021

*(Em milhares de reais, exceto quando mencionado de outra forma)*

### **13. Debêntures OSX---Continuação**

Caso, eventualmente, a OSX não honre o acordo, o montante de R\$646.886 de custos de construção do canal será agregado ao custo de construção do Terminal T2 e os R\$12.507 da linha de transmissão serão agregados a propriedades para investimento e deverão ser futuramente recuperados por meio das respectivas operações. Conforme divulgado na Nota explicativa nº 17 - Imobilizado, estes valores foram incorporados ao teste de recuperabilidade da UGC *Industrial Hub/T-Mult*.

Ainda em face das incertezas no recebimento do valor total do crédito e de acordo com o CPC 25 - Provisões, Passivos e Ativos Contingentes, a Administração entende que não é adequado o reconhecimento contábil dos juros remuneratórios das debêntures, no montante aproximado de R\$470.075 até 31 de março de 2022 (R\$444.376 em 31 de dezembro de 2021), bem como constituiu provisão para perda ao valor recuperável no montante de R\$10.961 relativos ao empréstimo DIP.

Em 24 de novembro de 2020, foi proferida sentença que decretou o encerramento da recuperação judicial da OSX, tendo sido declarado que “o plano de recuperação judicial foi cumprido quanto às obrigações vencidas no prazo de 2 (dois) anos, após a sua concessão, nos termos do art. 61 da Lei nº 11.101/05” e que “os credores (...) continuarão com direito reconhecido ao crédito e, caso não exista pagamento voluntário, poderão cobrá-lo individualmente e, inclusive, se utilizar do pedido falência”. Tal decisão judicial não é definitiva, por ser ainda passível de recurso.

Por mais que tenha havido a declaração de cumprimento das obrigações vencidas no prazo de 2 anos após a concessão da recuperação judicial, a OSX possui obrigações de médio e longo prazo cuja inadimplência poderá impactar a classificação contábil do crédito detido pela Porto do Açu em face da OSX nas informações financeiras da Companhia. Contudo, com base nos fundamentos expostos pela sentença – amparados pelas conclusões do administrador judicial - a Companhia concluiu que, neste momento, não existe modificação relevante quanto ao crédito detido contra a OSX a ser reportado nas informações das informações financeiras de 31 de março de 2022.

## Prumo Logística S.A.

Notas explicativas às Informações financeiras intermediárias condensadas individuais e consolidadas

Em 31 de março de 2022 e 31 de dezembro de 2021

(Em milhares de reais, exceto quando mencionado de outra forma)

### 14. Créditos e obrigações com terceiros

#### (a) Créditos com terceiros

	<b>Consolidado</b>	
	<b>31/03/2022</b>	<b>31/12/2021</b>
Créditos com OSX	83.218	83.218
(-) Perda estimada sobre recebíveis	(3.203)	(3.203)
<b>Total OSX (*)</b>	<b>80.015</b>	<b>80.015</b>
Outros	16	16
	<b>80.031</b>	<b>80.031</b>

(\*) O montante de R\$80.015 é composto por: (i) R\$64.668 referente a custos relacionados à construção do canal do terminal T2; (ii) R\$10.000 adiantamento de aluguel da área utilizada pela Dome pago à OSX, (iii) R\$8.550 retenção contratual de fornecedores faturados contra OSX e liquidados pela Porto do Açu, (iv) R\$(3.203) de provisão para perdas referente a despesas de compartilhamento de custos de sustentabilidade.

#### (b) Obrigações com terceiros

Em 31 de março de 2022, a Companhia tem obrigações com a OSX no montante de R\$19.880.

## Prumo Logística S.A.

Notas explicativas às Informações financeiras intermediárias condensadas individuais e consolidadas  
Em 31 de março de 2022 e 31 de dezembro de 2021  
(Em milhares de reais, exceto quando mencionado de outra forma)

### 15. Investimentos

#### a) Participações societárias

31/03/2022													
Controladas diretas (incluindo controle em conjunto)	%	Quantidade ações/quotas (mil)	Ativo	Passivo	Patrimônio líquido	Capital social	Adiantamento para futuro aumento de capital - AFAC	Opções de compras de ações	Ágio (deságio) na emissão de ações	Reserva de lucros	Ganho na variação percentual	Ganho na variação cambial	Resultado acumulado
Porto do Açú	98,26%	3.330.614	4.898.242	5.371.919	(473.677)	3.330.614	412.593	1.369	-	20.139	96	-	(4.238.488)
LLX Brasil	100,00%	104.780	808	-	808	104.780	-	-	-	-	-	-	(103.972)
Prumo Participações	100,00%	820.362	1.267.668	1.341.176	(73.508)	10	-	-	-	2	-	-	(73.520)
NFX	50,00%	73.430	425.840	329.521	96.319	155.930	-	-	-	-	-	-	(59.611)
Açú Petróleo	20,00%	447.042	5.056.900	5.800.538	(743.638)	110.915	-	-	(1.124.252)	-	-	286.550	(16.850)
Açú Petróleo Investimentos	100,00%	898	27	634.446	(634.419)	898	-	-	(249.969)	-	(132.091)	82.428	(335.685)
GNA	70,00%	367.377	1.048.451	4.608	1.043.843	627.479	-	-	627.479	3.295	(31.422)	(10.192)	(204.218)
Prumo Serviços e Navegação	100,00%	11.336	56.640	47.010	9.630	14.915	-	-	-	-	-	-	(5.285)
Heliporto	100,00%	416.323	15	445.997	(445.982)	353.881	-	-	(749.908)	1.534	(24.544)	(25.411)	-
Rochas do Açú	99,00%	1	1	-	1	1	-	-	-	-	-	-	-
Açú Energia	99,00%	1	1	-	1	1	-	-	-	-	-	-	-

## Prumo Logística S.A.

Notas explicativas às Informações financeiras intermediárias condensadas individuais e consolidadas  
Em 31 de março de 2022 e 31 de dezembro de 2021  
(Em milhares de reais, exceto quando mencionado de outra forma)

### 15. Investimentos

#### a) Participações societárias --Continuação

		31/12/2021											
Controladas diretas (incluindo controle em conjunto)	%	Quantidade ações/quotas (mil)	Ativo	Passivo	Patrimônio líquido	Capital social	Adiantamento para futuro aumento de capital - AFAC	Opções de compras de ações	Ágio na emissão de ações	Reserva de lucros	Ganho na variação percentual	Ganho na variação cambial	Resultado acumulado
Porto do Açú	98,26%	3.330.614	4.969.192	5.509.967	(540.775)	3.330.614	159.752	1.369	-	20.139	96	-	(4.052.745)
LLX Brasil	100,00%	104.780	801	1	800	104.780	-	-	-	-	-	-	(103.980)
Prumo Participações	100,00%	820.362	1.211.879	1.552.816	(340.936)	10	-	-	-	2	-	-	(340.948)
NFX	50,00%	73.430	393.052	319.041	74.011	155.930	-	-	-	-	-	-	(81.919)
Açú Petróleo	60,00%	447.042	2.133.545	1.443.042	690.503	213.262	-	-	29.451	-	-	448.900	(1.110)
Açú Petróleo Investimentos	100,00%	898	138.128	491.591	(353.463)	898	-	-	-	-	(126.545)	90.442	(318.258)
GNA	70,00%	367.377	1.051.786	3.669	1.048.117	627.479	-	-	627.479	34.718	(31.422)	1.189	(211.326)
Prumo Serviços e Navegação	100,00%	11.336	54.617	48.559	6.058	14.915	99	-	-	-	-	-	(8.857)
Heliporto (i)	100,00%	416.323	414.317	478	413.839	416.323	-	-	-	1.534	3	(4.021)	-
Rochas do Açú	99,00%	1	1	-	1	1	-	-	-	-	-	-	-
Açú Energia	99,00%	1	1	-	1	1	-	-	-	-	-	-	-

(i) Em 17 de dezembro de 2021, a Prumo deliberou o aumento de capital na Companhia Heliporto, mediante a emissão de ações ordinárias, no montante de R\$416.251, referente a transferência de participação na empresa Açú Petróleo. O laudo do valor de transferência foi efetuado por avaliadores externos.



## Prumo Logística S.A.

Notas explicativas às Informações financeiras intermediárias condensadas individuais e consolidadas  
Em 31 de março de 2022 e 31 de dezembro de 2021  
(Em milhares de reais, exceto quando mencionado de outra forma)

### 15. Investimentos--Continuação

#### b) Movimentações – Controladora

Controladas diretas	31/12/2021	Redução de Capital	Adiantamento para futuro aumento de capital - AFAC	Ganho na incorporação reversa de ações de controlada	Ganho/(perda) pela variação cambial-reflexa	Lucro não realizado	Perda na aquisição de ações entre sócios (*)	Ganho (perda) na variação percentual em investida	Ajuste de avaliação patrimonial pela perda de controle	Provisão para perda em investimentos	Equivalência patrimonial	31/03/2022
Porto do Açú	-	-	252.841	-	-	-	-	-	-	(70.330)	(182.511)	-
LLX Brasil	800	-	-	-	-	-	-	-	-	-	8	808
Prumo Participações	-	-	-	-	-	837	-	-	-	(268.265)	267.428	-
NFX	37.006	-	-	-	-	-	-	-	-	-	11.154	48.160
Açú Petróleo	-	-	-	97.060	(20.405)	-	(224.850)	-	-	148.034	161	-
Açú Petróleo Investimentos	-	-	-	-	(32.471)	-	(224.850)	(5.545)	-	279.598	(16.732)	-
Gás Natural	733.686	-	-	-	-	-	-	-	(7.967)	-	4.975	730.694
Heliporto	413.839	(62.441)	-	-	(97.410)	-	(674.552)	(16.637)	-	444.565	(7.364)	-
Prumo Serviço de Navegação	6.059	-	-	-	-	-	-	-	-	-	3.568	9.627
Outras	181	-	-	-	-	-	-	-	(2)	3	-	182
	<b>1.191.571</b>	<b>(62.441)</b>	<b>252.841</b>	<b>97.060</b>	<b>(150.286)</b>	<b>837</b>	<b>(1.124.252)</b>	<b>(22.182)</b>	<b>(7.969)</b>	<b>533.605</b>	<b>80.687</b>	<b>789.471</b>

(\*) Detalhes sobre a incorporação reversa conforme mencionado na nota explicativa nº 01

Controladas diretas	31/12/2020	Aumento de Capital	Adiantamento para futuro aumento de capital - AFAC	Dividendos	Ganho/perda pela variação cambial-reflexa	Lucro não realizado	Transferência de participação societária	Outros	Provisão para perda em investimentos	Equivalência patrimonial	31/12/2021
Porto do Açú	51.901	395.685	(231.376)	-	-	-	-	(6.665)	551.037	(760.582)	-
LLX Brasil	783	-	-	-	-	-	-	-	-	17	800
Prumo Participações	-	-	-	-	-	3.338	-	-	32.983	(36.321)	-
NFX	37.893	-	-	-	-	-	-	-	-	(887)	37.006
Açú Petróleo	570.414	(225.000)	-	-	22.003	-	(416.252)	-	-	48.835	-
Açú Petróleo Investimentos	-	-	-	-	5.989	-	-	-	16.170	(22.159)	-
Gás Natural	780.111	2.393	-	-	(7.743)	-	-	(2.337)	-	(38.738)	733.686
Heliporto	15	416.253	-	(479)	(4.021)	-	-	-	-	2.071	413.839
Prumo Serviço de Navegação	-	3.480	99	-	-	-	-	-	(3.813)	6.293	6.059
Outras	183	-	-	-	-	-	-	10	-	(12)	181
	<b>1.441.300</b>	<b>592.811</b>	<b>(231.277)</b>	<b>(479)</b>	<b>16.228</b>	<b>3.338</b>	<b>(416.252)</b>	<b>(8.992)</b>	<b>596.377</b>	<b>(801.483)</b>	<b>1.191.571</b>

(\*) O valor de R\$434.038 é o somatório da reversão de lucros não realizados dos juros sobre mútuo de R\$(129.411) e resultado do exercício de R\$304.627 com a empresa Ferroport, e; (\*\*) R\$14.457 referente a transferência de participação.

## **Prumo Logística S.A.**

Notas explicativas às Informações financeiras intermediárias condensadas individuais e consolidadas

Em 31 de março de 2022 e 31 de dezembro de 2021

*(Em milhares de reais, exceto quando mencionado de outra forma)*

### **15. Investimentos—Continuação**

Em 31 de março de 2022, o saldo de participações societárias consolidado é de R\$1.776.386 (R\$1.710.210 em 31 de dezembro de 2021).

O valor consolidado em investimentos é composto da seguinte maneira:

- 1) R\$48.160 (R\$37.893 em 31 de dezembro de 2021) se referem à participação da Prumo na empresa NFX;
- 2) R\$1.032.601 (R\$971.387 em 31 de dezembro de 2021) se referem à participação na Ferroport, sendo R\$1.032.989 referentes ao investimento direto da Prumo Participações e R\$(388) se referem ao aluguel da Ferroport com a Reserva Caruara não eliminado na Porto Açú; e
- 3) R\$695.623 é referente a participação indireta da Prumo na GNA I e GNA II
- 4) R\$2 é referente a outros investimentos.

A Prumo adquiriu 20% da participação societária que a Oiltanking detinha na Açú Petróleo, conforme mencionado na nota explicativa nº 01- Contexto Operacional.

Em 31 de março de 2022, foram revisados os indicadores e as premissas utilizadas para o teste de *impairment* efetuado em 31 de dezembro de 2021, onde não foram identificados mudanças em seus ativos para se efetuar um novo teste de imparidade. Portanto, em 31 de março de 2022, a Companhia não efetuou um novo teste de *impairment*.

## Prumo Logística S.A.

Notas explicativas às Informações financeiras intermediárias condensadas individuais e consolidadas

Em 31 de março de 2022 e 31 de dezembro de 2021

(Em milhares de reais, exceto quando mencionado de outra forma)

### 16. Propriedades para investimento

	Consolidado				31/03/2022
	31/12/2021	Adição	Baixa	Impairment	
Porto do Açú (a)	447.139	-	(1.419)	1.419	447.139
GSA	31.695	-	-	-	31.695
Reserva Ambiental	5.219	-	-	-	5.219
SNF	42.897	-	-	-	42.897
	<b>526.950</b>	-	<b>(1.419)</b>	<b>1.419</b>	<b>526.950</b>

- (a) Em 31 de março de 2022, a Companhia vendeu ativos cujos valores contábeis de R\$1.419 já haviam sido provisionados como *impairment*. A Companhia reverteu a provisão e realizou a baixa efetiva do valor contábil dos ativos vendidos.

Propriedades para investimento incluem terrenos cuja posse é transferida onerosamente para terceiros. O instrumento jurídico usualmente utilizado nessa transferência é o contrato de cessão de uso, posse e futura concessão onerosa do direito real de superfície. Estes contratos contemplam períodos de 5 a 40 anos, renováveis ou não, sendo que todos possuem o valor anual indexado pela inflação.

Os gastos incorridos na Porto do Açú, na GSA e na SNF são aqueles destinados ao desenvolvimento e disponibilização das propriedades a empreendedores com o objetivo de se instalarem nas áreas disponíveis do Complexo Industrial do Porto do Açú. As adições demonstradas no quadro referem-se, principalmente, a benfeitorias nestes terrenos destinados a cessão de uso, e outros gastos relacionados ao processo de desapropriação e aquisição das terras.

## Prumo Logística S.A.

Notas explicativas às Informações financeiras intermediárias condensadas individuais e consolidadas

Em 31 de março de 2022 e 31 de dezembro de 2021

(Em milhares de reais, exceto quando mencionado de outra forma)

### 16. Propriedades para investimento ---Continuação

A Reserva Ambiental Caruara desenvolve projetos de recomposição florestal para outras empresas que precisam compensar toda vegetação suprimida pelo processo de implantação, cumprindo assim condicionantes de licenças socioambientais.

As propriedades para investimento são registradas pelo método do custo, porém em atendimento à norma contábil CPC 28 – Propriedades para investimento, a entidade deve determinar o valor justo para fins de divulgação. Este cálculo é efetuado através da metodologia de fluxo de caixa descontado, devido à singularidade do negócio e consequente dificuldade de comparação com dados de mercado. Em 31 de março de 2022, a Companhia calculou o valor justo dos terrenos arrendados em R\$1.940.013 equivalente a 1.916 mil m<sup>2</sup> da área total (R\$1.883.030 em 31 de dezembro de 2021). Para os não arrendados equivalente a 505 mil m<sup>2</sup> da área total a Companhia calculou o valor justo em R\$3.624.650 (R\$3.436.664 em 31 de dezembro de 2021).

### 17. Imobilizado

A composição do imobilizado por empresa em 31 de março de 2022 e 31 de dezembro de 2021 assim se apresenta:

	<b>Consolidado</b>	
	<b>31/03/2022</b>	<b>31/12/2021</b>
Prumo	3.024	3.076
Porto do Açú	2.755.838	2.788.464
Reserva Ambiental Caruara	14.817	13.842
Pedreira Sapucaia	462	462
Açú Petróleo	1.480.462	1.764.023
GNA	7.563	7.647
GNA Infra	590	601
Águas Industriais	7.770	7.856
Prumo Navegação	9.173	9.749
	<b>4.279.699</b>	<b>4.595.720</b>

## Prumo Logística S.A.

Notas explicativas às Informações financeiras intermediárias condensadas individuais e consolidadas

Em 31 de março de 2022 e 31 de dezembro de 2021

(Em milhares de reais, exceto quando mencionado de outra forma)

### 17. Imobilizado—Continuação

#### Consolidado

	Instalações portuárias	Terrenos	Edificações, benfeitorias e instalações	Máquinas e equipamentos	Obras em andamento	Adiantamento	Outros	Total
Taxa anual de depreciação	3,37%		5,32%	10,19%			10,54%	
<b>Saldo em 31/12/2021</b>	<b>3.901.535</b>	<b>215.382</b>	<b>215.882</b>	<b>198.765</b>	<b>59.913</b>	<b>1.127</b>	<b>3.116</b>	<b>4.595.720</b>
Adição	-	-	84	1.133	7.162	952	193	9.524
Transferência	-	-	4.269	-	(4.269)	-	-	-
Baixa	-	-	-	(40)	-	-	(7)	(47)
Efeito de conversão	(221.314)	(19.352)	(922)	(24.343)	(6.233)	(58)	(288)	(272.510)
Depreciação	(41.510)	-	(4.011)	(7.298)	-	-	(169)	(52.988)
<b>Saldo em 31/03/2022</b>	<b>3.638.711</b>	<b>196.030</b>	<b>215.302</b>	<b>168.217</b>	<b>56.573</b>	<b>2.021</b>	<b>2.845</b>	<b>4.279.699</b>
Custo	4.542.681	196.030	299.649	368.633	56.573	2.021	10.662	5.476.249
Depreciação acumulada	(903.970)	-	(84.347)	(200.416)	-	-	(7.817)	(1.196.550)
<b>Saldo em 31/03/2022</b>	<b>3.638.711</b>	<b>196.030</b>	<b>215.302</b>	<b>168.217</b>	<b>56.573</b>	<b>2.021</b>	<b>2.845</b>	<b>4.279.699</b>

#### Consolidado

	Instalações portuárias	Terrenos	Edificações, benfeitorias e instalações	Máquinas e equipamentos	Obras em andamento	Adiantamento	Outros	Total
Taxa anual de depreciação	3,37%		5,32%	10,19%			10,54%	
<b>Saldo em 31/12/2020</b>	<b>3.934.904</b>	<b>207.652</b>	<b>213.957</b>	<b>207.292</b>	<b>82.992</b>	<b>1.804</b>	<b>3.259</b>	<b>4.651.860</b>
Adição	10.151	-	4.033	8.926	74.478	725	931	99.244
Transferência	79.498	831	15.903	(1.295)	(94.937)	-	-	-
Baixa	(397)	(1.992)	(128)	(410)	(7.065)	(1.504)	(469)	(11.965)
Efeito de conversão	100.682	8.891	396	11.617	4.445	102	140	126.273
Depreciação	(176.923)	-	(14.658)	(26.380)	-	-	(745)	(218.706)
Crédito de Pis / Cofins	(46.380)	-	(3.621)	(985)	-	-	-	(50.986)
<b>Saldo em 31/12/2021</b>	<b>3.901.535</b>	<b>215.382</b>	<b>215.882</b>	<b>198.765</b>	<b>59.913</b>	<b>1.127</b>	<b>3.116</b>	<b>4.595.720</b>
Custo	4.849.638	215.382	300.013	416.735	59.913	1.127	11.686	5.854.494
Depreciação acumulada	(901.723)	-	(80.510)	(216.985)	-	-	(8.570)	(1.207.788)
Crédito de Pis / Cofins	(46.380)	-	(3.621)	(985)	-	-	-	(50.986)
<b>Saldo em 31/12/2021</b>	<b>3.901.535</b>	<b>215.382</b>	<b>215.882</b>	<b>198.765</b>	<b>59.913</b>	<b>1.127</b>	<b>3.116</b>	<b>4.595.720</b>

## **Prumo Logística S.A.**

Notas explicativas às Informações financeiras intermediárias condensadas individuais e consolidadas

Em 31 de março de 2022 e 31 de dezembro de 2021

*(Em milhares de reais, exceto quando mencionado de outra forma)*

### **17. Imobilizado—Continuação**

- Obras em andamento

Na Porto do Açú o saldo de obras em andamento em 31 de março de 2022, incluindo custos diretos e indiretos alocados aos diversos ativos em construção, é composto por obras complementares de infraestrutura geral no valor de R\$8.017 (R\$10.047 em 31 de dezembro de 2021).

Na Açú Petróleo o saldo de obras em andamento em 31 de março de 2022 totaliza R\$37.139 (R\$38.941 em 31 de dezembro de 2021), e refere-se a: projetos Spot, prevendo a construção de um parque de tancagem (“UTP”) e 2 oleodutos terrestres interligando a UTP à estação de Barra do Furado da Petrobras.

Nas controladas Gás Natural e GNA Infra o saldo de obras em andamento em 31 de março de 2022 e 31 de dezembro de 2021 permanece de R\$5.996, são referentes a projetos a serem desenvolvidos, como GASOG, GASINF e outros projetos e gastos atrelados a novos leilões de energia, respectivamente.

Na controlada Reserva Ambiental Caruara o saldo de obras em andamento em 31 de março de 2021 é de R\$5.421 (R\$4.599 em 31 de dezembro de 2021) referente a gastos com obras de infraestrutura.

## **Prumo Logística S.A.**

Notas explicativas às Informações financeiras intermediárias condensadas individuais e consolidadas

Em 31 de março de 2022 e 31 de dezembro de 2021

(Em milhares de reais, exceto quando mencionado de outra forma)

### **17. Imobilizado—Continuação**

- Teste de valor recuperável para os ativos não circulantes (*‘impairment’*)

De acordo com o CPC 01 (R1) – Redução ao valor recuperável de ativos, a Administração avalia trimestralmente se há indicativos de desvalorização e verifica potenciais perdas por incapacidade de recuperação dos valores contábeis de cada uma de suas UGCs. São elas:

- Administração de Retroárea (Industrial Hub & T-Mult);
- T-Oil;
- T-Gás;
- Portuário

O valor contábil dos ativos é composto por: ativo imobilizado, intangível, diferido, propriedades para investimento, direito de arrendamento, debêntures e créditos com a OSX (líquido de obrigações com terceiros).

No primeiro trimestre de 2022, foram vendidos itens do ativo que estavam compondo a base de *impairment*, dessa forma a provisão constituída para esses itens foi baixada em sua integralidade. O saldo de provisão de recuperabilidade em 31 de março de 2022 é de R\$75.778 (R\$77.197 em 31 de dezembro de 2021).

Em 31 de março de 2022, a Companhia analisou as premissas utilizadas no teste de *impairment* e não identificou a necessidade de constituição de uma nova provisão para recuperabilidade de seus ativos da UGC Industrial Hub/T-Mult.

## Prumo Logística S.A.

Notas explicativas às Informações financeiras intermediárias condensadas individuais e consolidadas

Em 31 de março de 2022 e 31 de dezembro de 2021

(Em milhares de reais, exceto quando mencionado de outra forma)

### 18. Intangível

Custo	Consolidado				
	Direito de acesso	Licença de uso de software	implantação de sistemas	Outros	Total
Taxa anual de amortização	3,54%	20%	-	-	
<b>Saldo em 31/12/2021</b>	<b>80.370</b>	<b>20.689</b>	<b>765</b>	<b>408</b>	<b>102.232</b>
Adição	-	58	1	-	59
Efeito de conversão	(12.136)	(269)	(79)	(9)	(12.493)
<b>Saldo em 31/03/2022</b>	<b>68.234</b>	<b>20.478</b>	<b>687</b>	<b>399</b>	<b>89.798</b>
<b>Amortização acumulada</b>					
<b>Saldo em 31/12/2021</b>	<b>(18.192)</b>	<b>(9.588)</b>	-	-	<b>(27.780)</b>
Adição	(626)	(360)	-	-	(986)
Baixa	-	-	-	-	-
Efeito de conversão	2.752	94	-	-	2.846
<b>Saldo em 31/03/2022</b>	<b>(16.066)</b>	<b>(9.854)</b>	-	-	<b>(25.920)</b>
	<b>52.168</b>	<b>10.624</b>	<b>687</b>	<b>399</b>	<b>63.878</b>

Custo	Consolidado				
	Direito de acesso	Licença de uso de software	implantação de sistemas	Outros	Total
Taxa anual de amortização	3,54%	20%	-	-	
<b>Saldo em 31/12/2020</b>	<b>75.618</b>	<b>21.730</b>	<b>1.453</b>	<b>395</b>	<b>99.196</b>
Adição	-	1.395	310	-	1.705
Baixa	(833)	(3.084)	(200)	-	(4.117)
Transferência	-	732	(732)	-	-
Provisão	-	(210)	(81)	10	(281)
Efeito de conversão	5.585	126	15	3	5.729
<b>Saldo em 31/12/2021</b>	<b>80.370</b>	<b>20.689</b>	<b>765</b>	<b>408</b>	<b>102.232</b>
<b>Amortização acumulada</b>					
<b>Saldo em 31/12/2020</b>	<b>(13.694)</b>	<b>(9.318)</b>	-	-	<b>(23.012)</b>
Adição	(2.949)	(1.809)	-	-	(4.758)
Baixa	(532)	1.567	-	-	1.035
Efeito de conversão	(1.017)	(28)	-	-	(1.045)
<b>Saldo em 31/12/2021</b>	<b>(18.192)</b>	<b>(9.588)</b>	-	-	<b>(27.780)</b>
	<b>62.178</b>	<b>11.101</b>	<b>765</b>	<b>408</b>	<b>74.452</b>

- Teste de valor recuperável para os ativos intangíveis

O montante dos intangíveis foi incluído nos testes de *impairment* mencionados na nota explicativa nº 17 – Imobilizado.



## Prumo Logística S.A.

Notas explicativas às Informações financeiras intermediárias condensadas individuais e consolidadas

Em 31 de março de 2022 e 31 de dezembro de 2021

(Em milhares de reais, exceto quando mencionado de outra forma)

### 19. Partes relacionadas

Os principais saldos de ativos e passivos em 31 de março de 2022 e 31 de dezembro de 2021, relativos às operações com partes relacionadas, bem como as transações que influenciaram o resultado do exercício, são decorrentes de transações da Companhia com empresas controladas e controladas em conjunto, membros da Administração e outras partes relacionadas, como segue:

	Contas a receber			
	Controladora		Consolidado	
	31/03/2022	31/12/2021	31/03/2022	31/12/2021
<b>Cessão do direito real de superfície</b>				
NFX	-	-	282	279
GNA I	-	-	23.152	17.944
GNA II	-	-	31.703	24.002
	-	-	<b>55.137</b>	<b>42.225</b>
<b>Serviços portuários</b>				
NFX	-	-	-	3
GNA I	-	-	2.078	1.897
	-	-	<b>2.078</b>	<b>1.900</b>
<b>Nota de débito</b>				
Açu Petróleo	84	26	-	-
GNA I (*)	-	-	644	2.498
GNA II (*)	1.535	1.535	2.089	1.835
Porto do Açú	889	655	-	-
Prumo Participações	52	52	-	-
Outros	6	22	13	4
	<b>2.566</b>	<b>2.290</b>	<b>2.746</b>	<b>4.337</b>
<b>Mútuos</b>				
Ferroport	-	-	-	73.355
NFX	41.125	40.107	41.125	40.107
GNA I	-	-	74.920	73.171
	<b>41.125</b>	<b>40.107</b>	<b>116.045</b>	<b>186.633</b>
<b>Total</b>	<b>43.691</b>	<b>42.397</b>	<b>176.006</b>	<b>235.095</b>
Circulante	1.030	754	10.831	79.968
Não circulante	42.661	41.643	165.175	155.127

(\*) Os valores R\$644 e R\$2.089 da GNA I e GNA II respectivamente, são referentes a *cost sharing* e outros.

## Prumo Logística S.A.

Notas explicativas às Informações financeiras intermediárias condensadas individuais e consolidadas

Em 31 de março de 2022 e 31 de dezembro de 2021

(Em milhares de reais, exceto quando mencionado de outra forma)

### 19. Partes relacionadas –Continuação

	Contas a pagar			
	Controladora		Consolidado	
	31/03/2022	31/12/2021	31/03/2022	31/12/2021
<b>Notas de débito</b>				
Ferroport	-	-	3.556	2.094
Oiltanking (a)	-	-	-	4.687
Porto de Antuérpia	-	-	1.541	1.524
Porto do Açú	1	-	-	-
GNA I (b)	-	-	1.050	526
Outros	1	1	30	1.085
	<b>2</b>	<b>1</b>	<b>6.177</b>	<b>9.916</b>
<b>Mútuo</b>				
EIG Global Energy Partners (c)	1.093.220	1.287.668	1.093.220	1.287.668
Prumo Participações (c)	87.170	87.170	-	-
Açú Petróleo (d)	43.353	-	-	-
	<b>1.223.743</b>	<b>1.374.838</b>	<b>1.093.220</b>	<b>1.287.668</b>
	<b>1.223.745</b>	<b>1.374.839</b>	<b>1.099.397</b>	<b>1.297.584</b>
Circulante	2	1	6.177	9.916
Não circulante	1.223.743	1.374.838	1.093.220	1.287.668

- (a) Em 2022, a Oiltanking vendeu a participação de 20% que detinha da Açú Petróleo para Prumo;
- (b) Reconhecimento do contrato de compartilhamento de despesas com pessoal e outras despesas gerais ocorridas entre o grupo GNA e PDA;
- (c) Maiores detalhes na nota explicativa nota nº 35 – Instrumento Financeiro e gerenciamento de riscos; e
- (d) Em 13 de janeiro de 2022, a Açú Petróleo realizou um mútuo com a Prumo o valor de R\$43.353, sem juro e o prazo de pagamento é até 2035, após liquidação dos Bonds.

## Prumo Logística S.A.

Notas explicativas às Informações financeiras intermediárias condensadas individuais e consolidadas

Em 31 de março de 2022 e 31 de dezembro de 2021

(Em milhares de reais, exceto quando mencionado de outra forma)

### 19. Partes relacionadas –Continuação

O quadro abaixo demonstra o efeito no resultado, por empresa, das transações com partes relacionadas:

	Receita			
	Controladora		Consolidado	
	31/03/2022	31/03/2021	31/03/2022	31/03/2021
<b>Cessão do direito real de superfície</b>				
NFX	-	-	836	6.171
GNA I	-	-	3.382	3.063
GNA II (*)	-	-	7.702	2.329
	-	-	<b>11.920</b>	<b>11.563</b>
<b>Resultado financeiro – juros sobre mútuos</b>				
NFX	1.197	258	1.197	258
Ferroport	-	-	1.709	2.616
GNA I	-	-	1.749	-
EIG (**)	194.448	-	194.448	-
	<b>195.645</b>	<b>258</b>	<b>199.103</b>	<b>2.874</b>
<b>Realização de lucros não realizados</b>				
Ferroport	835	835	835	835
	<b>835</b>	<b>835</b>	<b>835</b>	<b>835</b>
<b>Outros</b>				
Outros	-	-	597	66
	-	-	<b>597</b>	<b>66</b>
	<b>196.480</b>	<b>1.093</b>	<b>212.455</b>	<b>15.338</b>

(\*) Refere-se ao reconhecimento receita do contrato de aluguel (cessão do direito real de superfície), sobre a área de 392.522,27 m<sup>2</sup>, com a Empresa UTE GNA II onde estão sendo instaladas as usinas termoeletricas. A receita é reconhecida pelo método linear compreendendo o prazo total do contrato de arrendamento, conforme determina o CPC 47. O reconhecimento da receita linear deste referido contrato foi mensurado no valor total de R\$7.702 até 31 de março de 2022 e o fluxo de pagamento para este contrato é de longo prazo.

(\*\*) Variação cambial positiva do mútuo entre a EIG e Prumo devido a apreciação do Real frente ao Dólar.

## Prumo Logística S.A.

Notas explicativas às Informações financeiras intermediárias condensadas individuais e consolidadas

Em 31 de março de 2022 e 31 de dezembro de 2021

(Em milhares de reais, exceto quando mencionado de outra forma)

### 19. Partes relacionadas –Continuação

	Custo / Despesas - Efeito no resultado			
	Controladora		Consolidado	
	31/03/2022	31/03/2021	31/03/2022	31/03/2021
<b>EIG Global Energy Partners</b>				
Juros	(4.572)	(2.716)	(4.572)	(2.716)
Varição Cambial - mútuo	-	(115.511)	-	(115.511)
	<b>(4.572)</b>	<b>(118.227)</b>	<b>(4.572)</b>	<b>(118.227)</b>
<b>LakeShore Advisory</b>				
Corretagem	(525)	(3.547)	(525)	(3.547)
<b>Port of Antwerp</b>				
Corretagem	-	-	(2.431)	(2.585)
<b>Outros</b>				
Oiltanking – (*)	-	-	-	(6.921)
Serviço compartilhado	-	(54)	-	(476)
	<b>(525)</b>	<b>(3.601)</b>	<b>(2.956)</b>	<b>(13.529)</b>
	<b>(199.545)</b>	<b>(121.828)</b>	<b>(7.528)</b>	<b>(131.756)</b>

(\*) Em 2022, a Oiltanking vendeu a participação de 20% que detinha da Açu Petróleo para Prumo.

A remuneração de pessoal-chave da Administração compreende:

	Consolidado	
	31/03/2022	31/03/2021
Remuneração a curto prazo	18.070	16.728

A remuneração do pessoal-chave da Administração inclui salários, pró-labore, benefícios, encargos e participação nos lucros.

## Prumo Logística S.A.

Notas explicativas às Informações financeiras intermediárias condensadas individuais e consolidadas

Em 31 de março de 2022 e 31 de dezembro de 2021

(Em milhares de reais, exceto quando mencionado de outra forma)

### 20. Fornecedores

A composição do saldo de fornecedores por empresa em 31 de março de 2022 e 31 de dezembro de 2021 assim se apresenta:

	Controladora		Consolidado	
	31/03/2022	31/12/2021	31/03/2022	31/12/2021
Prumo (a)	2.594	10.250	2.594	10.250
Porto do Açú (b)	-	-	24.210	29.685
Açú Petróleo (c)	-	-	18.721	13.288
Outros	-	-	2.202	4.293
	<b>2.594</b>	<b>10.250</b>	<b>47.727</b>	<b>57.516</b>
Circulante	2.594	10.236	46.102	55.489
Não circulante	-	14	1.625	2.027

(a) A redução de R\$7.656 é referente a pagamentos de consultores e advogados;

(b) A redução de R\$5.475 é referente a pagamentos aos fornecedores de manutenção, infraestrutura e administrativos; e

(c) O aumento de R\$5.433 é referente a fornecedores de serviços portuários.

## **Prumo Logística S.A.**

Notas explicativas às Informações financeiras intermediárias condensadas individuais e consolidadas

Em 31 de março de 2022 e 31 de dezembro de 2021

*(Em milhares de reais, exceto quando mencionado de outra forma)*

### **21. Planos de opção de compra de ações**

Com o fechamento do capital em 2018, a Companhia substituiu o plano de pagamento baseado em ações e, no segundo trimestre de 2019, ofereceu a seus executivos direitos de valorização de ações, com liquidação em caixa, devidamente aprovados pelo Conselho de Administração. Em 31 de março de 2022, 11 executivos tinham 12.702 direitos de valorização de ações (em 2021, 11 executivos tinham 12.702 direitos de valorização de ações). Neste plano de remuneração com base em ações liquidável em caixa (*"Phantom Options"*) para retenção dos executivos, pagável em caso de ocorrência de evento de liquidez na Prumo, a Companhia recebe os serviços como contraprestações dos direitos outorgados. As condições para aquisição dos direitos de valorização de ações incluem o transcurso de um período de 5 anos para atingir 100% dos direitos e em 31 de março de 2022, o *vesting* médio era de 56% (em 31 de dezembro de 2021, 50% de *vesting*). Não houve exercício dos direitos em 31 de março de 2022.

A Companhia levou em consideração os termos e condições do plano, que exigem retornos esperados em caixa, para calcular o valor justo desses direitos e concluiu que não há efeitos relevantes a serem registrados nas informações financeiras em 31 de março de 2022.

## Prumo Logística S.A.

Notas explicativas às Informações financeiras intermediárias condensadas individuais e consolidadas

Em 31 de março de 2022 e 31 de dezembro de 2021

(Em milhares de reais, exceto quando mencionado de outra forma)

### 22. Empréstimos, financiamentos e debêntures

	31/03/2022				31/12/2021	
	Empresa	Vencimento	Principal	Juros e atualização monetária	Total	Total
<b>Instituições</b>						
BNDES (Repassadores) (i)	Porto do Açu	15/07/2033	1.059.560	28.166	1.087.726	1.108.492
(-) Custo de transação (i)	Porto do Açu		(66.482)	-	(66.482)	(69.119)
BNDES (Repassadores) (ii)	Porto do Açu	15/07/2033	2.358.094	67.012	2.425.106	2.549.572
(-) Custo de transação (ii)	Porto do Açu		(149.584)	-	(149.584)	(153.862)
Debêntures (iii)	Porto do Açu	15/07/2033	1.942.586	26.677	1.969.263	1.967.781
(-) Custo de transação (iii)	Porto do Açu	-	(21.369)	-	(21.369)	(21.604)
Senior Secured Bonds (iv)	Prumo Participações	31/12/2031	1.395.481	26.165	1.421.646	1.643.691
(-) Custo de transação (iv)	Prumo Participações		(87.379)	-	(87.379)	(91.244)
DFC (v)	Açu Petróleo	30/10/2035	-	-	-	342.531
DFC (vi)	Açu Petróleo	30/10/2035	-	-	-	151.788
DFC (vii)	Açu Petróleo	30/10/2035	-	-	-	782.524
(-) Custo de transação (v), (vi) e (vii)	Açu Petróleo		-	-	-	(35.614)
Debentures Santander (viii)	Açu Petróleo	10/07/2035	1.184.450	15.872	1.200.322	-
NCE Itaú (ix)	Açu Petróleo	10/07/2035	1.658.230	21.647	1.679.877	-
Bonds 144 <sup>a</sup> / RegS (x)	AP Lux	13/07/2035	2.842.680	46.194	2.888.874	-
Custo de transação (viii), (ix) e (x)	AP Lux		(181.473)	-	(181.473)	-
Banco ABC (xi)	PSN	19/06/2023	4.891	-	4.891	1.749
			<b>11.939.685</b>	<b>231.733</b>	<b>12.171.418</b>	<b>8.176.685</b>
Circulante			140.458	231.733	372.191	413.791
Não circulante			11.799.227	-	11.799.227	7.762.894

Os juros pagos estão sendo classificados nas atividades de financiamentos nas informações dos fluxos de caixa.

## **Prumo Logística S.A.**

Notas explicativas às Informações financeiras intermediárias condensadas individuais e consolidadas

Em 31 de março de 2022 e 31 de dezembro de 2021

*(Em milhares de reais, exceto quando mencionado de outra forma)*

### **22. Empréstimos, financiamentos e debêntures---Continuação**

As subsidiárias da Prumo possuem financiamentos específicos para captação de recursos com intuito de desenvolvimento de seus projetos. Em 31 de março de 2022 o custo médio de captação para financiamentos em reais é de 15,96% ao ano e em dólares + 7,86% (15,47% ao ano e em dólares + 6,52% em 31 de dezembro de 2021).

#### **Porto do Açu** - itens i ao iii

(i),(ii) e (iii) Em 17 de janeiro de 2022 a Companhia realizou os pagamentos de amortização e juros previstos em contrato, nos montantes de R\$11.239 e R\$312.374 respectivamente, além do pagamento de R\$12.733 de amortização extraordinária referentes a eventos de liquidez ocorridos em dezembro de 2021 e janeiro de 2022.

#### **Prumo Participações** - item iv

O cronograma de amortização de principal no contrato apresenta percentuais de pagamentos mínimos (Legal) e permite pagamentos acima do percentual estabelecido (*Target*), de forma a reduzir os próximos percentuais legais.

Como a empresa está cumprindo o cronograma previsto de amortização *Target*, que exige pagamentos superiores ao cronograma legal de amortização, esse valor excedeu, em sua totalidade as obrigações legais de pagamento do período. Desta forma, a empresa já cumpriu as obrigações legais do cronograma para os próximos 15 meses.



## **Prumo Logística S.A.**

Notas explicativas às Informações financeiras intermediárias condensadas individuais e consolidadas

Em 31 de março de 2022 e 31 de dezembro de 2021

*(Em milhares de reais, exceto quando mencionado de outra forma)*

## **22. Empréstimos, financiamentos e debêntures---Continuação**

### **Açu Petróleo** - itens v ao ix

No dia 10 de fevereiro de 2022, a Açu Petróleo efetuou o pagamento total da dívida com o DFC, no valor de R\$1.212.929, com os recursos provenientes dos *Bonds* emitidos no mercado de capitais.

### **Debêntures Santander** (viii)

No dia 10 de fevereiro de 2022, Açu Petróleo efetuou saque de US\$250.000 (R\$1.184.450) referentes à emissão das debêntures junto ao Banco Santander.

### **NCE Itau** (ix)

No dia 13 de janeiro de 2022, a Açu Petróleo efetuou 3 saques no total de US\$350.00 (R\$ R\$1.658.230), referentes à emissão das NCEs pelo Banco Itaú.

### **Bonds 144<sup>a</sup>/RegS – AP Lux** - item x

No dia 10 de janeiro de 2022, a Açu Petróleo Luxemburgo, subsidiária da Açu Petróleo, efetuou o saque de US\$600.000 (R\$2.842.680), referente à emissão de *Bonds* 144A/RegS no mercado internacional de capitais.

### **Prumo Serviços e Navegação (PSN)** - item xi

No dia 21 de janeiro de 2022, após o pagamento de R\$2.400 de principal e R\$475 de juros, ao longo do ano de 2021, a Dome sacou uma segunda linha de crédito, junto ao banco ABC no valor de R\$ 6.400, com carência de principal até julho de 2022.

Até o dia 31 de março de 2022, a empresa efetuou 3 pagamentos de juros ao banco ABC, totalizando R\$301 e, destes valores, 50% são consolidados pela PSN, de acordo com a estrutura do consórcio.

## **Prumo Logística S.A.**

Notas explicativas às Informações financeiras intermediárias condensadas individuais e consolidadas

Em 31 de março de 2022 e 31 de dezembro de 2021

*(Em milhares de reais, exceto quando mencionado de outra forma)*

### **22. Empréstimos, financiamentos e debêntures---Continuação**

#### Avais, fianças e hipotecas concedidas em favor da Porto do Açú

A Prumo é interveniente garantidora, enquanto a EIG LLX Holdings S.A R.L, a EIG Energy XV Holdings (Flame), LLC, EIG Prumo FIP I, LLC, EIG Prumo FIP II, LLC e EIG Prumo FIP III, LLC são intervenientes anuentes, para os seguintes financiamentos vigentes concedidos à Porto do Açú:

- Financiamento via repasse do BNDES concedido pelos bancos Bradesco e Santander Brasil, com saldo devedor de R\$3.512.832 em 31 de março de 2022 (R\$3.658.064 em 31 de dezembro de 2021); e
- Financiamento via emissão de debêntures com saldo devedor de R\$1.969.263 em 31 de março de 2022 (R\$1.967.780 em 31 de dezembro de 2021).

Os financiamentos supracitados ainda possuem o pacote de garantias elencadas a seguir:

#### As garantias prestadas pela Porto do Açú

As garantias prestadas pela Companhia em favor dos debenturistas, compartilhadas com os bancos Bradesco e Santander (“Repassadores”), são as seguintes:

- (i) Contrato de Alienação Fiduciária em Garantia de Ações da Reserva Ambiental Caruara;
- (ii) Contrato de Alienação Fiduciária em Garantia de Ações da Prumo;
- (iii) Contrato de Alienação Fiduciária em Garantia de Ações da Porto do Açú;
- (iv) Contrato de Alienação Fiduciária em Garantia de Ativos;
- (v) Contrato de Cessão Condicional em Garantia de Direitos Contratuais e Outras Avenças;
- (vi) Carta de Compromisso de Alienação Fiduciária de Imóveis;
- (vii) Contrato de Cessão Fiduciária em Garantia de Rendimentos de Ações e Quotas;
- (viii) Contrato de Cessão Fiduciária de Direitos Emergentes da Autorização e Demais Direitos Creditórios;
- (ix) Contrato de Alienação Fiduciária de Bens Imóveis em Garantia (Área do Meio);
- (x) Contrato de Alienação Fiduciária de Bens Imóveis em Garantia (Reserva Ambiental Caruara);
- (xi) Instrumento Particular de Cessão Fiduciária e Subordinação de Mútuos e AFAC; e
- (xii) *Commitment for Additional Funding* (Compromisso para Financiamento Adicional).

## **Prumo Logística S.A.**

Notas explicativas às Informações financeiras intermediárias condensadas individuais e consolidadas

Em 31 de março de 2022 e 31 de dezembro de 2021

*(Em milhares de reais, exceto quando mencionado de outra forma)*

### **22. Empréstimos, financiamentos e debêntures---Continuação**

Além do pacote de garantias acima mencionado, os debenturistas e os Repassadores possuem a garantia fidejussória da controladora Prumo. O interveniente garantidor desta emissão obriga-se solidariamente com a Porto do Açú, perante os debenturistas e Repassadores, como fiador de todas as obrigações contraídas pelo Porto do Açú. As garantias prestadas pelos fiadores serão automaticamente extintas quando cumpridas determinadas condições previstas nos documentos de financiamento acima citados.

A totalidade dos ativos e direitos acima elencados garantem 100% do Contrato de Repasse e da Escritura de Emissão de Debêntures.

Os bancos repassadores e debenturistas nomearam o Oliveira Trust Servicer S.A. para atuar como agente de garantia dos contratos de financiamento.

#### **As garantias prestadas pela Prumo Participações**

Sob os contratos de dívida sênior são:

- (i) Alienação Fiduciária das Ações da Ferroport pertencentes à Prumo Participações;
- (ii) Alienação Fiduciária das Ações da Prumo Participações pertencentes à controladora Prumo;
- (iii) Alienação Fiduciária do Mútuo entre Prumo e Ferroport; e
- (iv) Alienação Fiduciária das Contas e Direitos Creditórios.

#### **As garantias prestadas pela Açú Petróleo**

Em favor da AP Lux, com relação aos *Bonds* 144A/RegS são:

- (i) Alienação Fiduciária das Ações da Açú Petróleo;
- (ii) Alienação Fiduciária dos Ativos pertencentes à Açú Petróleo;
- (iii) Alienação Fiduciária das contas reservas; e
- (iv) Alienação Fiduciária dos contratos de “*Offtake*” relevantes da Açú Petróleo.

## Prumo Logística S.A.

Notas explicativas às Informações financeiras intermediárias condensadas individuais e consolidadas

Em 31 de março de 2022 e 31 de dezembro de 2021

(Em milhares de reais, exceto quando mencionado de outra forma)

## 22. Empréstimos, financiamentos e debêntures –Continuação

### As garantias prestadas pela Dome

(i) Alienação Fiduciária do contrato com a Technip.

### Cláusulas restritivas (Covenants)

A Prumo Logística é responsável pelos *covenants* financeiros dos contratos de dívida de longo prazo da Porto do Açú, conforme tabela abaixo. A Porto do Açú deixou de ter *covenants* financeiros como condição de *default*.

	2025	2026	2027	2028	2029	2030	2031	2032	2033
Dívida Líquida /EBITDA	6,5x	6,0x	5,5x	5,0x	4,5x	4,0x	3,5x	3,5x	3,5x
EBITDA / Despesas Financeiras Líquidas	1,3x	1,3x	1,5x	1,5x	2,0x	2,0x	2,0x	2,0x	2,0x
ICSD	1,2x	1,2x	1,2x	1,2x	1,2x	1,2x	1,2x	1,2x	1,2x

Sendo:

“Dívida Líquida”: Somatório de todos os empréstimos, financiamentos e debentures e outras dívidas na data final do período de apuração; menos o somatório do caixa e equivalentes de caixa, disponibilidades, títulos, valores mobiliários, aplicações financeiras, caixa restrito e depósitos bancários vinculados na data final do período de apuração.

“EBITDA”: Resultado operacional antes de resultado financeiro, impostos e contribuições a recolher, depreciação/amortização e equivalência patrimonial.

“Despesas Financeiras Líquidas”: Despesas financeiras totais menos receitas financeiras totais.

“ICSD”: Caixa Disponível para o Serviço da Dívida / Serviço da Dívida.

“Caixa Disponível para o Serviço da Dívida”: EBITDA acrescido dos recursos recebidos pela Prumo por meio de suas subsidiárias menos o imposto de renda e os investimentos em imobilizado.

“Serviço da Dívida”: Somatório do pagamento de juros e amortizações de empréstimos, financiamentos, debêntures e outras dívidas financeiras.

## **Prumo Logística S.A.**

Notas explicativas às Informações financeiras intermediárias condensadas individuais e consolidadas

Em 31 de março de 2022 e 31 de dezembro de 2021

*(Em milhares de reais, exceto quando mencionado de outra forma)*

### **22. Empréstimos, financiamentos e debêntures --Continuação**

Os *Covenants* Financeiros da Prumo serão calculados por meio de uma consolidação proforma das informações financeiras auditadas das sociedades em que a Prumo detenha participação acionária direta ou indireta, ponderados pela participação acionária total (direta e indireta) detida pela Companhia em cada uma destas sociedades.

#### Eventos de vencimento antecipado automático e não automático

Os contratos possuem cláusulas de eventos de vencimento antecipado automático e não automático. Essa medida é tomada também no caso de haver alteração do controle acionário, direto ou indireto, no tomador no projeto, até a quitação de todas as obrigações do respectivo empréstimo e debêntures, sem prévia e expressa anuência, e também caso ocorra cessão, transferência ou alteração do controle do Porto do Açú ou do Interveniente Garantidor pessoa jurídica, sem prévio consentimento dos credores, exceto se, após tais eventos, o controlador permanecer direta ou indiretamente na situação de Emissor e Interveniente Garantidor do Porto do Açú.

A escritura de debêntures autoriza, tão somente, a transferência de ações do Interveniente Garantidor a qualquer terceiro em percentual não superior a 5% (cinco por cento) do capital social total da Prumo.

#### Obrigações adicionais do Interveniente Garantidor e do Emissor

Além dos compromissos comuns aplicados aos acordos desta natureza, o pagamento de mútuos aos acionistas realizado pelo Emissor deverá respeitar os termos previstos no Instrumento Particular de Cessão Fiduciária e Subordinação de Mútuos e AFAC. Quanto às suas subsidiárias, o Emissor somente estará autorizado a celebrar contratos de mútuo dentro do limite de R\$4.000 anuais.

O Interveniente Garantidor fica limitado a conceder mútuos a quaisquer pessoas físicas ou jurídicas, exceto às sociedades controladas e à Ferroport; notificar o agente fiduciário sobre alterações nas condições (financeiras ou não) em seus negócios que possam impossibilitar, de forma relevante, o cumprimento de suas obrigações decorrentes da Escritura de Debêntures e/ou dos contratos relativos às contas vinculadas; e dentre as obrigações adicionais relevantes, não constituir, sem o prévio consentimento dos debenturistas, garantias reais ou fidejussórias em operações com outros credores, ressalvadas as garantias prestadas nas operações de financiamento de longo prazo já contempladas no plano de negócios.

## Prumo Logística S.A.

Notas explicativas às Informações financeiras intermediárias condensadas individuais e consolidadas  
Em 31 de março de 2022 e 31 de dezembro de 2021  
(Em milhares de reais, exceto quando mencionado de outra forma)

### 22. Empréstimos, financiamentos e debêntures--Continuação

#### Conciliação da movimentação patrimonial com os fluxos de caixa decorrentes de atividades de financiamento.

	Fluxo de Caixa				Efeito não Caixa		
	31/12/2021	Captação / (Liquidação)	Juros Pagos	Adição de Custos de Transação	Juros, Atualização monetária e Variação cambial	Custo de transação	
Partes relacionadas - Mútuo a pagar	1.374.839	43.352	-	-	(194.448)	-	
	<b>1.374.839</b>	<b>43.352</b>	<b>-</b>	<b>-</b>	<b>(194.448)</b>	<b>-</b>	

	Fluxo de Caixa				Efeito não Caixa			31/03/2022	
	31/12/2021	Captação	Liquidação	Juros Pagos	Adição de Custos de Transação	Juros, atualização monetária e variação cambial	Amortização e custo de transação		Adição de Custos de Transação
Partes relacionadas - Mútuo a pagar	1.287.668	-	-	-	-	(194.448)	-	-	1.093.220
Empréstimos, Financiamentos e debêntures	8.176.685	5.823.321	(1.219.283)	(330.548)	(201.984)	(122.126)	57.246	(11.929)	12.171.418
	<b>9.464.353</b>	<b>5.823.321</b>	<b>(1.219.283)</b>	<b>(330.548)</b>	<b>(201.984)</b>	<b>(316.538)</b>	<b>57.246</b>	<b>(11.929)</b>	<b>13.264.638</b>

## Prumo Logística S.A.

Notas explicativas às Informações financeiras intermediárias condensadas individuais e consolidadas

Em 31 de março de 2022 e 31 de dezembro de 2021

(Em milhares de reais, exceto quando mencionado de outra forma)

### 23. Impostos e contribuições a recolher

	Controladora		Consolidado	
	31/03/2022	31/12/2021	31/03/2022	31/12/2021
ISS	-	6	1.555	1.197
PIS/COFINS	5.045	5.395	12.656	11.357
ICMS	7	20	30	80
IRPJ/CSLL	1.526	1.126	4.134	11.084
IRRF (*)	61.727	67.408	62.680	69.003
PIS/COFINS/CSLL - Retenção	63	265	643	695
Outros	1	15	320	323
	<b>68.369</b>	<b>74.235</b>	<b>82.018</b>	<b>93.739</b>
Circulante	6.124	7.418	19.773	26.922
Não circulante	62.245	66.817	62.245	66.817

(\*) "A Prumo registrou, em 2015, créditos de IRRF no valor de R\$75.016, que foram parcialmente compensados com outros tributos federais (valor atualizado R\$35.414) e o saldo foi objeto de pedido de restituição (valor atualizado R\$66.987). Em setembro de 2020, a Prumo ajuizou ação para que fosse reconhecido o direito ao crédito e o prognóstico para 31 de março de 2022 foi classificado como possível."

## Prumo Logística S.A.

Notas explicativas às Informações financeiras intermediárias condensadas individuais e consolidadas

Em 31 de março de 2022 e 31 de dezembro de 2021

(Em milhares de reais, exceto quando mencionado de outra forma)

### 23. Impostos e contribuições a recolher--- Continuação

A conciliação da despesa calculada pela aplicação das alíquotas fiscais combinadas e das despesas de imposto de renda e contribuição social registradas no resultado é demonstrada como segue:

	Controladora		Consolidado	
	31/03/2022	31/03/2021	31/03/2022	31/03/2021
Lucro (Prejuízo) líquido antes do imposto de renda e da CSLL	264.231	(309.790)	278.156	(48.119)
Resultado das empresas que não contribuíram para a despesa de IRPJ e CSLL	-	-	(261.518)	386.488
<b>Lucro (prejuízo) ajustado</b>	<b>264.231</b>	<b>(309.790)</b>	<b>16.638</b>	<b>338.369</b>
Imposto renda e contribuição social alíquota nominal (34%)	(89.839)	105.329	(5.657)	(115.045)
<b>Ajustes para derivar a alíquota efetiva</b>				
Ajustes Fiscais - Diferenças permanentes e temporárias	91.935	(93.258)	(7.502)	(28.977)
Créditos Fiscais - Prejuízo fiscal e Base negativa	(1.696)	(12.071)	973	8.522
Lucro Presumido	-	-	(157)	(11)
<b>Total do imposto de renda e contribuição social do período</b>	<b>400</b>	<b>-</b>	<b>(12.343)</b>	<b>(135.511)</b>
Alíquota efetiva	0,15%	0,00%	(4,44%)	(40,05%)
Corrente	(400)	-	(3.031)	(20.204)
Diferido	-	-	(9.312)	(115.307)
<b>Total do imposto de renda e contribuição social do período</b>	<b>(400)</b>	<b>-</b>	<b>(12.343)</b>	<b>(135.511)</b>

Conforme mencionado na Nota explicativa nº 10 - Impostos diferidos, com o advento da Lei nº. 12.973, foi revogado o regime tributário de transição (RTT), tornando obrigatório, a partir do ano calendário de 2015, a adoção do novo regime tributário, devendo os saldos constituídos até 31 de dezembro de 2014, serem amortizados pelo prazo de 10 anos. Adicionalmente, a referida Lei alterou o Decreto-Lei nº 1.598/77 pertinente ao cálculo do imposto de renda da pessoa jurídica e a legislação sobre a contribuição social sobre o lucro líquido, sendo que, para o período findo em 31 de março de 2022, tal alteração não produziu efeitos significativos sobre as informações financeiras.



## Prumo Logística S.A.

Notas explicativas às Informações financeiras intermediárias condensadas individuais e consolidadas

Em 31 de março de 2022 e 31 de dezembro de 2021

(Em milhares de reais, exceto quando mencionado de outra forma)

### 24. Provisão para contingências

#### a) Perdas prováveis, provisionadas no balanço

Em 31 de março de 2022 e 31 de dezembro de 2021, a Companhia e suas controladas são alvo de alguns processos cujas expectativas de perda são classificadas como prováveis na opinião de seus consultores jurídicos e para os quais foram efetuados os devidos provisionamentos, conforme tabela a seguir:

	Consolidado				31/03/2022
	31/12/2021	Adições	Baixa	Reversão	
Trabalhistas (a)	1.497	144	-	(169)	1.472
Cíveis (b)	24.445	-	-	-	24.445
	<b>25.942</b>	<b>144</b>	-	<b>(169)</b>	<b>25.917</b>

	Consolidado				31/12/2021
	31/12/2020	Adições	Baixa	Atualizações	
Trabalhistas (i)	1.524	3.611	(3.827)	189	1.497
Cíveis (ii)	5.803	25.904	(7.262)	-	24.445
	<b>7.327</b>	<b>29.515</b>	<b>(11.089)</b>	<b>189</b>	<b>25.942</b>

(i) Ações Trabalhistas: Diversas reclamações trabalhistas; e

(ii) Ações Cíveis: R\$13.377 referente ação judicial proposta pela Mecanorte visando o ressarcimento por supostos prejuízos decorrentes de dois contratos firmados com a Companhia, um de fornecimento de material pétreo e outro de empreitada. R\$11.068 refere-se à provisão de pagamento complementar de terrenos dos contratos celebrados com a CODIN, tendo como destaque a ação de desapropriação n° 0004724-34.2010.8.19.0053 que concentra o valor de R\$10.775.

## Prumo Logística S.A.

Notas explicativas às Informações financeiras intermediárias condensadas individuais e consolidadas

Em 31 de março de 2022 e 31 de dezembro de 2021

(Em milhares de reais, exceto quando mencionado de outra forma)

### 24. Provisão para contingências—Continuação

#### b) Perdas possíveis, não provisionadas no balanço

As empresas controladas pela Prumo possuem ações de naturezas fiscais, cíveis e trabalhistas, envolvendo riscos de perda classificados como possíveis pela Administração, com base na avaliação de seus assessores legais, para as quais não há provisão constituída, conforme composição e estimativa a seguir:

	Consolidado	
	31/03/2022	31/12/2021
Fiscais	100.185	133.797
Trabalhistas	7.696	10.673
Cíveis	65.279	60.880
	<b>173.160</b>	<b>205.350</b>

Em 31 de março de 2022, os principais processos de perdas possíveis para as empresas controladas pela Prumo são os que se seguem:

**Processos fiscais:** No cenário tributário os processos mais relevantes, no polo passivo, estão em discussão administrativa, perante os órgãos competentes: (i) Auto de Infração aplicado pela Receita Federal do Brasil, objetivando a redução de prejuízo fiscal e base negativa da CSLL no valor de R\$59.515 e acréscimo na base de cálculo das contribuições de PIS e da COFINS, ocasionando uma cobrança adicional dessas contribuições no valor de R\$10.016; (ii) cobranças adicionais de Imposto Territorial Rural (“ITR”) na área da Fazenda Caruara, no valor de R\$13.749 (R\$13.407 em 31 de dezembro de 2021) e (iii) outros processos nos quais se questiona a cobrança de ISS, IOF e débitos compensados por DCOMPS, totalizando um montante aproximado de R\$6.681 (R\$6.632 em 31 de dezembro de 2021).

Existem processos na Prumo e demais subsidiárias no valor de R\$10.224 (R\$44.403 em 31 de dezembro de 2021) referentes a diversos processos como IRPJ, contribuições previdenciárias, Pis/Cofins, entre outros.

## **Prumo Logística S.A.**

Notas explicativas às Informações financeiras intermediárias condensadas individuais e consolidadas

Em 31 de março de 2022 e 31 de dezembro de 2021

*(Em milhares de reais, exceto quando mencionado de outra forma)*

### **24. Provisão para contingências—Continuação**

**Processos trabalhistas:** As reclamações trabalhistas representam, em sua maioria, reclamações individuais ajuizadas por ex-empregados de empresas contratadas, nas quais se questiona a responsabilidade subsidiária em assuntos relacionados a adicional de horas extras, verbas rescisórias, horas “*intinere*” e pagamento de FGTS, dentre outros direitos trabalhistas com montante total de R\$7.696, sendo que, R\$7.561 referente a PDA (R\$10.673 em 31 de dezembro de 2021) e R\$135 referente a outras (R\$3.137 em 31 de dezembro de 2021).

#### **Processos cíveis:**

##### i) Processos da Porto do Açú

São demandas judiciais que se referem a diversas ações de indenizatórias, especialmente relacionadas aos contratos celebrados pela Companhia com empresas construtoras, prestadoras de serviços, entre outras, que somam um montante total de aproximadamente R\$33.144 (R\$11.946 em 31 de dezembro de 2021).

##### ii) Processos Prumo e Outras subsidiárias

Processos cíveis classificados como possíveis na Prumo foram arroladas e totalizam R\$253 (R\$20.062 em 31 de dezembro de 2021).

**Processos de desapropriação:** No ano de 2010, a Companhia celebrou com a CODIN Promessas de Compra e Venda de lotes do Distrito Industrial de São João da Barra, na qual se obrigou a arcar com os custos das desapropriações, inclusive aqueles relacionados aos processos atualmente em trâmite perante o Poder Judiciário.

Nos referidos processos de desapropriação são discutidos exclusivamente os valores indenizatórios devidos, que podem ser majorados em relação àqueles inicialmente ofertados pela CODIN. Nesse sentido, a mera existência dessas ações já indica prognóstico de perda possível.

## **Prumo Logística S.A.**

Notas explicativas às Informações financeiras intermediárias condensadas individuais e consolidadas

Em 31 de março de 2022 e 31 de dezembro de 2021

*(Em milhares de reais, exceto quando mencionado de outra forma)*

### **24. Provisão para contingências—Continuação**

Os valores depositados inicialmente pela CODIN, despendidos pela Companhia quando do ajuizamento dos processos de desapropriação, na forma da Promessa de Compra e Venda, já asseguram sua proteção financeira. Entretanto, os consultores jurídicos e a Administração da Companhia entendem que, mesmo mantido o prognóstico de perda possível, é necessário apontar os valores correspondentes à diferença entre os mencionados depósitos iniciais e os valores definidos pelo Poder Judiciário em 2ª instância.

Em 31 de março de 2022, a diferença entre os depósitos iniciais das ações de desapropriação e os valores definidos pelo Poder Judiciário com sentença prolatada totaliza R\$31.881 (R\$28.872 em 31 de dezembro de 2021).

**Processos ambientais:** Trata-se de ações civis públicas ajuizadas contra a Companhia que questionam supostos vícios nos processos de licenciamento e obtenção de licenças ambientais, bem como supostos danos ambientais na construção do empreendimento Porto do Açú. A Companhia e os consultores jurídicos consideram como inestimável o valor envolvido nesses processos.

## Prumo Logística S.A.

Notas explicativas às Informações financeiras intermediárias condensadas individuais e consolidadas

Em 31 de março de 2022 e 31 de dezembro de 2021

(Em milhares de reais, exceto quando mencionado de outra forma)

### 25. Direito de Uso / Passivo de Arrendamento

A IFRS 16 - Leases introduz um modelo único de contabilização de arrendamentos no balanço patrimonial para arrendatários. Um arrendatário reconhece um ativo de direito de uso que representa o seu direito de utilizar o ativo arrendado e um passivo de arrendamento que representa a sua obrigação de efetuar pagamentos do arrendamento. Isenções estão disponíveis para arrendamentos de curto prazo e ativos de baixo valor. A contabilidade do arrendador permanece semelhante à norma anterior, isto é, os arrendadores continuam a classificar os arrendamentos em financeiros ou operacionais.

Em 31 de março de 2022, a movimentação do ativo direito de uso e do passivo de arrendamento é demonstrada no quadro abaixo:

#### a) Controladora

	Saldo em 31/12/2021	Adições	Transferência	Amortização	Pagamentos	Juros apropriados	Saldo em 31/03/2022
<b>Ativos</b>							
Ativo direito de uso	2.052	-	-	(293)	-	-	1.759
<b>Total do ativo</b>	<b>2.052</b>	-	-	<b>(293)</b>	-	-	<b>1.759</b>
<b>Passivos</b>							
Passivo arrendamento	1.204	-	-	-	-	-	1.204
(-) Ajuste a valor presente	160	-	-	-	-	84	244
<b>Passivo arrendamento CP</b>	<b>1.364</b>	-	-	-	-	<b>84</b>	<b>1.448</b>
Passivo arrendamento	2.336	-	(331)	-	-	-	2.005
(-) Ajuste a valor presente	(702)	-	-	-	-	-	(702)
<b>Passivo arrendamento LP</b>	<b>1.634</b>	-	<b>(331)</b>	-	-	-	<b>1.303</b>
<b>Total do passivo</b>	<b>2.998</b>	-	<b>(331)</b>	-	-	<b>84</b>	<b>2.751</b>

## Prumo Logística S.A.

Notas explicativas às Informações financeiras intermediárias condensadas individuais e consolidadas  
Em 31 de março de 2022 e 31 de dezembro de 2021  
(Em milhares de reais, exceto quando mencionado de outra forma)

### 25. Direito de Uso / Passivo de Arrendamento--Continuação

#### b) Consolidado

	Saldo em					Juros				Saldo em
	31/12/2021	Adição	Baixas	Transferência	Amortização	Pagamentos	apropriados	Variação	Outros	31/03/2022
<b>Ativos</b>										
Ativo Direito de uso	30.751	11.410	-	-	(1.641)	-	-	(236)	(10.534)	29.750
<b>Total do ativo</b>	<b>30.751</b>	<b>11.410</b>	-	-	<b>(1.641)</b>	-	-	<b>(236)</b>	<b>(10.534)</b>	<b>29.750</b>
<b>Passivos</b>										
Passivo arrendamento	7.282	2.050	-	1.200	-	(2.182)	-	-	(1.114)	7.236
(-) Ajuste a valor presente	(1.378)	(1.007)	-	(821)	-	-	1.078	-	965	(1.163)
<b>Passivo arrendamento CP</b>	<b>5.904</b>	<b>1.043</b>	-	<b>379</b>	-	<b>(2.182)</b>	<b>1.078</b>	-	<b>(149)</b>	<b>6.073</b>
Passivo arrendamento	53.144	23.886	-	(2.396)	-	-	-	-	(22.597)	52.037
(-) Ajuste a valor presente	(24.526)	(13.519)	-	1.240	-	-	(1)	-	12.714	(24.092)
<b>Passivo arrendamento LP</b>	<b>28.618</b>	<b>10.367</b>	-	<b>(1.156)</b>	-	-	<b>(1)</b>	-	<b>(9.883)</b>	<b>27.945</b>
<b>Total do passivo</b>	<b>34.522</b>	<b>11.410</b>	-	<b>(777)</b>	-	<b>(2.182)</b>	<b>1.077</b>	-	<b>(10.032)</b>	<b>34.018</b>

## Prumo Logística S.A.

Notas explicativas às Informações financeiras intermediárias condensadas individuais e consolidadas

Em 31 de março de 2022 e 31 de dezembro de 2021

(Em milhares de reais, exceto quando mencionado de outra forma)

### 26. Ativos e passivos mantidos para venda

Em atendimento a CPC 31 / IFRS 5 ativos disponível para venda, onde informa que o valor contábil a ser registrado deverá ser o menor entre o valor da transação e o valor do investimento contábil. A análise foi feita da seguinte forma:

<b>Valor contábil (investimento) – GNA Infra</b>	<b>Valor da transação</b>
R\$ 121.935 – Parcela do investimento	R\$ 141.676 – Mútuo em GNA II
R\$ 251.200 – Parcela registrada referente a perda de controle	R\$ 46.249 – AFAC em GNA II
	R\$ 26.028 – (*) outras contas a pagar
<b>R\$ 373.135 – Total valor contábil</b>	<b>R\$ 213.953 – Total valor da transação</b>

(\*) O contrato de subscrição de ações que regulou a entrada da SPIC no capital da GNA II em 28 de janeiro 2021 inclui algumas cláusulas de indenização. A Companhia analisou as obrigações assumidas com a conclusão da transação e concluiu que tais obrigações possuem valor justo de zero, exceto para uma eventual indenização relacionada com aspectos tributários que podem impactar a geração de caixa futura estimada base da negociação do preço final da transação. Com respeito a essa eventual indenização, a Companhia estimou o valor justo da respectiva obrigação contratual com base em i) parecer legal dos seus advogados e condições pelas quais a indenização poderia tornar-se devida, ii) identificação dos cenários possíveis de acontecer e estimativa da administração da Companhia quanto à probabilidade de que a indenização se torne devida em cada um deles, iii) estimativa do valor da indenização para cada um dos cenários com base no modelo adotado pela empresa de avaliação do seu projeto e efeito diferencial das perdas assumidas em cada um dos cenários. O valor justo do passivo financeiro de R\$26.028 corresponde à soma do produto do resultado de indenização em cada um dos cenários pela sua probabilidade de ocorrência, descontados a valor presente, considerando a SELIC projetada (7,00%) e o spread de risco de crédito da GNA Infra (4%).

## Prumo Logística S.A.

Notas explicativas às Informações financeiras intermediárias condensadas individuais e consolidadas

Em 31 de março de 2022 e 31 de dezembro de 2021

(Em milhares de reais, exceto quando mencionado de outra forma)

### 27. Patrimônio líquido

#### a) Capital social

A composição acionária da Companhia é a seguinte:

Acionistas	31/03/2022		31/12/2021	
	Quantidade de ações ordinárias (mil)	%	Quantidade de ações ordinárias (mil)	%
EIG Prumo Fundo de Investimento em Participações	350.054	93,10	350.054	93,10
9 West Finance S.à.r.l.	25.963	6,90	25.963	6,90
	<b>376.017</b>	<b>100,00</b>	<b>376.017</b>	<b>100,00</b>

#### b) Outros resultados abrangentes

Em 31 de março de 2022, foram reconhecidos outros resultados abrangentes o montante de R\$(180.435), sendo que, incluem os efeitos acumulados de conversão decorrentes de investimento na controlada Açú Petróleo, cuja moeda funcional é o dólar, tendo registrado uma perda de R\$(150.286), efeito da emissão de ações sem valor nominal na Açú Petróleo de R\$(22.182) e reconhecimento do *hedge* via equivalência no valor de R\$(7.967).

#### c) Reserva de capital

Em 18 de março de 2022, a Açú Petróleo, com base na estratégia financeira do grupo, realizou uma incorporação reversa com a CL RJ 012 e que gerou impacto negativo de US\$232.462 (R\$1.124.252) no patrimônio líquido da Companhia, resultante do ágio na CL RJ 012, conforme na nota explicativa nº 01 - Contexto operacional (Açú Petróleo).

Ágio na aquisição de 20% da participação na Açú Petróleo - CL RJ 012	(1.199.095)
Efeitos CTA	72.419
Efeito de resultados anteriores	2.424
<b>Perda na incorporação reversa de controlada</b>	<b>(1.124.252)</b>



## Prumo Logística S.A.

Notas explicativas às Informações financeiras intermediárias condensadas individuais e consolidadas

Em 31 de março de 2022 e 31 de dezembro de 2021

(Em milhares de reais, exceto quando mencionado de outra forma)

### 28. Lucro (prejuízo) por ação

A tabela a seguir demonstra o cálculo do lucro (prejuízo) por ação básico e diluído em conjunto, já que não há potenciais ações diluidoras que possam impactar o cálculo do prejuízo por ação diluído.

Os lucros (prejuízos) básico e diluído por ação são calculados mediante a divisão do resultado atribuível aos acionistas da Companhia pela quantidade média ponderada de ações ordinárias existentes durante o período.

	Controladora		Consolidado	
	31/03/2022	31/03/2021	31/03/2022	31/03/2021
<b>Básico</b>				
<b>Numerador básico:</b>				
Lucro (prejuízo) atribuível aos acionistas controladores	263.831	(309.790)	266.238	(308.030)
<b>Denominador básico:</b>				
Média ponderada de ações (*)	376.017	376.017	376.017	376.017
<b>Lucro (prejuízo) por ação (em R\$) - básico e diluído</b>	<b>0,70165</b>	<b>(0,82387)</b>	<b>0,70805</b>	<b>(0,81919)</b>

(\*) As opções de ações não foram incluídas no cálculo de média ponderada do número de ações ordinárias, uma vez que seu efeito teria sido anti-dilutivo. Desta forma, não há diferença entre o prejuízo por ação básico e o diluído.

## Prumo Logística S.A.

Notas explicativas às Informações financeiras intermediárias condensadas individuais e consolidadas

Em 31 de março de 2022 e 31 de dezembro de 2021

(Em milhares de reais, exceto quando mencionado de outra forma)

### 29. Receita Operacional

Os principais contratos do Grupo estão relacionados ao aluguel da retroárea, serviços de transbordo e serviços portuários.

As receitas são reconhecidas mediante transferências dos bens e serviços aos respectivos clientes, estando seus valores e períodos de reconhecimento sujeitos a demandas futuras, variações na taxa de câmbio e outros fatores de mercado.

	Consolidado	
	31/03/2022	31/03/2021
Cessão do direito real de superfície	56.210	48.756
Serviço de transbordo de petróleo	107.719	111.007
Serviços portuários	38.682	29.520
Fornecimento de água	2.085	2.078
Outros	1.067	429
<b>Receita bruta</b>	<b>205.763</b>	<b>191.790</b>
Impostos sobre receita (Pis/Cofins/ISS/ICMS)	(22.667)	(21.626)
<b>Receita líquida</b>	<b>183.096</b>	<b>170.164</b>

### 30. Custos dos serviços prestados

	Consolidado	
	31/03/2022	31/03/2021
Salários e encargos	(6.718)	(5.033)
Serviços de terceiros	(25.045)	(19.464)
Aluguéis e arrendamentos	(929)	(490)
Depreciação e amortização	(56.749)	(58.614)
Seguros diversos	(1.736)	(2.014)
Combustíveis e lubrificantes	(556)	(504)
Serviços portuários	(6.106)	(5.978)
Serviços portuários – Oiltanking	(11.016)	(10.611)
Consórcio Dome	(4.829)	(2.970)
Outros	(1.737)	(1.965)
	<b>(116.920)</b>	<b>(107.643)</b>

## Prumo Logística S.A.

Notas explicativas às Informações financeiras intermediárias condensadas individuais e consolidadas

Em 31 de março de 2022 e 31 de dezembro de 2021

*(Em milhares de reais, exceto quando mencionado de outra forma)*

### 31. Despesas gerais e administrativas

A seguir são apresentadas as despesas administrativas por natureza.

	Controladora		Consolidado	
	31/03/2022	31/03/2021	31/03/2022	31/03/2021
Salários e encargos	(15.238)	(14.241)	(36.778)	(35.627)
Serviços de terceiros	(1.291)	(231)	(9.708)	(21.774)
Viagens e estadias	(95)	(2)	(348)	(20)
Aluguéis e arrendamentos	(345)	(175)	(986)	(432)
Impostos e taxas	(7)	(10)	(2.065)	(1.738)
Depreciação e amortização e direito de uso	(646)	(637)	(2.971)	(2.292)
Seguros diversos	(182)	(138)	(275)	(229)
Provisão de contingências	-	(94)	-	1.612
Multas e penalidades	-	(38)	-	(8.213)
Despesas diversas	(421)	(212)	(4.558)	(2.079)
	<b>(18.225)</b>	<b>(15.778)</b>	<b>(57.689)</b>	<b>(70.792)</b>

## Prumo Logística S.A.

Notas explicativas às Informações financeiras intermediárias condensadas individuais e consolidadas

Em 31 de março de 2022 e 31 de dezembro de 2021

(Em milhares de reais, exceto quando mencionado de outra forma)

### 32. Resultado financeiro

	Controladora		Consolidado	
	31/03/2022	31/03/2021	31/03/2022	31/03/2021
<b>Despesas financeiras</b>				
Despesas bancárias	(2)	(2)	(142)	(358)
IOF	(897)	(1)	(1.609)	(1.384)
Corretagem e comissões	(634)	(24.620)	(34.289)	(37.346)
Juros sobre mútuos - EIG	-	(2.716)	-	(2.716)
Juros sobre empréstimos	-	-	(295.133)	(175.670)
Variação cambial e atualização monetária	(62)	(115.496)	(336.236)	(360.618)
Amortização de custo de transação	-	-	(7.247)	(4.890)
Multas	(100)	(105)	(122)	(7.231)
Arrendamento – IFRS16	(84)	(98)	(756)	(1.216)
Perda com <i>hedge</i>	-	-	(6.621)	-
Outros	-	-	(212)	(116)
	<b>(1.779)</b>	<b>(143.038)</b>	<b>(682.367)</b>	<b>(591.545)</b>
<b>Receitas financeiras</b>				
Juros sobre mútuos	2.033	1.093	4.655	3.848
Juros sobre aplicações financeiras	2.359	868	6.789	2.562
Juros ativos	136	12	7.209	3.957
Variação cambial	199.020	-	851.335	41.143
Ganho com <i>hedge</i> (*)	-	-	-	3.305
Outros	-	-	405	116
	<b>203.548</b>	<b>1.973</b>	<b>870.393</b>	<b>54.931</b>
<b>Resultado financeiro líquido</b>	<b>201.769</b>	<b>(141.065)</b>	<b>188.026</b>	<b>(536.614)</b>

(\*) As principais variações referentes ao saldo de R\$810.192 são: R\$250.014 referente Goldman Sachs, R\$194.448 variação cambial do mútuo EIG e R\$365.189 variação cambial da Açú Petróleo.

## **Prumo Logística S.A.**

Notas explicativas às Informações financeiras intermediárias condensadas individuais e consolidadas

Em 31 de março de 2022 e 31 de dezembro de 2021

*(Em milhares de reais, exceto quando mencionado de outra forma)*

### **33. Informações por segmento**

A Prumo utiliza segmentos, que correspondem às suas unidades de negócio estratégicas, as quais oferecem diferentes serviços e são administradas separadamente. Para cada uma das unidades de negócios estratégicas, a diretoria da Prumo analisa os relatórios internos da Administração ao menos uma vez por trimestre. A Companhia utiliza o segmento corporativo relativo a operação mencionado na nota explicativa nº 1 – Contexto Operacional. O seguinte resumo descreve as operações em cada um dos segmentos relatáveis.

- **Segmento Administração de Retroárea (*Industrial Hub & T-Mult*)**

Refere-se à atividade de cessão do direito real de superfície relativo à retroárea do Complexo Industrial do porto do Açú para diversos empreendimentos industriais, principalmente para empresas ligadas ao setor petrolífero. O porto do Açú compreende 13.000 hectares, dos quais 210 hectares de áreas já locadas. Inclui-se ainda, no segmento de Administração de Retroárea, o canal do T2, em cujas margens estão se instalando empresas do segmento de Óleo e Gás.

A operação no *T-Mult*, localizado no T2 e incluído neste segmento, refere-se à prestação de serviços de operação portuária de embarque e desembarque, estocagem no porto e transporte rodoviário de diversos produtos, tais como carvão mineral, minérios e coque de petróleo e de outras cargas, bem como à atracação de plataformas de petróleo.

- **Segmento *T-Oil***

Refere-se à prestação de serviços de logística de cargas líquidas, operação e exploração do terminal *T-Oil*, e transbordo de cargas líquidas, não se limitando a petróleo bruto e seus derivados, prevendo-se a futura inclusão da operação e exploração de pátio logístico e unidade de tratamento de petróleo para fins de estocagem, tratamento, beneficiamento, mistura e processamento de petróleo. É operado pela Açú Petróleo.

## **Prumo Logística S.A.**

Notas explicativas às Informações financeiras intermediárias condensadas individuais e consolidadas

Em 31 de março de 2022 e 31 de dezembro de 2021

*(Em milhares de reais, exceto quando mencionado de outra forma)*

### **33. Informações por segmento--Continuação**

- **Segmento T-Gás**

Refere-se ao projeto de compra e venda de gás natural liquefeito (GNL) ou de gás oriundo da produção offshore e de regaseificação de gás natural liquefeito, geração, transmissão e comercialização de energia elétrica, bem como de intermediação na compra e venda de energia e de capacidade elétrica. É coordenado pela GNA.

Conforme abordado no contexto operacional e na nota explicativa nº 01, a Companhia vendeu parcela de sua participação nas empresas operacionais do grupo GNA.

- **Segmento Portuário**

Refere-se às demais empresas controladas pela Prumo, inclusive as que não são operacionais e as empresas-veículo detentoras de participações em outras empresas do Grupo, quais sejam, Pedreira Sapucaia, G3X, Águas Industriais, SNF, GSA, Reserva Caruara, LLX Brasil, Açú Petróleo Investimentos, Prumo Participações, Heliporto, Prumo Navegação, Rochas do Açú e Açú Energia.

## Prumo Logística S.A.

Notas explicativas às Informações financeiras intermediárias condensadas individuais e consolidadas

Em 31 de março de 2022 e 31 de dezembro de 2021

(Em milhares de reais, exceto quando mencionado de outra forma)

### 33. Informações por segmento---Continuação.

	Demonstração do resultado					31/03/2022	
	<i>Industrial Hub &amp; T-Mult</i>	<i>T-Oil</i>	<i>T-Gás</i>	<i>Portuário</i>	<i>Corporativo</i>	<i>Ajustes e eliminações</i>	<i>Consolidado</i>
Receita de aluguel e serviços portuários	75.804	109.782	-	12.812	-	(15.302)	183.096
Custo dos serviços prestados	(53.561)	(66.181)	-	(5.802)	-	8.624	(116.920)
<b>Resultado bruto</b>	<b>22.243</b>	<b>43.601</b>	<b>-</b>	<b>7.010</b>	<b>-</b>	<b>(6.678)</b>	<b>66.176</b>
<b>Receitas (despesas) operacionais</b>							
Administrativas e gerais	(29.225)	(8.285)	(2.833)	(1.828)	(18.225)	2.707	(57.689)
Provisão para perda	39	(3.552)	-	(27)	20	4.830	1.310
Outras receitas	952	51	-	2.379	12	(11)	3.383
Outras despesas	(1.435)	-	-	-	(32)	-	(1.467)
<b>Resultado de equivalência patrimonial (*)</b>	<b>1.310</b>	<b>-</b>	<b>15.041</b>	<b>48.594</b>	<b>80.687</b>	<b>(67.215)</b>	<b>78.417</b>
<b>Resultado antes do resultado financeiro e dos tributos</b>	<b>(6.116)</b>	<b>31.815</b>	<b>12.208</b>	<b>56.128</b>	<b>62.462</b>	<b>(66.367)</b>	<b>90.130</b>
<b>Resultado financeiro</b>	<b>(179.627)</b>	<b>(37.831)</b>	<b>5.690</b>	<b>188.575</b>	<b>201.769</b>	<b>9.450</b>	<b>188.026</b>
Receitas financeiras	20.574	445.046	5.689	252.429	203.548	(56.893)	870.393
Despesas financeiras	(200.201)	(482.877)	1	(63.854)	(1.779)	66.343	(682.367)
<b>Resultado antes dos tributos sobre o lucro</b>	<b>(185.743)</b>	<b>(6.016)</b>	<b>17.898</b>	<b>244.703</b>	<b>264.231</b>	<b>(56.917)</b>	<b>278.156</b>
IR e CSLL corrente	-	(3)	(1.123)	(1.506)	(400)	1	(3.031)
IR e CSLL diferido	-	(9.722)	-	2.267	-	(1.857)	(9.312)
<b>Lucro (prejuízo) líquido do período</b>	<b>(185.743)</b>	<b>(15.741)</b>	<b>16.775</b>	<b>245.464</b>	<b>263.831</b>	<b>(58.773)</b>	<b>265.813</b>

(\*) Basicamente Ferropport, NFX, GNA I e GNA II

## Prumo Logística S.A.

Notas explicativas às Informações financeiras intermediárias condensadas individuais e consolidadas

Em 31 de março de 2022 e 31 de dezembro de 2021

(Em milhares de reais, exceto quando mencionado de outra forma)

### 33. Informações por segmento---Continuação

	Demonstração do resultado					31/03/2021	
	Industrial Hub & T-Mult	T-Oil	T-Gás	Portuário	Corporativo	Ajustes e eliminações	Consolidado
Receita de aluguel e serviços portuários	64.513	98.519	-	7.929	-	(797)	170.164
Custo dos serviços prestados	(44.516)	(61.359)	-	(2.726)	-	958	(107.643)
<b>Resultado bruto</b>	<b>19.997</b>	<b>37.160</b>	<b>-</b>	<b>5.203</b>	<b>-</b>	<b>161</b>	<b>62.521</b>
<b>Receitas (despesas) operacionais</b>	<b>(29.021)</b>	<b>(6.596)</b>	<b>(17.027)</b>	<b>(1.200)</b>	<b>(17.188)</b>	<b>1.517</b>	<b>(69.515)</b>
Administrativas e gerais	(32.077)	(6.577)	(16.989)	(888)	(15.778)	1.517	(70.792)
Provisão para perda	(788)	(19)	(38)	(13)	4	-	(854)
Outras receitas	3.844	-	-	9	-	-	3.853
Outras despesas	-	-	-	(308)	(1.414)	-	(1.722)
<b>Resultado de equivalência patrimonial (*)</b>	<b>433</b>	<b>-</b>	<b>245.060</b>	<b>56.124</b>	<b>(151.537)</b>	<b>(120.324)</b>	<b>29.756</b>
<b>Resultado antes do resultado financeiro e dos tributos</b>	<b>(8.591)</b>	<b>30.564</b>	<b>228.033</b>	<b>60.127</b>	<b>(168.725)</b>	<b>(118.646)</b>	<b>22.762</b>
<b>Resultado financeiro</b>	<b>(167.745)</b>	<b>(34.609)</b>	<b>(594)</b>	<b>(190.094)</b>	<b>(141.065)</b>	<b>-</b>	<b>(536.614)</b>
Receitas financeiras	13.668	36.414	772	12.206	1.973	(10.102)	54.931
Despesas financeiras	(181.413)	(73.530)	(1.366)	(202.300)	(143.038)	10.102	(591.545)
<b>Passivo financeiro - contingência</b>	<b>-</b>	<b>-</b>	<b>(24.952)</b>	<b>-</b>	<b>-</b>	<b>-</b>	<b>(24.952)</b>
<b>Ganho de alienação de investimento com a GNA II</b>	<b>-</b>	<b>-</b>	<b>490.325</b>	<b>-</b>	<b>-</b>	<b>-</b>	<b>490.325</b>
<b>Resultado antes dos tributos sobre o lucro</b>	<b>(176.336)</b>	<b>(6.552)</b>	<b>693.172</b>	<b>(129.967)</b>	<b>(309.790)</b>	<b>(118.646)</b>	<b>(48.119)</b>
IR e CSLL corrente	(12)	(14.445)	(567)	(939)	-	-	(20.204)
IR e CSLL diferido	-	(4.058)	(110.134)	(1.115)	-	-	(115.307)
<b>Resultado líquido de ativos e passivos mantidos para venda (*)</b>	<b>-</b>	<b>-</b>	<b>(58.404)</b>	<b>-</b>	<b>-</b>	<b>-</b>	<b>(58.404)</b>
<b>Lucro (prejuízo) do período</b>	<b>(176.348)</b>	<b>(25.055)</b>	<b>519.826</b>	<b>(132.021)</b>	<b>(309.790)</b>	<b>(118.646)</b>	<b>(236.776)</b>

(\*) Basicamente Ferroport e NFX e (\*\*) A partir de dezembro de 2020 a GNA I e GNA II foram classificadas como disponíveis para venda, conforme nota explicativa nº 23 – Ativo e passivo mantidos para venda



## Prumo Logística S.A.

Notas explicativas às Informações financeiras intermediárias condensadas individuais e consolidadas

Em 31 de março de 2022 e 31 de dezembro de 2021

(Em milhares de reais, exceto quando mencionado de outra forma)

### 33. Informações por segmento--Continuação

Ativos e passivos por segmento em 31 de março de 2022

	<i>Industrial Hub &amp; T-Mult</i>	<i>T-Oil</i>	<i>T-Gás</i>	<i>Portuário</i>	<i>Corporativo</i>	<i>Ajustes e eliminações</i>	<i>Consolidado</i>
<b>Ativo</b>							
Ativo circulante	111.239	709.171	186.489	177.708	88.235	(4.997)	1.267.845
Ativo não circulante disponível para venda	-	-	213.953	-	-	-	213.953
Ativo realizável à longo prazo	1.445.971	2.812.434	75.136	99.297	43.153	(646.990)	3.829.001
Investimentos	108.368	27	1.731.334	1.033.952	789.471	(1.886.766)	1.776.386
Propriedades para investimentos	447.139	-	-	79.811	-	-	526.950
Imobilizado	2.756.673	1.480.462	8.153	32.224	3.024	(837)	4.279.699
Intangível	6.561	53.643	24	336	3.314	-	63.878
Direito de arrendamento	6.102	1.161	-	48.722	1.759	(27.994)	29.750
Diferido	16.186	-	-	-	-	(16.186)	-
<b>Total do ativo</b>	<b>4.898.239</b>	<b>5.056.898</b>	<b>2.215.089</b>	<b>1.472.050</b>	<b>928.956</b>	<b>(2.583.770)</b>	<b>11.987.462</b>
<b>Passivo</b>							
Passivo circulante	210.335	209.329	7.040	76.319	40.646	(9.429)	534.240
Passivo não circulante disponível para venda	-	-	26.028	-	-	-	26.028
Passivo não circulante	5.161.581	5.591.207	24.725	2.430.516	3.192.420	(3.032.769)	13.367.680
Patrimônio líquido	(473.677)	(743.638)	2.157.296	(1.034.785)	(2.304.110)	458.428	(1.940.486)
<b>Total passivo e patrimônio líquido</b>	<b>4.898.239</b>	<b>5.056.898</b>	<b>2.215.089</b>	<b>1.472.050</b>	<b>928.956</b>	<b>(2.583.770)</b>	<b>11.987.462</b>

Ativos e passivos por segmento em 31 de dezembro de 2021

	<i>Industrial Hub &amp; T-Mult</i>	<i>T-Oil</i>	<i>T-Gás</i>	<i>Portuário</i>	<i>Corporativo</i>	<i>Ajustes e eliminações</i>	<i>Consolidado</i>
<b>Ativo</b>							
Ativo circulante	155.619	194.806	190.729	180.900	264.774	(4.902)	981.926
Ativo não circulante disponível para venda	-	-	213.953	-	-	-	213.953
Ativo realizável à longo prazo	1.440.256	109.291	73.388	98.409	42.143	(614.863)	1.148.624
Investimentos	106.401	31	1.739.910	1.525.170	1.191.571	(2.852.873)	1.710.210
Propriedades para investimentos	447.139	-	-	79.811	-	-	526.950
Imobilizado	2.789.300	1.764.023	8.248	31.910	3.076	(837)	4.595.720
Intangível	6.665	63.886	25	339	3.537	-	74.452
Direito de arrendamento	6.107	1.507	-	38.545	2.052	(17.460)	30.751
Diferido	17.703	-	-	-	-	(17.703)	-
<b>Total do ativo</b>	<b>4.969.190</b>	<b>2.133.544</b>	<b>2.226.253</b>	<b>1.955.084</b>	<b>1.507.153</b>	<b>(3.508.638)</b>	<b>9.282.586</b>
<b>Passivo</b>							
Passivo circulante	367.655	108.391	11.363	52.458	52.640	(7.848)	584.659
Passivo não circulante disponível para venda	-	-	26.028	-	-	-	26.028
Passivo não circulante	5.142.311	1.334.650	24.724	2.069.612	2.814.827	(1.857.918)	9.528.206
Patrimônio líquido	(540.776)	690.503	2.164.138	(166.986)	(1.360.314)	(1.642.872)	(856.307)
<b>Total passivo e patrimônio líquido</b>	<b>4.969.190</b>	<b>2.133.544</b>	<b>2.226.253</b>	<b>1.955.084</b>	<b>1.507.153</b>	<b>(3.508.638)</b>	<b>9.282.586</b>

## Prumo Logística S.A.

Notas explicativas às Informações financeiras intermediárias condensadas individuais e consolidadas

Em 31 de março de 2022 e 31 de dezembro de 2021

(Em milhares de reais, exceto quando mencionado de outra forma)

### 34. Compromissos assumidos

Em 31 de março de 2022, a Companhia, suas controladas apresentam compromissos assumidos de compras futuras no valor de R\$1.144.497 (R\$407.810 em 31 de dezembro de 2021), que deverão ser cumpridos no decorrer das suas atividades:

	Consolidado	
	31/03/2022	31/12/2021
Porto do Açú (a)	759.094	252.350
Prumo	33.793	24.336
Açú Petróleo (b)	314.673	95.399
GNA (c)	12.343	12.245
Gás Infra	2.693	2.667
Prumo Serviços	515	460
Águas Industriais	6.223	5.510
Reserva Ambiental Caruara	14.118	13.502
Outros	1.045	1.251
	<b>1.144.497</b>	<b>407.810</b>

- (a) Refere-se, essencialmente, ao contrato de Dragagem de longo prazo representado por R\$426.334, locação de equipamentos para suporte a operação no montante de R\$ 81.000, entre outras despesas gerais e administrativas como: vigilância e segurança, suporte em T.I, transportes de funcionários, alimentação, seguro de vida e saúde, viagens, consultorias, manutenção, energia;
- (b) Refere-se as despesas administrativas e custos operacionais para operações *double banking*; e
- (c) Refere-se aos gastos com desenvolvimento de projetos, término da obra da térmica, gastos do período de comissionamento, licença de sistemas, equipamentos de TI, móveis e utensílios, máquinas e equipamentos, viagens e estadias, consultoria de TI, e assessoria financeira.

	Consolidado	
	31/03/2022	31/12/2021
Imobilizado (d)	552.201	40.811
	<b>552.201</b>	<b>40.811</b>

- (d) Refere-se aos gastos com dragagem de longo prazo e outros investimentos da Companhia;

## **Prumo Logística S.A.**

Notas explicativas às Informações financeiras intermediárias condensadas individuais e consolidadas

Em 31 de março de 2022 e 31 de dezembro de 2021

*(Em milhares de reais, exceto quando mencionado de outra forma)*

### **35. Instrumentos financeiros e gerenciamento de riscos**

A Companhia e suas controladas mantêm operações com instrumentos financeiros. A administração desses instrumentos é efetuada por meio de estratégias operacionais e controles internos, visando liquidez, rentabilidade e segurança. A política de controle consiste em acompanhamento periódico das taxas contratadas versus as vigentes no mercado. A Companhia, suas controladas e controladas em conjunto não efetuam aplicações de caráter especulativo em derivativos ou quaisquer outros ativos de risco.

Os valores estimados de realização de ativos e passivos financeiros foram determinados por meio de informações disponíveis no mercado e metodologias apropriadas de avaliação.

Entretanto, considerável julgamento foi requerido na interpretação dos dados de mercado para produzir a estimativa do valor de realização mais adequada. Como consequência, as estimativas a seguir não indicam, necessariamente, os montantes que poderão vir a ser realizados no mercado de troca corrente. O uso de diferentes metodologias de mercado pode ter um efeito material nos valores de realização estimados.

A política da Administração da Companhia no que tange à gestão de capital é manter uma base sólida de capital para garantir a confiança dos investidores, credores e mercado, bem como assegurar o desenvolvimento futuro do negócio.

Com base nisso, a Administração acompanha as previsões de retornos sobre capital no planejamento plurianual.

## Prumo Logística S.A.

Notas explicativas às Informações financeiras intermediárias condensadas individuais e consolidadas

Em 31 de março de 2022 e 31 de dezembro de 2021

(Em milhares de reais, exceto quando mencionado de outra forma)

### 35. Instrumentos financeiros e gerenciamento de riscos--Continuação

O quadro abaixo demonstra os saldos contábeis dos instrumentos financeiros, incluídos nos balanços patrimoniais, bem como a classificação de nível hierárquico:

	Controladora					
	31/03/2022			31/12/2021		
	Custo amortizado	Valor justo por meio de outros resultados abrangentes	Valor justo por meio do resultado	Custo amortizado	Valor justo por meio de outros resultados abrangentes	Nível hierárquico
<b>Ativos</b>						
Caixa e bancos	182	-	-	324	-	-
Aplicações financeiras	30.190	-	-	185.994	-	-
Títulos e valores mobiliários	13.280	-	-	32.575	-	-
Caixa restrito	34.131	-	-	33.463	-	-
Mútuo com partes relacionadas	41.125	-	-	40.107	-	-
Contas a receber com partes relacionadas	2.566	-	-	2.290	-	-
	<b>121.474</b>	<b>-</b>	<b>-</b>	<b>294.753</b>	<b>-</b>	<b>-</b>
<b>Passivos</b>						
Fornecedores	2.594	-	-	10.250	-	-
Mútuo com partes relacionadas	1.223.743	-	-	1.374.838	-	-
Contas a pagar com partes relacionadas	2	-	-	1	-	-
	<b>1.226.339</b>	<b>-</b>	<b>-</b>	<b>1.385.089</b>	<b>-</b>	<b>-</b>

## Prumo Logística S.A.

Notas explicativas às Informações financeiras intermediárias condensadas individuais e consolidadas

Em 31 de março de 2022 e 31 de dezembro de 2021

(Em milhares de reais, exceto quando mencionado de outra forma)

### 35. Instrumentos financeiros e gerenciamento de riscos--Continuação

Consolidado						
31/03/2022			31/12/2021			
Nível	Custo amortizado	Valor justo por meio de outros resultados abrangentes	Valor justo por meio do resultado	Custo amortizado	Valor justo por meio de outros resultados abrangentes	Valor justo por meio do resultado
<b>Ativos</b>						
	19.766	-	-	21.576	-	-
	171.567	-	-	283.991	-	-
Títulos e valores mobiliários	13.280	-	3.281.501	32.575	-	137.281
Caixa restrito	42.928	-	-	51.801	-	-
Clientes	148.939	-	-	129.683	-	-
Depósitos bancários vinculados	320.569	-	-	322.745	-	-
Depósitos restituíveis	64.293	-	-	58.744	-	-
Mútuo com partes relacionadas	116.045	-	-	186.633	-	-
Contas a receber com partes relacionadas	59.961	-	-	48.462	-	-
Debêntures	659.393	-	-	659.393	-	-
Crédito com terceiros	85.473	-	-	80.031	-	-
	<b>1.702.214</b>	<b>-</b>	<b>3.281.501</b>	<b>1.875.634</b>	<b>-</b>	<b>137.281</b>
<b>Passivos</b>						
Fornecedores	47.727	-	-	57.516	-	-
Mútuo com partes relacionadas	1.093.220	-	-	1.287.668	-	-
Contas a pagar com partes relacionadas	6.177	-	-	9.916	-	-
Empréstimos, financiamentos e debêntures	12.171.418	-	-	8.176.685	-	-
Obrigações com terceiros	19.880	-	-	19.880	-	-
Derivativos – <i>hedge</i>	-	-	6.804	-	-	183
Passivos não circulantes mantidos para venda	26.028	-	-	26.028	-	-
	<b>13.364.450</b>	<b>-</b>	<b>6.804</b>	<b>9.577.693</b>	<b>-</b>	<b>183</b>

O quadro abaixo demonstra as movimentações de passivo mensurado a valor justo de nível 3:

	Consolidado
	R\$
Outros valores a pagar em 31 de dezembro de 2021	26.028
Constituição inicial de outros valores a pagar	-
<b>Outros valores a pagar em 31 de março de 2022</b>	<b>26.028</b>

## **Prumo Logística S.A.**

Notas explicativas às Informações financeiras intermediárias condensadas individuais e consolidadas

Em 31 de março de 2022 e 31 de dezembro de 2021

*(Em milhares de reais, exceto quando mencionado de outra forma)*

### **35. Instrumentos financeiros e gerenciamento de riscos--Continuação**

#### **Valor justo**

O conceito do “valor justo” prevê a avaliação de ativos e passivos com base nos preços de mercado, quando se tratar de ativos com liquidez, ou em metodologias matemáticas de precificação, caso contrário. O nível de hierarquia do valor justo fornece prioridade para preços cotados não ajustados em mercado ativo, conforme seguem as definições.

**Nível 1** - Preços negociados (sem ajustes) em mercados ativos para ativos idênticos ou passivos.

**Nível 2** - Inputs diferentes dos preços negociados em mercados ativos incluídos no Nível 1 que são observáveis para o ativo ou passivo, diretamente (como preços) ou indiretamente (derivados dos preços).

**Nível 3** - Inputs para o ativo ou passivo que não são baseados em variáveis observáveis de mercado (inputs não observáveis).

Os empréstimos, financiamentos e debêntures são mensurados ao custo amortizado. Os valores justos calculados pela Administração, são de R\$12.236.285 em 31 de março de 2022 (R\$8.453.150 em 31 de dezembro de 2021).

Uma parte significativa desse valor consiste em empréstimos com BNDES, FI-FGTS, DFC e fornecedores estrangeiros, e por serem um mercado exclusivo consideramos como valor justo o valor contábil. Para os demais ativos e passivos financeiros, dadas as características e os prazos de vencimento deles, os valores justos não diferem de forma relevante dos saldos contábeis.

Em 31 de março de 2022, a Companhia não efetuou reclassificação de seus instrumentos financeiros entre as categorias de instrumentos financeiros previstas no CPC 48.

A Companhia possui política formal para gerenciamento de riscos, aprovada pelo Conselho de Administração. A contratação de instrumentos financeiros com o objetivo de proteção é feita por meio de uma análise periódica da exposição ao risco que a Administração pretende cobrir. Os resultados obtidos com estas operações no período e a aplicação dos controles internos para o gerenciamento de riscos foram satisfatórios para os objetivos propostos.

## **Prumo Logística S.A.**

Notas explicativas às Informações financeiras intermediárias condensadas individuais e consolidadas

Em 31 de março de 2022 e 31 de dezembro de 2021

*(Em milhares de reais, exceto quando mencionado de outra forma)*

### **35. Instrumentos financeiros e gerenciamento de riscos--Continuação**

#### **Objetivos e estratégias de gerenciamento de riscos**

As diretrizes de proteção são aplicadas de acordo com o tipo de exposição. Os fatores de riscos relacionados a moedas estrangeiras que deverão ser obrigatoriamente neutralizados no curto prazo são de até um ano, podendo a proteção se estender a um prazo maior. A tomada de decisão frente ao risco das taxas de juros e inflação oriundas dos passivos adquiridos será avaliada no contexto econômico e operacional e ocorrerá quando a Administração considerar o risco relevante. Com exceção da Prumo Participações, a Companhia, suas controladas e controladas em conjunto não detinham contratos de instrumentos derivativos, em 31 de março de 2022.

- **Riscos de Mercado**

- (i) Risco cambial

Trata-se do risco de flutuação nas taxas de câmbio às quais podem estar associados ativos e passivos da Companhia.

A Companhia trabalha no gerenciamento do risco cambial no âmbito do consolidado de suas empresas para identificar e dirimir os riscos associados à oscilação do valor das moedas às quais estão associados ativos e passivos globais.

O objetivo é identificar ou criar proteções naturais, aproveitando a sinergia entre as operações das empresas do Grupo Prumo, de forma a minimizar, ou mesmo evitar, o uso de derivativos de proteção, realizando o gerenciamento do risco cambial sobre a exposição líquida. Instrumentos derivativos podem ser utilizados nos casos em que não é possível a utilização da estratégia do *hedge* natural. Ver abaixo nessa nota explicativa mais detalhes sobre as exposições cambiais do Grupo Prumo.

## Prumo Logística S.A.

Notas explicativas às Informações financeiras intermediárias condensadas individuais e consolidadas

Em 31 de março de 2022 e 31 de dezembro de 2021

(Em milhares de reais, exceto quando mencionado de outra forma)

### 35. Instrumentos financeiros e gerenciamento de riscos--Continuação

#### (ii) Risco de taxa de juros

Conforme detalhamento da nota explicativa nº 22 - Empréstimos, financiamentos e debêntures, a identificação de risco de taxas de juros é ligada ao deslocamento das estruturas de juros associadas aos fluxos de pagamento de principal e juros da dívida.

Em 31 de março de 2022, 43,28% do endividamento da Companhia e suas subsidiárias estava associado aos índices de moedas locais, sendo 15,53% corrigidos pelo IPCA, 8,62% pela Selic e 19,13% pela TLP.

No que se refere às receitas em Reais, as receitas de aluguel da Porto do Açu são corrigidas pelo IGP-M. Os recursos financeiros estão aplicados em um fundo exclusivo da Prumo, no Banco Bradesco S.A., sob política específica para aplicação em títulos de renda fixa de bancos de primeira linha, indexados com base no CDI e com previsão de liquidez diária.

Em relação à mitigação dos riscos à variação das taxas de juros dentro do contexto atual apresentado, onde a empresa possui dívidas corrigidas por índices como SELIC, TLP e IPCA adicionados de uma sobretaxa fixa e possui todo seu caixa aplicado em uma carteira de baixo risco com rentabilidade indexada ao CDI, a Administração não considerou relevante, no curto prazo, o risco de juros associado ao passivo das empresas controladas pela Prumo e, portanto optou por não abrir posição em operações de *hedge* para neutralizar esse risco específico.

A tabela abaixo resume o fluxo futuro de pagamento da dívida em milhões de reais, por credor, com cenário de sensibilidade nos índices de taxa de juros, sofrendo oscilação (acréscimo) de 25% e de 50%. O cálculo foi feito com base nas projeções do relatório Focus, do Banco Central, para todas as dívidas da Porto do Açu.

Consolidado - Fluxo de Pagamentos Futuros						
Descrição	Cenário Base		Cenário I - Alta de 25%		Cenário II - Alta de 50%	
	31/03/2022	31/12/2021	31/03/2022	31/12/2021	31/03/2022	31/12/2021
BNDES (Selic e TLP)	7.460.984	7.360.953	432.371	227.596	864.130	456.289
Debêntures (IPCA)	4.269.950	4.188.008	396.327	364.929	833.298	765.661
<b>Total</b>	<b>11.730.935</b>	<b>11.548.961</b>	<b>828.698</b>	<b>592.525</b>	<b>1.697.428</b>	<b>1.221.950</b>



## Prumo Logística S.A.

Notas explicativas às Informações financeiras intermediárias condensadas individuais e consolidadas

Em 31 de março de 2022 e 31 de dezembro de 2021

(Em milhares de reais, exceto quando mencionado de outra forma)

### 35. Instrumentos financeiros e gerenciamento de riscos--Continuação

As projeções utilizadas no cálculo têm data base em 25 de março de 2022 e foram disponibilizadas até 2025. A partir deste ano, foram utilizados os últimos valores apresentados, que seguem na tabela abaixo:

Indicador	2022	2023	2024	2025	2026	2027 em diante
Selic (%a.a)	13,00%	9,00%	7,50%	7,00%	7,00%	7,00%
IPCA (%a.a)	6,86%	3,81%	3,20%	3,00%	3,00%	3,00%

#### (iii) Risco de fluxo de caixa relacionado aos juros flutuantes

Existe um risco financeiro associado às taxas flutuantes que pode elevar o valor futuro dos passivos financeiros. O risco comum é a incerteza sobre o mercado futuro de juros, que tira a previsibilidade dos fluxos de pagamento. Em cenários de perda, a estrutura a termo de juros se desloca para cima aumentando o valor do passivo. Alternativamente, a empresa ainda pode ter seus passivos reduzidos nos cenários de queda das taxas.

O risco mais importante associado ao passivo de juros advém da emissão de debêntures corrigidas pelo IPCA, como mencionado no tópico anterior. No entanto, como a receita futura da Companhia também terá o mesmo tipo de correção e ambas são de longo prazo - dívida com vencimento em 2033, fato que aumenta o grau de incerteza sobre o mercado devido ao prazo - existe uma certa neutralização de projeção de receitas com a amortização da dívida, reduzindo o risco em questão.

- **Risco de Crédito**

O risco de crédito da Companhia, suas controladas e controladas em conjunto incorrerem em perdas financeiras caso um cliente ou uma contraparte em um instrumento financeiro falhe no cumprir com suas obrigações contratuais. Esse fator de risco pode ser oriundo das contas a receber e de instrumentos financeiros. A exposição ao risco de crédito é influenciada principalmente pelas características individuais de cada cliente.

## **Prumo Logística S.A.**

Notas explicativas às Informações financeiras intermediárias condensadas individuais e consolidadas

Em 31 de março de 2022 e 31 de dezembro de 2021

*(Em milhares de reais, exceto quando mencionado de outra forma)*

### **35. Instrumentos financeiros e gerenciamento de riscos--Continuação**

Para mitigar os riscos, a Companhia, suas controladas e controladas em conjunto adotam como prática a análise da situação financeira e patrimonial de suas contrapartes, assim como o acompanhamento permanente das posições em aberto.

Para avaliação das instituições financeiras com as quais mantém operações, a referência são os ratings das principais agências de risco utilizados no mercado: S&P, Moodys e Fitch, usando a avaliação e risco nacional para longo prazo.

A Companhia possui Política de Aplicações Financeiras, na qual estabelece limites de aplicação por instituição e considera a avaliação de *rating* como referencial para limitar o montante aplicado. Os prazos médios são constantemente avaliados, bem como os indexadores das aplicações para fins de diversificação do portfólio.

Uma taxa de perda de crédito esperada é calculada para cada recebível com base na condição financeira de cada contraparte. A avaliação de crédito foi criada utilizando-se de premissas e dados históricos das principais agências de risco e bureau de crédito. As taxas de perdas são calculadas via uma matriz de multiplicação entre a taxa de perda de crédito esperada de cada recebível e o seu nível de inadimplimento na carteira e por meio do uso do método de rolagem, a probabilidade de receber avança por estágios sucessivos de inadimplimento até a baixa completa.

- **Risco Cambial**

Em 31 de março de 2022, 56,72% do endividamento total estava denominado em moeda estrangeira, associados em sua totalidade ao Dólar.

A Companhia trabalha no gerenciamento do risco cambial no âmbito do consolidado para identificar e dirimir os riscos associados à oscilação do valor das moedas às quais estão associados ativos e passivos globais.

O objetivo é identificar ou criar proteções naturais, aproveitando a sinergia entre as operações das empresas do Grupo Prumo, de forma a minimizar, ou mesmo evitar, o uso de derivativos de proteção, realizando o gerenciamento do risco cambial sobre a exposição líquida.

## **Prumo Logística S.A.**

Notas explicativas às Informações financeiras intermediárias condensadas individuais e consolidadas

Em 31 de março de 2022 e 31 de dezembro de 2021

*(Em milhares de reais, exceto quando mencionado de outra forma)*

### **35. Instrumentos financeiros e gerenciamento de riscos--Continuação**

Na Prumo Participações, o endividamento em moeda estrangeira refere-se aos títulos de dívida emitidos em dólares norte-americanos pela Prumo Participações. O fluxo de caixa destinado a servir o pagamento dessa dívida vem mensalmente da sua controlada em conjunto Ferroport, cuja receita está atrelada ao dólar norte-americano, sendo ainda a tarifa de movimentação de minério de ferro em vigor corrigida anualmente pelo índice de inflação americano PPI.

No caso exclusivo da Ferroport, sua estrutura de custos é denominada em Reais e sua receita mensal é indexada ao Dólar, portanto os resultados operacionais da joint-venture expostos ao risco de variação cambial pelo descasamento de moedas entre receitas e custos. A apreciação do Real frente ao Dólar poderá reduzir a margem operacional e o fluxo de caixa livre da Ferroport. Com relação ao endividamento da Prumo Participações, a Companhia contrata *Non-Deliverable-Forwards* (NDFs) mensalmente para proteção contra as variações cambiais, conforme disposto nas Informações complementares sobre os instrumentos derivativos.

Sobre a Ferroport, há uma política de gestão de risco cambial em vigor, formulada pela Prumo em conjunto com a Anglo American. A Ferroport opera transações envolvendo instrumentos financeiros gerenciados através de estratégias operacionais e controle interno destinadas a liquidez, rentabilidade e proteção. As políticas de controle consistem em monitoramento permanente das taxas contratadas em relação às taxas de mercado vigentes. A estratégia de *hedge* é proteger a flutuação do Dólar para garantir a receita do fluxo de caixa.

A Prumo celebrou, na qualidade de mutuária, contratos de mútuo com um veículo de investimento administrado por sociedade afiliada, à EIG, controladora da Companhia, no valor de US\$50.000 cada, totalizando US\$200.000 ("Contrato de Mútuo"). Em 27 de junho de 2020, a taxa de juros desses contratos, que era de 15% ao ano, foi alterada para 0% a partir desta data. O principal e os juros, acumulados até 27 de junho de 2020, estabelecidos no Contrato de Mútuo estão sujeitos a determinadas condições de subordinação e pagamento acordadas com os credores de longo prazo da subsidiária Porto do Açú. No momento não há previsão da liquidação desse mútuo, cujo repagamento depende da realização de lucros nas subsidiárias da Prumo. Algumas subsidiárias são denominadas em dólar, o que cria um hedge natural para o Contrato de Mútuo.

## **Prumo Logística S.A.**

Notas explicativas às Informações financeiras intermediárias condensadas individuais e consolidadas

Em 31 de março de 2022 e 31 de dezembro de 2021

*(Em milhares de reais, exceto quando mencionado de outra forma)*

### **35. Instrumentos financeiros e gerenciamento de riscos--Continuação**

Em 30 de dezembro de 2021, a Prumo Participações, subsidiária integral da Prumo, realizou um mútuo no valor bruto de R\$87.171 com a Prumo. O contrato de mútuo entre as Companhias foi celebrado de acordo com os documentos de financiamento da Prumo Participações após cumprimento das obrigações contratuais da subsidiária e o valor foi utilizado para honrar o pagamento da dívida da Porto do Açú.

Na Açú Petróleo, o endividamento em moeda estrangeira dos *Bonds* emitidos através da sua subsidiária AP Lux, em Dólares norte-americanos. O fluxo de caixa destinado a servir o pagamento dessa dívida está relacionado às operações da própria Açú Petróleo, cuja receita está atrelada ao Dólar norte-americano, sendo ainda a tarifa de movimentação de petróleo em vigor corrigida anualmente com base no índice de inflação americano PPI. No caso da Açú Petróleo, sua estrutura de custos é denominada em Reais e sua receita mensal, apesar de recebida em Reais, é indexada ao Dólar, estando os resultados operacionais da empresa suscetíveis ao risco de variação cambial dentro do mesmo mês. A apreciação do real frente ao Dólar poderá reduzir a margem operacional e o fluxo de caixa livre da Açú Petróleo. Com relação ao endividamento, o fato de o serviço da dívida e a receita da Açú Petróleo estarem atrelados à mesma moeda resulta em um *hedge* natural para essa exposição.

Tendo em vista que a moeda funcional da subsidiária Açú Petróleo é o Dólar norte-americano; considerando os valores no balanço consolidado para fins de apresentação, são expostos na moeda de transação em Real. Em 31 de março de 2022 o risco de exposição líquida foi de R\$279.390 (R\$86.413 em 31 de dezembro de 2021). Uma valorização de 5% na taxa de câmbio real representaria um ganho de R\$13.970 (R\$4.321 de ganho em 31 de dezembro de 2021).

## Prumo Logística S.A.

Notas explicativas às Informações financeiras intermediárias condensadas individuais e consolidadas

Em 31 de março de 2022 e 31 de dezembro de 2021

(Em milhares de reais, exceto quando mencionado de outra forma)

### 35. Instrumentos financeiros e gerenciamento de riscos--Continuação

A tabela abaixo resume o valor atual da dívida em milhares de Reais, por credor, com cenário de sensibilidade nas taxas de câmbio (US\$), assumindo oscilações de 10% e 20% para o lado positivo.

31/03/2022	Real	US\$ 10%	US\$ 20%
<b>Instituições</b>			
Senior Secured Bonds(iv)	1.395.480	1.535.028	1.674.577
Debentures Santander (ix)	1.184.450	1.302.895	1.421.340
NCE Itau (x)	1.658.230	1.824.053	1.989.876
Bonds 144A/RegS (xi)	2.842.680	3.126.948	3.411.216
<b>Total</b>	<b>7.080.840</b>	<b>7.788.924</b>	<b>8.497.009</b>

31/12/2021	Real	US\$ 10%	US\$ 20%
<b>Instituições</b>			
Senior Secured Bonds(v)	1.643.691	1.808.060	1.972.429
DFC (vi), (vii) e (viii)	1.265.761	1.392.337	1.518.913
<b>Total</b>	<b>2.909.452</b>	<b>3.200.397</b>	<b>3.491.342</b>

- **Informações complementares sobre os instrumentos derivativos**

Este programa é classificado de acordo com os critérios contábeis de *hedge accounting* e mensurado a valor justo por meio do resultado abrangente.

Os instrumentos financeiros derivativos são reconhecidos como ativos ou passivos no balanço patrimonial e mensurados a valor justo. Quando a transação for elegível e designada como *hedge accounting*, mudanças no valor justo dos derivativos são registradas como segue:

## Prumo Logística S.A.

Notas explicativas às Informações financeiras intermediárias condensadas individuais e consolidadas

Em 31 de março de 2022 e 31 de dezembro de 2021

(Em milhares de reais, exceto quando mencionado de outra forma)

### 35. Instrumentos financeiros e gerenciamento de riscos--Continuação

*Hedge* de fluxo de caixa: as variações no valor justo dos instrumentos financeiros derivativos designados como *hedge* efetivo de fluxo de caixa têm seu componente eficaz registrado contabilmente no patrimônio líquido (outros resultados abrangentes) e o componente ineficaz registrado também no patrimônio líquido, porém em conta diferenciada (custo de *hedge*).

Os valores registrados no patrimônio líquido somente são transferidos para o Imobilizado em conta apropriada (*hedge* liquidado) quando o item protegido for efetivamente realizado.

Na Prumo Participações todas as receitas são provenientes de pagamentos de empréstimos em reais pela Ferroport e transferidos para a empresa mensalmente. Com a emissão dos *Senior Secured Bonds*, a empresa firmou um compromisso contratual de *hedge*, que determina que o derivativo a ser utilizado para proteção da variação cambial devem ser *Non-deliverable-forwards* (“NDFs”). Os NDFs são contratados mensalmente com valor equivalente a uma média de 1/6 do pagamento semestral de dívida bruta e preenchimento de contas reservas.

Todas as operações de derivativos dos programas de *hedge* estão detalhadas em quadro a seguir, que inclui, por contrato de derivativo, informações sobre tipo de instrumento, valor de referência (nominal), vencimento, valor justo incluindo risco de crédito e valores pagos/recebidos ou provisionados no período.

Programa de *hedge* das *non-deliverable forward*

NDF	Empresa	NDF contratada em R\$		Marcação a mercado (MTM)		Efeito acumulado
		Vencimento	(ano)	31/03/2022	31/12/2021	Valor a
						receber/recebido
						ou a pagar/pago
				31/03/2022	31/12/2021	31/03/2022
	Prumo Participações	12.108	2022	(183)	(183)	(2.179)
Termo US\$	Prumo Participações	16.914	2022	(3.014)	-	(3.014)
Termo US\$	Prumo Participações	11.468	2022	(1.213)	-	(1.213)
Termo US\$	Prumo Participações	5.763	2022	(398)	-	(398)
<b>Líquido</b>				<b>(6.804)</b>	<b>(183)</b>	<b>(6.804)</b>

## Prumo Logística S.A.

Notas explicativas às Informações financeiras intermediárias condensadas individuais e consolidadas

Em 31 de março de 2022 e 31 de dezembro de 2021

(Em milhares de reais, exceto quando mencionado de outra forma)

### 35. Instrumentos financeiros e gerenciamento de riscos--Continuação

- **Risco de Liquidez**

A Companhia, suas controladas e controladas em conjunto monitoram seu nível de liquidez considerando os fluxos de caixa esperados em contrapartida ao montante disponível de caixa e equivalentes de caixa. A gestão do risco de liquidez implica em manter caixa, títulos e valores mobiliários suficientes e capacidade de liquidar passivos e posições de mercado.

A seguir, estão os vencimentos contratuais de passivos financeiros existentes em 31 de março de 2022. Esses valores são brutos e não-descontados, incluem pagamentos de juros estimados e não consideram o impacto dos acordos de compensação:

Consolidado	Até 6 meses	De 6 a 12 meses	De 1 a 2 anos	De 2 a 5 anos	Mais que 5 anos	Total
<b>Passivos financeiros</b>						
Fornecedores	6.102	40.000	1.625	-	-	47.727
Contas a pagar com partes relacionadas	-	6.177	-	-	-	6.177
Mútuo com partes relacionadas	-	-	-	1.093.220	-	1.093.220
Empréstimos, financiamentos e debêntures	494.182	523.762	1.094.358	3.999.535	12.381.322	18.493.159
Obrigações com terceiros	-	-	-	19.880	-	19.880
Derivativos - <i>Hedge</i>	6.804	-	-	-	-	6.804
Passivos não circulantes mantidos para venda	-	26.028	-	-	-	26.028
<b>Total por faixa de prazo</b>	<b>507.088</b>	<b>595.967</b>	<b>1.095.983</b>	<b>5.112.635</b>	<b>12.381.322</b>	<b>19.692.995</b>

## Prumo Logística S.A.

Notas explicativas às Informações financeiras intermediárias condensadas individuais e consolidadas

Em 31 de março de 2022 e 31 de dezembro de 2021

(Em milhares de reais, exceto quando mencionado de outra forma)

### 36. Cobertura de seguros

A Companhia e suas controladas adotam a política de contratar cobertura de seguros para os bens sujeitos a riscos, por montantes considerados pela Administração como suficientes para cobrir eventuais sinistros, considerando a natureza de sua atividade.

As apólices estão em vigor e os prêmios foram devidamente pagos. A Companhia considera que a sua cobertura de seguros é consistente com as de outras empresas de dimensão semelhante operando no setor.

Em 31 de março de 2022 e 31 de dezembro de 2021, as coberturas de seguros não incluem as empresas *joint venture*, são as seguintes:

	<b>Consolidado</b>	
	<b>31/03/2022</b>	<b>31/12/2021</b>
<b>Riscos operacionais</b>		
Danos Materiais	493.873	567.371
Responsabilidade Civil e Danos Ambientais	1.829.865	2.092.787
Lucros Cessantes	515.662	606.913
<b>Total</b>	<b>2.839.400</b>	<b>3.267.071</b>



## **Prumo Logística S.A.**

Notas explicativas às Informações financeiras intermediárias condensadas individuais e consolidadas

Em 31 de março de 2022 e 31 de dezembro de 2021

*(Em milhares de reais, exceto quando mencionado de outra forma)*

### **37. Eventos subsequentes**

#### **Açu Petróleo**

Em abril de 2022, a razão social da Açu Petróleo S.A. foi alterada para Vast Infraestrutura S.A.

Em 1º de abril de 2022, a Vast assinou contrato com a empresa chinesa China Offshore Oil (Singapore) International Pte. Ltd., subsidiária integral da CNOOC Limited, para operações de transbordo de manuseio de óleo. O acordo prevê o transbordo de até dezenas de milhões de barris de petróleo, envolvendo os navios Aframax, Suezmax e VLCC.

## Prumo Logística S.A.

Notas explicativas às Informações financeiras intermediárias condensadas individuais e consolidadas

Em 31 de março de 2022 e 31 de dezembro de 2021

(Em milhares de reais, exceto quando mencionado de outra forma)

### Composição do Conselho de Administração

Robert Blair Thomas  
**Presidente**

Kevin Lee Lowder  
**Vice-Presidente**

José Alberto de Paula Torres Lima  
**Conselheiro**

Franklin Lee Feder  
**Conselheiro**

Luiz Fontoura de Oliveira Reis Filho  
**Conselheiro**

Jorge Marques de Toledo Camargo  
**Conselheiro**

Ricardo Faria Paes  
**Conselheiro**

Ieda Gomes Yell  
**Conselheiro**

Marcelo Chaladovsky  
**Gerente Geral Financeiro**

### Composição da Diretoria

Carlos Tadeu da Costa Fraga  
**Diretor Presidente**

Eugenio Leite de Figueiredo  
**Diretor Econômico-Financeiro e Diretor sem designação específica, com atribuição de Diretor Vice-Presidente Executivo**

Flavio Bernardo Luna do Valle  
**Diretor sem designação específica, com atribuição de Diretor Vice-Presidente Executivo**

Eduardo Quartarone Campos  
**Diretor sem designação específica, com atribuição de Diretor Jurídico**

Angela Serpa Caldeira e Silva  
**Diretor sem designação específica, com atribuição de Diretora de Capital Humano**

Eduardo Ferreira Kantz  
**Diretor sem designação específica, com atribuição de Diretor de Meio-Ambiente, Sustentabilidade, Governança e Relações Institucionais**

Mauro Lourenço de Andrade  
**Diretor se designação específica, com atribuição de Diretor de Desenvolvimento de Negócio**

Leticia Nabuco Villa-Forte  
**Diretora sem designação específica, com atribuição de Diretora Econômico-Financeira Adjunta**

Vera Lucia dos Anjos Almeida Melo  
**Contadora**  
**CRC-RJ 091889-O**