



Prumo Logística S.A.
(Companhia Fechada)

Informações financeiras intermediárias
em 31 de março de 2019

Conteúdo

| | |
|--|-----------|
| Relatório sobre a revisão de informações financeiras intermediárias | 4 |
| Balancos patrimoniais | 5 |
| Demonstrações dos resultados | 7 |
| Demonstrações dos resultados abrangentes | 8 |
| Demonstrações das mutações do patrimônio líquido | 9 |
| Demonstrações dos fluxos de caixa | 10 |
| Demonstrações do valor adicionado | 11 |
| Notas explicativas às Informações financeiras intermediárias | 12 |



KPMG Auditores Independentes
Rua do Passeio, 38 - Setor 2 - 17º andar - Centro
20021-290 - Rio de Janeiro/RJ - Brasil
Caixa Postal 2888 - CEP 20001-970 - Rio de Janeiro/RJ - Brasil
Telefone +55 (21) 2207-9400
kpmg.com.br

Relatório sobre a revisão de informações financeiras intermediárias

Aos Conselheiros e Diretores da
Prumo Logística S.A.
Rio de Janeiro - RJ

Introdução

Revisamos o balanço patrimonial, individual e consolidado, da Prumo Logística S.A. ("Companhia") em 31 de março de 2019, e as respectivas demonstrações individuais e consolidadas do resultado, do resultado abrangente, das mutações do patrimônio líquido e dos fluxos de caixa para o período de três meses findo naquela data, incluindo as notas explicativas.

A administração da Companhia é responsável pela elaboração das informações financeiras intermediárias individuais de acordo com o CPC 21(R1) - Demonstração Intermediária e das informações financeiras intermediárias consolidadas de acordo com o CPC 21(R1) e com a norma internacional IAS 34 - Interim Financial Reporting, emitida pelo *International Accounting Standards Board* - IASB. Nossa responsabilidade é a de expressar uma conclusão sobre essas informações financeiras intermediárias com base em nossa revisão.

Alcance da revisão

Conduzimos nossa revisão de acordo com as normas brasileiras e internacionais de revisão de informações intermediárias (NBC TR 2410 - Revisão de Informações Intermediárias Executada pelo Auditor da Entidade e ISRE 2410 - Review of Interim Financial Information Performed by the Independent Auditor of the Entity, respectivamente). Uma revisão de informações financeiras intermediárias consiste na realização de indagações, principalmente às pessoas responsáveis pelos assuntos financeiros e contábeis e na aplicação de procedimentos analíticos e de outros procedimentos de revisão. O alcance de uma revisão é significativamente menor do que o de uma auditoria conduzida de acordo com as normas de auditoria e, conseqüentemente, não nos permitiu obter segurança de que tomamos conhecimento de todos os assuntos significativos que poderiam ser identificados em uma auditoria. Portanto, não expressamos uma opinião de auditoria.

Conclusão sobre as informações financeiras intermediárias individuais

Com base em nossa revisão, não temos conhecimento de nenhum fato que nos leve a acreditar que as informações financeiras intermediárias individuais acima referidas não estão elaboradas, em todos os aspectos relevantes, de acordo com o CPC 21(R1).



Conclusão sobre as informações financeiras intermediárias consolidadas

Com base em nossa revisão, não temos conhecimento de nenhum fato que nos leve a acreditar que as informações financeiras intermediárias consolidadas acima referidas não foram elaboradas, em todos os aspectos relevantes, de acordo com o CPC 21(R1) e com a IAS 34 emitida pelo IASB.

Outros assuntos - Demonstrações do valor adicionado

As informações contábeis intermediárias individuais e consolidadas relativas às demonstrações do valor adicionado (DVA) referentes ao período de três meses findo em 31 de março de 2019, elaboradas sob a responsabilidade da administração da Companhia, apresentadas como informação suplementar para fins da IAS 34 e cuja apresentação não é requerida às companhias fechadas, foram submetidas a procedimentos de revisão executados em conjunto com a revisão das informações contábeis intermediárias da Companhia. Para a formação de nossa conclusão, avaliamos se essas demonstrações estão reconciliadas com as informações contábeis intermediárias e registros contábeis, conforme aplicável, e se a sua forma e conteúdo estão de acordo com os critérios definidos no Pronunciamento Técnico CPC 09 - Demonstração do Valor Adicionado. Com base em nossa revisão, não temos conhecimento de nenhum fato que nos leve a acreditar que não foram elaboradas, em todos os seus aspectos relevantes, de forma consistente com as informações contábeis intermediárias individuais e consolidadas tomadas em conjunto.

Rio de Janeiro, 15 de maio de 2019

KPMG Auditores Independentes
CRC SP-014428/O-6 F-RJ

Luis Claudio França de Araújo
Contador CRC RJ-091559/O-4

Prumo Logística S.A.

Balancos patrimoniais em 31 de março de 2019 e 31 de dezembro de 2018
(Em milhares de reais)

| | Nota | Controladora | | Consolidado | |
|--|------|------------------|------------------|------------------|------------------|
| | | 31/03/2019 | 31/12/2018 | 31/03/2019 | 31/12/2018 |
| Ativo | | | | | |
| Circulante | | | | | |
| Caixa e equivalente de caixa | 6 | 130.211 | 125.874 | 358.034 | 307.188 |
| Títulos e valores mobiliários | 6 | 41.868 | 35.015 | 83.440 | 46.325 |
| Depósitos bancários vinculados | 7 | - | - | 663 | 644 |
| Clientes | 8 | - | - | 64.951 | 69.131 |
| Mútuos com partes relacionadas | 20 | 36.729 | 35.664 | 94.330 | 93.266 |
| Contas a receber com partes relacionadas | 20 | 7.556 | 6.657 | 13.720 | 15.137 |
| Créditos com terceiros | 14 | - | - | 186 | 170 |
| Adiantamentos diversos | | 152 | 128 | 568 | 705 |
| Impostos a recuperar | 9 | 3.580 | 2.602 | 68.028 | 68.686 |
| Imposto de renda e contribuição social a recuperar | 9 | - | - | 2.269 | 5.077 |
| Despesas antecipadas | 15 | 95 | 60 | 60.114 | 48.724 |
| Derivativos – hedge | | - | - | 15.181 | - |
| Outras contas a receber | | 802 | 806 | 4.019 | 2.626 |
| Total do ativo circulante | | 220.993 | 206.806 | 765.503 | 657.679 |
| Não circulante | | | | | |
| Depósitos bancários vinculados | 7 | - | - | 47.450 | 47.722 |
| Clientes | 8 | - | - | 54.712 | 55.379 |
| Mútuos com partes relacionadas | 20 | 509.580 | 509.580 | 729.124 | 733.884 |
| Debêntures | 13 | - | - | 659.393 | 659.393 |
| Créditos com terceiros | 14 | - | - | 80.031 | 80.031 |
| Depósitos restituíveis | 11 | - | - | 18.332 | 18.175 |
| Depósitos judiciais | 12 | 387 | 342 | 25.213 | 24.942 |
| Impostos a recuperar | 9 | 72.511 | 72.511 | 90.072 | 95.708 |
| Impostos diferidos | 10 | 4.318 | - | 54.105 | 45.388 |
| Despesas antecipadas | 15 | - | - | 23.093 | 20.978 |
| Derivativos – hedge | | - | - | 3.364 | - |
| Investimentos | | | | | |
| Participações societárias | 16 | 2.000.692 | 1.826.386 | 267.938 | 237.911 |
| Propriedade para investimento | 17 | - | - | 556.444 | 554.950 |
| Imobilizado | 18 | 2.406 | 2.357 | 5.760.194 | 5.230.090 |
| Intangíveis | 19 | 6.877 | 7.094 | 93.256 | 93.396 |
| Direito de uso | 26 | - | - | 6.469 | - |
| Total do ativo não circulante | | 2.596.771 | 2.418.270 | 8.469.190 | 7.897.947 |
| Total do ativo | | 2.817.764 | 2.625.076 | 9.234.693 | 8.555.626 |

As notas explicativas são parte integrante das Informações financeiras intermediárias.

Prumo Logística S.A.

Balancos patrimoniais em 31 de março de 2019 e 31 de dezembro de 2018
(Em milhares de reais)

| Nota | Controladora | | Consolidado | |
|---|------------------|------------------|------------------|------------------|
| | 31/03/2019 | 31/12/2018 | 31/03/2019 | 31/12/2018 |
| Passivo | | | | |
| Circulante | | | | |
| Fornecedores | 4.064 | 4.906 | 104.930 | 53.575 |
| Empréstimos, financiamentos e debêntures | 22 | - | 573.654 | 391.392 |
| Passivos de arrendamento | 26 | - | 1.074 | - |
| Salários e encargos a pagar | | 22.261 | 63.565 | 50.651 |
| Contas a pagar com partes relacionadas | 20 | 1.203 | 232.588 | 12.358 |
| Obrigações com terceiros | 14 | - | 7.717 | 9.602 |
| Adiantamento de clientes | 24 | - | 4.582 | 5.162 |
| Impostos e contribuições a recolher | 23 | 560 | 7.427 | 7.091 |
| Imposto de renda e contribuição social a recolher | 23 | - | 3.525 | 4.885 |
| Derivativos – hedge | 36 | - | 1.904 | - |
| Outras contas a pagar | | - | 54 | 64 |
| Total do passivo circulante | 31.380 | 28.930 | 1.001.020 | 534.780 |
| Não circulante | | | | |
| Empréstimos, financiamentos e debêntures | 22 | - | 5.025.527 | 5.068.279 |
| Passivos de arrendamento | 26 | - | 5.619 | - |
| Mútuo com partes relacionadas | 20 | 626.490 | 849.237 | 626.490 |
| Obrigações com terceiros | 14 | - | 35.848 | 41.265 |
| Adiantamento de clientes | 24 | - | 21.669 | 22.260 |
| Provisão para contingências | 25 | 2.774 | 11.985 | 11.692 |
| Provisão para perda de investimentos | 16 | 472.442 | - | - |
| Impostos diferidos | 10 | - | 20.344 | 16.160 |
| Derivativos – hedge | 36 | - | 2.376 | - |
| Outras contas a pagar | | - | 484 | 484 |
| Total do passivo não circulante | 1.434.100 | 1.101.706 | 5.973.089 | 5.786.630 |
| Patrimônio líquido | | | | |
| Capital social | 27 | 3.292.821 | 3.292.821 | 3.292.821 |
| Reservas de capital | | 298.466 | 298.466 | 298.466 |
| Outros resultados abrangentes | | 713.216 | 713.216 | 677.312 |
| Prejuízos acumulados | | (2.952.219) | (2.774.159) | (2.776.069) |
| Patrimônio líquido atribuível aos acionistas controladores | | 1.352.284 | 1.494.440 | 1.353.833 |
| Participação de acionistas não controladores | | - | 906.751 | 741.686 |
| Total do patrimônio líquido | | 1.352.284 | 2.260.584 | 2.234.216 |
| Total do passivo e patrimônio líquido | | 2.817.764 | 9.234.693 | 8.555.626 |

As notas explicativas são parte integrante das Informações financeiras intermediárias.

Prumo Logística S.A.

Demonstrações dos resultados
Períodos de três meses findos em 31 de março de 2019 e 2018
(Em milhares de reais, exceto o prejuízo por ação, expresso em reais)

| | Nota | Controladora | | Consolidado | |
|---|---------|----------------------------|----------------------------|----------------------------|----------------------------|
| | | 01/01/2019 a 31/03/2019 | 01/01/2018 a 31/03/2018 | 01/01/2019 a 31/03/2019 | 01/01/2018 a 31/03/2018 |
| Receita líquida de serviços | 29 | - | - | 89.100 | 77.396 |
| Custo dos serviços prestados | 30 | - | - | (76.531) | (66.177) |
| Resultado bruto | | - | - | 12.569 | 11.219 |
| Receitas (despesas) operacionais | | | | | |
| Despesas gerais e administrativas | 31 | (15.994) | (15.984) | (47.943) | (34.295) |
| Reversão (provisão) para perda de depósitos restituíveis e recebíveis | 6, 8,11 | (1) | (38) | 3.913 | (728) |
| Outras receitas | 32 | - | 60 | 527 | 277 |
| Outras despesas | 32 | (6) | - | (1.289) | (157) |
| Resultado antes do resultado financeiro, equivalência patrimonial e impostos | | (16.001) | (15.962) | (32.223) | (23.684) |
| Resultado financeiro | | | | | |
| Receitas financeiras | 33 | 4.612 | 3.656 | 47.710 | 39.033 |
| Despesas financeiras | 33 | (43.856) | (9.893) | (235.584) | (173.255) |
| | | (39.244) | (6.237) | (187.874) | (134.222) |
| Resultado de equivalência patrimonial | 15 | (127.133) | (106.131) | 29.192 | 28.716 |
| Resultado antes dos impostos | | (182.378) | (128.330) | (190.905) | (129.190) |
| Imposto de renda e contribuição social corrente | 22 | - | - | (3.503) | (1.907) |
| Imposto de renda e contribuição social diferido | 22 | 4.318 | - | 9.437 | (345) |
| Prejuízo do período | | (178.060) | (128.330) | (184.971) | (131.442) |
| Resultado atribuível aos: | | | | | |
| Acionistas controladores | 28 | (178.060) | (128.330) | (174.601) | (128.247) |
| Acionistas não controladores | | - | - | (10.370) | (3.195) |
| Prejuízo do período | | (178.060) | (128.330) | (184.971) | (131.442) |
| Resultado por ação | | | | | |
| Prejuízo por ação ordinária - básico e diluído (em R\$) | 28 | (0,47354) | (0,34129) | (0,46434) | (0,34107) |

As notas explicativas são parte integrante das Informações financeiras intermediárias.

Prumo Logística S.A.

Demonstrações dos resultados abrangentes
Períodos de três meses findos em 31 de março de 2019 e 2018
(Em milhares de reais)

| | Controladora | | Consolidado | |
|---|----------------------------|----------------------------|----------------------------|----------------------------|
| | 01/01/2019 a 31/03/2019 | 01/01/2018 a 31/03/2018 | 01/01/2019 a 31/03/2019 | 01/01/2018 a 31/03/2018 |
| Prejuízo do período | (178.060) | (128.330) | (184.971) | (131.442) |
| Outros resultados abrangentes | | | | |
| Itens que podem ser subsequentemente reclassificados para o resultado (líquidos de impostos): | | | | |
| Ajustes acumulados de conversão | 5.223 | 4.747 | 5.223 | 4.747 |
| Instrumento de <i>hedge</i> - contabilidade reflexa | 4.091 | - | 4.091 | - |
| Bônus de subscrição investida | - | - | - | - |
| Ganho/(perda) na variação percentual em investida | 26.590 | - | 26.590 | - |
| Total dos resultados abrangentes do período | (142.156) | (123.583) | (149.067) | (126.695) |
| Resultado abrangente atribuível aos: | | | | |
| Acionistas controladores | (142.156) | (123.583) | (138.697) | (123.500) |
| Acionistas não controladores | - | - | (10.370) | (3.195) |

As notas explicativas são parte integrante das Informações financeiras intermediárias.

Prumo Logística S.A.

Demonstrações das mutações do patrimônio líquido (controladora e consolidado)

Períodos findos em 31 de março de 2019 e 31 de dezembro de 2018

(Em milhares de reais)

| | Reservas de capital | | | | Outros Resultados Abrangentes | | | | | Prejuízos acumulados | Patrimônio líquido - controladora | | Participação de acionista não controladores | Total do patrimônio líquido | |
|--|---------------------|--------------------------|----------------------------|-----------------------------|--|-------------------------------------|---|---------------------------------|---------------------------------|----------------------|-----------------------------------|----------------|---|-----------------------------|------------------|
| | Capital social | Ágio na emissão de ações | Opções de ações outorgadas | Gastos com emissão de ações | Reserva de capital reflexa - Ferropart | Bônus de subscrição Siemens-reflexa | Ganho/(perda) na variação percentual em investida | Ajuste de avaliação patrimonial | Ajustes acumulados de conversão | | Outros | Total | | | |
| Saldo em 1º de janeiro de 2018 | 3.232.034 | 327.761 | 62.642 | (31.844) | 125.182 | 13.231 | 480.408 | (288) | (133.359) | (1.880.807) | 2.194.960 | (2.235) | 2.192.725 | 237.790 | 2.430.515 |
| Prejuízo líquido do período | - | - | - | - | - | - | - | - | - | (128.330) | (128.330) | 83 | (128.247) | (3.195) | (131.442) |
| Opções sobre ações reconhecidas | - | - | 521 | - | - | - | - | - | - | - | 521 | - | 521 | - | 521 |
| Ajustes acumulados de conversão | - | - | - | - | - | - | - | - | 4.747 | - | 4.747 | - | 4.747 | 256 | 5.003 |
| Aporte da Siemens na GNA | - | - | - | - | - | - | 28.200 | - | - | - | 28.200 | - | 28.200 | - | 28.200 |
| Aporte do Porto de Antuérpia na PdA | - | - | - | - | - | - | 28.035 | - | - | - | 28.035 | - | 28.035 | - | 28.035 |
| Participação de acionistas minoritários | - | - | - | - | - | - | - | - | - | - | - | - | - | 54.942 | 54.942 |
| Outros | - | - | - | - | - | - | - | - | - | - | - | (1) | (1) | - | (1) |
| Saldo em 31 de março de 2018 | 3.232.034 | 327.761 | 63.163 | (31.844) | 125.182 | 13.231 | 536.643 | (288) | (128.612) | (2.009.137) | 2.128.134 | (2.153) | 2.125.981 | 289.793 | 2.415.774 |
| Prejuízo do período | - | - | - | - | - | - | - | - | - | (893.352) | (893.352) | 325 | (893.027) | (45.976) | (939.003) |
| Aumento de capital | 60.787 | - | - | - | - | - | - | - | - | - | 60.787 | - | 60.787 | - | 60.787 |
| Resgate de ações | - | (60.787) | - | - | - | - | - | - | - | - | (60.787) | - | (60.787) | - | (60.787) |
| Opções sobre ações reconhecidas | - | - | 694 | - | - | - | - | - | - | - | 694 | - | 694 | - | 694 |
| Instrumento financeiro hedge-reflexa | - | - | - | - | - | - | - | 288 | - | - | 288 | - | 288 | - | 288 |
| Ajustes acumulados de conversão | - | - | - | - | - | - | - | - | 157.089 | - | 157.089 | - | 157.089 | 38.983 | 196.072 |
| Redução de capital - Açú Petróleo Reflexa | - | - | - | - | - | - | - | - | - | - | - | - | - | (20.000) | (20.000) |
| Aporte na GNA | - | - | - | - | - | - | 6.726 | - | - | - | 6.726 | - | 6.726 | 526.611 | 533.337 |
| Aporte do Porto de Antuérpia na PDA | - | - | - | - | - | - | 28.035 | - | - | - | 28.035 | - | 28.035 | 4.278 | 32.313 |
| Saldo em 31 de dezembro de 2018 | 3.292.821 | 266.974 | 63.336 | (31.844) | 125.182 | 13.231 | 515.169 | - | 23.730 | (2.774.159) | 1.494.440 | (1.910) | 1.492.530 | 741.686 | 2.234.216 |
| Prejuízo do período | - | - | - | - | - | - | - | - | - | (178.060) | (178.060) | 3.459 | (174.601) | (10.370) | (184.971) |
| Instrumento financeiro hedge-reflexa | - | - | - | - | - | - | - | 4.091 | - | - | 4.091 | - | 4.091 | - | 4.091 |
| Ajustes acumulados de conversão | - | - | - | - | - | - | - | - | 5.223 | - | 5.223 | - | 5.223 | 1.305 | 6.528 |
| Aumento de capital/ reserva - GNA | - | - | - | - | - | - | (10.988) | - | - | - | (10.988) | - | (10.988) | 175.354 | 164.366 |
| Aumento de capital/ reserva do Porto de Antuérpia na PDA | - | - | - | - | - | - | 37.578 | - | - | - | 37.578 | - | 37.578 | (1.224) | 36.354 |
| Saldo em 31 de março de 2019 | 3.292.821 | 266.974 | 63.336 | (31.844) | 125.182 | 13.231 | 541.759 | 4.091 | 28.953 | (2.952.219) | 1.352.284 | 1.549 | 1.353.833 | 906.751 | 2.260.584 |

Prumo Logística S.A.

Demonstrações dos fluxos de caixa

Períodos de três meses findos em 31 de março de 2019 e 2018

(Em milhares de reais)

| | Controladora | | Consolidado | |
|---|----------------------------|----------------------------|----------------------------|----------------------------|
| | 01/01/2019 a 31/03/2019 | 01/01/2018 a 31/03/2018 | 01/01/2019 a 31/03/2019 | 01/01/2018 a 31/03/2018 |
| Fluxos de caixa das atividades operacionais | | | | |
| Prejuízo líquido antes dos impostos | (182.378) | (128.330) | (190.905) | (129.190) |
| Itens de resultado que não afetam o caixa: | | | | |
| Depreciação e amortização | 310 | 312 | 50.539 | 40.914 |
| Amortização do direito de uso | - | - | 250 | - |
| Baixa do imobilizado | - | - | 361 | 118 |
| Resultado de equivalência patrimonial | 127.133 | 106.131 | (29.192) | (28.716) |
| Variação monetária e juros | 34.256 | 61 | 158.684 | 121.242 |
| (Reversão) /provisão para perda de depósitos restituíveis e recebíveis | 1 | 38 | (3.913) | 728 |
| Variação cambial pela conversão | - | - | - | (566) |
| Amortização do custo de transação | - | - | 7.056 | 6.961 |
| Provisão para bônus | 3.615 | 2.849 | 9.708 | 6.307 |
| Provisão (reversão) para contingências | 203 | 129 | 293 | 257 |
| Provisão (reversão) de fornecedores | (1.029) | - | (552) | - |
| Despesa com remuneração baseada em ações | - | 486 | - | 521 |
| Resultado líquido ajustado | (17.889) | (18.324) | 2.329 | 18.576 |
| (Aumento) redução de ativos e aumento (redução) de passivos: | | | | |
| Clientes | - | - | 4.847 | (7.821) |
| Depósitos restituíveis | - | - | 3.827 | 204 |
| Impostos a recuperar | (978) | 2.304 | 9.102 | 13.771 |
| Contas a receber com partes relacionadas | (899) | (1.147) | 2.481 | (589) |
| Créditos com terceiros | - | - | - | (122) |
| Despesas antecipadas | (35) | (20) | (13.505) | (19.630) |
| Adiantamentos diversos | (24) | (61) | (16) | (24) |
| Outros valores a receber | - | (58) | (1.393) | (1.604) |
| Fornecedores | 187 | (407) | 65.828 | (17.930) |
| Contas a pagar com partes relacionadas | (845) | 439 | 590 | 1.628 |
| Impostos e contribuições a recolher | (139) | (2.299) | (4.527) | (11.454) |
| Salários e encargos a pagar | 661 | 211 | 3.206 | 1.487 |
| Adiantamento de clientes | - | - | 1.171 | (690) |
| Obrigações com terceiros | - | - | (1.885) | (520) |
| Outras contas a pagar | - | - | (10) | (280) |
| Caixa líquido proveniente das (usado nas) atividades operacionais | (19.961) | (19.362) | 72.045 | (24.998) |
| Fluxo de caixa nas atividades de investimentos | | | | |
| Aquisição de bens do imobilizado | (142) | (9) | (352.910) | (76.456) |
| Ativo intangível | - | (18) | (321) | (273) |
| Propriedade para investimentos | - | - | (1.494) | (1.144) |
| Aumento de capital em controlada | (69.454) | - | - | - |
| Adiantamento para futuro aumento de capital em controlada | (12.985) | (3.039) | - | - |
| Aumento de reserva de capital em controlada | (72.813) | - | - | - |
| Títulos e valores mobiliários | (6.853) | 3.496 | (37.115) | 2.133 |
| Empréstimos liquidados com partes relacionadas | - | - | 18.258 | 50.564 |
| Caixa líquido proveniente das (usado nas) atividades de investimento | (162.247) | 430 | (373.582) | (25.176) |
| Fluxo de caixa das atividades de financiamentos | | | | |
| Aumento de capital por acionista minoritário | - | - | 113.849 | 110.322 |
| Reserva de capital em controladas, acionista minoritário | - | - | 81.549 | - |
| Juros pagos | - | - | (8.437) | (8.441) |
| Custo de transação | - | - | (255) | (263) |
| Pagamento de passivo de arrendamento | - | - | (250) | - |
| Depósitos bancários vinculados | - | (265) | 290 | 1.372 |
| Empréstimos obtidos com partes relacionadas | 186.545 | 165.030 | 186.545 | 165.030 |
| Empréstimos liquidados com terceiros | - | - | (17.538) | (36.615) |
| Caixa líquido proveniente das atividades de financiamento | 186.545 | 164.765 | 355.753 | 231.405 |
| Aumento do caixa e equivalente de caixa | 4.337 | 145.833 | 54.216 | 181.231 |
| No início do período | 125.874 | 44.021 | 307.188 | 83.033 |
| No fim do período | 130.211 | 189.854 | 358.034 | 263.722 |
| Efeito da variação cambial em caixa e equivalentes de caixa | - | - | 3.370 | 542 |

As notas explicativas são parte integrante das Informações financeiras intermediárias.

Prumo Logística S.A.

Demonstrações do valor adicionado

Períodos de três meses findos em 31 de março de 2019 e 2018

(Em milhares de reais)

| | Controladora | | Consolidado | |
|--|----------------------------|----------------------------|----------------------------|----------------------------|
| | 31/01/2019 a 31/03/2019 | 31/01/2018 a 31/03/2018 | 31/01/2019 a 31/03/2019 | 31/01/2018 a 31/03/2018 |
| Receitas | | | | |
| Vendas de mercadorias, produtos e serviços | - | - | 99.597 | 91.275 |
| Outras receitas | - | 60 | 527 | 277 |
| Construção de ativos próprios | - | - | 838.495 | 57.527 |
| | - | 60 | 938.619 | 149.079 |
| Insumos adquiridos de terceiros (inclui ICMS e IPI) | | | | |
| Custos dos produtos, das mercadorias e dos serviços vendidos | - | - | (22.343) | (20.149) |
| Materiais, energia, serviços de terceiros e outros | (3.556) | (3.454) | (848.697) | (66.112) |
| Perda/recuperação de valores ativos | (1) | (38) | 3.913 | (728) |
| Outras | (204) | (128) | (327) | (426) |
| | (3.761) | (3.620) | (867.454) | (87.415) |
| Valor adicionado bruto | (3.761) | (3.560) | 71.165 | 61.664 |
| Depreciação, amortização e exaustão | (311) | (312) | (50.539) | (40.914) |
| Valor adicionado líquido gerado pela Companhia | (4.072) | (3.872) | 20.626 | 20.750 |
| Valor adicionado recebido em transferência | | | | |
| Resultado de equivalência patrimonial | (127.133) | (106.131) | 29.192 | 28.716 |
| Receitas financeiras | 4.612 | 3.656 | 47.710 | 39.033 |
| Imposto de renda diferido | 4.318 | - | 9.437 | (345) |
| | (118.203) | (102.475) | 86.339 | 67.404 |
| Valor adicionado total a distribuir | (122.275) | (106.347) | 106.965 | 88.154 |
| Distribuição do valor adicionado | | | | |
| Empregados | | | | |
| Remuneração direta | 4.534 | 4.628 | 17.884 | 12.398 |
| Benefícios | 4.476 | 3.925 | 14.789 | 10.165 |
| FGTS | 235 | 248 | 1.170 | 784 |
| | 9.245 | 8.801 | 33.843 | 23.347 |
| Tributos | | | | |
| Federais | 1.656 | 1.643 | 18.788 | 17.060 |
| Estaduais | - | - | 7 | 1.370 |
| Municipais | - | - | 1.343 | 1.487 |
| | 1.656 | 1.643 | 20.138 | 19.917 |
| Remuneração de capitais de terceiros | | | | |
| Juros | 43.856 | 9.893 | 235.584 | 173.255 |
| Aluguéis | 1.028 | 1.646 | 2.371 | 3.077 |
| | 44.884 | 11.539 | 237.955 | 176.332 |
| Remuneração de capitais próprios | | | | |
| Prejuízo líquido do período | (178.060) | (128.330) | (174.601) | (128.247) |
| Participação dos não-controladores nos prejuízos retidos | - | - | (10.370) | (3.195) |
| | (178.060) | (128.330) | (184.971) | (131.442) |
| | (122.275) | (106.347) | 106.965 | 88.154 |

As notas explicativas são parte integrante das Informações financeiras intermediárias.

Prumo Logística S.A.

Notas explicativas às Informações financeiras intermediárias individuais e consolidadas

Períodos findos em 31 de março de 2019 e 2018

(Em milhares de reais, exceto quando mencionado de outra forma)

1. Contexto operacional

A Prumo Logística S.A. (“Prumo” ou “Companhia”) foi constituída em 1º de março de 2007, com o objetivo de desenvolver empreendimentos de infraestrutura e competências logísticas integradas, principalmente no setor portuário. Essas operações consistem basicamente na estocagem, manuseio e embarque de minério de ferro e de embarque, desembarque e transbordo de cargas de terceiros de todo tipo, tais como de granéis sólidos (minerais, agrícolas e industrializados) e líquidos, e no arrendamento de retroárea. A Companhia atualmente desenvolve suas operações através da controlada Porto do Açú Operações S.A. (“Porto do Açú”), da controlada indireta em conjunto (“empreendimento controlado em conjunto”) Ferroport Logística Comercial Exportadora S.A. (“Ferroport”), da controlada Açú Petróleo S.A. (“Açú Petróleo”), da controlada Gás Natural Açú S.A. (“Gás Natural”), do Consórcio Dome Serviços Integrados e do empreendimento controlado em conjunto NFX Combustíveis Marítimos Ltda. (“NFX”).

Em 7 de maio de 2018, a Prumo recebeu o Ofício nº 165/2018/CVM/SEP/GEA-2, através do qual a CVM comunicou a aprovação do cancelamento do registro de que trata o artigo 21 da Lei nº 6.385/76, até então mantido em nome da Companhia. Deste modo, a Prumo passou a ser uma companhia de capital fechado e as ações de sua emissão deixaram de estar listadas para negociação na B3 S.A. e em qualquer outro mercado organizado.

Em 31 de março de 2019, o valor patrimonial consolidado da Companhia é de R\$6,01 por ação (R\$5,94 em 31 de dezembro de 2018), apresentando prejuízo consolidado no período de R\$184.971 (R\$131.442 em 31 de março de 2018) e capital circulante consolidado negativo de R\$238.624 (positivo em R\$122.899 em 31 de dezembro de 2018).

Prumo Logística S.A.

Notas explicativas às Informações financeiras intermediárias individuais e consolidadas

Períodos findos em 31 de março de 2019 e 2018

(Em milhares de reais, exceto quando mencionado de outra forma)

1. Contexto operacional---Continuação

As estratégias financeiras previstas para curto prazo são as seguintes:

- A subsidiária Açú Petróleo aguarda o cumprimento de condições precedentes do contrato de financiamento com a Overseas Private Investment Corporation (“OPIC”), para receber o restante dos recursos da linha de crédito no montante de US\$235 milhões.
- A Administração está estruturando o financiamento para a implementação de duas térmicas a gás natural e um terminal de gás natural liquefeito (“GNL”) no Porto do Açú. Sobre a primeira térmica, UTE GNA I, em 20 de dezembro de 2018 a empresa assinou com o BNDES o primeiro contrato de financiamento, no valor de R\$1,76 bilhão e, em 15 de março de 2019, completou a estrutura do financiamento assinando o contrato com a *International Finance Corporation* (“IFC”), no valor de USD288 milhões. O início das liberações está previsto para o decorrer de 2019. Em relação à construção da segunda térmica, UTE GNA II, a Companhia já iniciou os entendimentos com as possíveis fontes de financiamento e espera avançar na obtenção de recursos de longo prazo nos próximos meses, conforme descrito no item Gás Natural, nesta mesma nota explicativa; e
- Adicionalmente, a Administr/ação continua empenhada na busca de outras formas de obtenção de recursos para a continuidade da realização dos planos de negócios da Companhia, os quais incluem o desenvolvimento dos empreendimentos descritos nesta nota.

Prumo Logística S.A.

Notas explicativas às Informações financeiras intermediárias individuais e consolidadas

Períodos findos em 31 de março de 2019 e 2018

(Em milhares de reais, exceto quando mencionado de outra forma)

1. Contexto operacional---Continuação

Port of Antwerp

De acordo com a AGE de 15 de fevereiro de 2018, houve ratificação do Acordo de Investimentos (*"Investment Agreement"*) de 24 de julho de 2017 e foram cumpridas todas as condições precedentes para a formação da parceria entre a Porto do Açú e a Port of Antwerp International NV ("PAI"), implementada através da celebração de três contratos (*"Acordos Definitivos"*).

Com o cumprimento das condições precedentes, os Acordos Definitivos tornaram-se eficazes e, desta forma, (i) a PAI iniciou a prestação dos serviços de Consultoria para a Porto do Açú pelo prazo de 10 anos pelo preço total de USD7.800 (sete milhões e oitocentos mil dólares), e adicionalmente indicou 2 (dois) executivos expatriados para integrar a equipe da Porto do Açú em seu desenvolvimento comercial e operacional; (ii) a PAI, através de uma subsidiária, subscreveu novas ações correspondentes a uma participação de 1,176% do capital social da Porto do Açú, pelo valor total de R\$24.232, dos quais R\$8.081 foram destinados à conta de reserva de capital; e (iii) a PAI indicou um membro para o Conselho de Administração da Porto do Açú.

Em 8 de fevereiro de 2019, a PAI subscreveu 24.815.528 novas ações ordinárias ao preço de emissão de R\$1,48 por ação, tendo sido destinados R\$24.295 à conta de capital social, equivalentes a 1,15% do capital social da Porto do Açú, e R\$12.058 à conta de reserva de capital.

Porto do Açú

Cobrindo uma área de 90 km² e localizado no norte do Estado do Rio de Janeiro, no município de São João da Barra, o porto do Açú possui localização estratégica a aproximadamente 150 km de distância da Bacia petrolífera de Campos. Desenvolvido no conceito de porto-indústria, o Porto está em operação desde outubro de 2014 e conta atualmente com profundidades entre 10 e 25 metros. O Porto do Açú possui um Terminal *Offshore* (T1) e um Terminal *Onshore* (T2), que juntos podem totalizar 17 km de cais, com capacidade de receber navios de grande porte, como *Capesizes* e *Very Large Crude Carriers* (VLCCs).

Prumo Logística S.A.

Notas explicativas às Informações financeiras intermediárias individuais e consolidadas

Períodos findos em 31 de março de 2019 e 2018

(Em milhares de reais, exceto quando mencionado de outra forma)

1. Contexto operacional--Continuação

Porto do Açu--Continuação

A Porto do Açu compreende uma ampla área, destinada às operações portuárias e ao complexo industrial. Atualmente, onze empresas operam no Porto do Açu, a saber: National Oilwell Varco (NOV), Technip, Wärtsilä, InterMoor, Edison Chouest, BP Prumo, Ferroport, Anglo American, Açu Petróleo, Dome e a Porto do Açu, que opera diretamente o Terminal Multicargas (“*T-Mult*”).

A empresa Porto do Açu, subsidiária da Prumo, atua em duas linhas de negócio: (i) o aluguel de áreas, que conta com os clientes Wärtsilä, NOV, Technip, InterMoor, Edison Chouest e BP Prumo, já instalados e em atividade, e (ii) o Terminal Multicargas, que tem como principais clientes a Votorantim Metais, com prestação de serviços de movimentação de bauxita, carvão e coque, e a Gerdau Açominas S.A. (“Gerdau”) com atividades de descarga e transporte rodoviário de carvão siderúrgico, além de alugar parte do cais para atracação de sondas de petróleo.

Localizado no Terminal *Onshore* do empreendimento, que foi desenvolvido no entorno de um canal com 300 metros de largura, 6,5 quilômetros de extensão e profundidade de até 14,5 metros, o *T-Mult* está equipado para movimentar diversos tipos de cargas, como granéis sólidos e carga geral.

No primeiro trimestre de 2019 o T-Mult movimentou 220.610 toneladas de granéis.

Prumo Logística S.A.

Notas explicativas às Informações financeiras intermediárias individuais e consolidadas

Períodos findos em 31 de março de 2019 e 2018

(Em milhares de reais, exceto quando mencionado de outra forma)

1. Contexto operacional--Continuação

Porto do Açu - Continuação

Em 3 de maio de 2018, foi assinado entre as subsidiárias Porto do Açu e Gás Natural um contrato de aluguel de terreno localizado no Terminal T2 que mede aproximadamente 378.000 m², por um período de 23 anos renováveis por mais 25 anos, para implantação da primeira usina termelétrica no Complexo Industrial do porto do Açu, com direito de expansão de área de aproximadamente 426.000 m² para implantação de uma segunda termelétrica e de potenciais futuros projetos termelétricos até o limite de capacidade de geração de energia licenciada pela GNA, que corresponde a 6.400 MW. Foi acordado que a Gás Natural poderá utilizar o molhe norte, a fim de desenvolver projeto de terminal de regaseificação de gás natural liquefeito, cuja capacidade inicial será suficiente para atender as demandas de suprimento de gás natural das usinas termelétricas que serão construídas pela Gás Natural através de suas subsidiárias.

Com a assinatura do contrato de aluguel de área e o início da operação das térmicas GNA I e GNA II estão previstos para 2021 e 2023, respectivamente, o Porto do Açu contará com geração de energia através de termelétricas, totalizando 2.911 MW de capacidade instalada. Este projeto de desenvolvimento do chamado “Açu Gas Hub” será um dos principais vetores de crescimento do Complexo Industrial do Porto do Açu, devendo atrair outros novos empreendimentos de grande porte para a área.

Ferroport

A Ferroport é um empreendimento controlado em conjunto entre a subsidiária integral da Companhia, Prumo Participações e Investimentos S.A. (“Prumo Participações”), e a Anglo American Investimentos Minério de Ferro Ltda. (“Anglo American”).

A Ferroport é condômina da Porto do Açu em uma área de 300 hectares, na qual se realizam o processamento, a movimentação e a estocagem de minério de ferro, e também co-proprietária da estrutura *offshore* (T1) formada por ponte de acesso, canal de acesso, quebra-mar e pier com dois berços para carregamento de minério.

Prumo Logística S.A.

Notas explicativas às Informações financeiras intermediárias individuais e consolidadas

Períodos findos em 31 de março de 2019 e 2018

(Em milhares de reais, exceto quando mencionado de outra forma)

1. Contexto operacional---Continuação

Ferroport--Continuação

Iniciou suas exportações em 25 de outubro de 2014. No primeiro trimestre de 2019, foi embarcado o total de 4.456 mil toneladas de minério de ferro, em 27 navios Capesizes.

Açu Petróleo

A Açú Petróleo tem como objetivo societário a prestação de serviços de logística de transporte de carga líquida ou gasosa; construção, operação e exploração de terminais marítimos de uso privado próprios ou de terceiros; atividade de transbordo de cargas líquidas, incluindo mas não se limitando a petróleo bruto e seus derivados; construção, operação e exploração de pátio logístico e unidade de tratamento de petróleo para fins de armazenagem; tratamento, beneficiamento, mistura e processamento (“*blending*”) de petróleo; e intermediação na compra e venda de petróleo e seus derivados.

Localizado no T1, o terminal da Açú Petróleo possui três berços disponíveis ao longo do quebra-mar de 1,4 km, sendo que dois deles são capacitados para receber navios exportadores tipo VLCC e o terceiro para navios SuezMax.

Esse terminal (“*T-Oil*”) está licenciado para a movimentação de até 1,2 milhão de barris de óleo por dia.

Com a conclusão em 2018 das obras de dragagem, o canal de acesso e os berços norte e central do *T-Oil* passaram de 20,5 metros de profundidade para 25 metros. Em 8 de fevereiro de 2018, foi autorizado pela Agência da Capitania dos Portos o início das operações com VLCC’s no *T-Oil*, elevando a capacidade do terminal para movimentação de até 2 milhões de barris diários.

Prumo Logística S.A.

Notas explicativas às Informações financeiras intermediárias individuais e consolidadas

Períodos findos em 31 de março de 2019 e 2018

(Em milhares de reais, exceto quando mencionado de outra forma)

1. Contexto operacional---Continuação

NFX (BP - Prumo)

A NFX é um empreendimento controlado em conjunto pela Prumo e pela BP que tem como objetivo principal as atividades de importação, exportação, venda, armazenamento e/ou qualquer forma de comercialização de combustíveis marítimos, óleos combustíveis, diesel e biodiesel, gasolina, etanol, assim como outros derivados de petróleo por operações de transbordo ou por meio de dutos (*ex-pipe*).

A NFX comercializou no primeiro trimestre de 2019 aproximadamente 41.000 toneladas de óleo diesel marítimo em 78 operações *onshore*, realizadas tanto no terminal próprio Tecma quanto no *T-Mult* e no Terminal da Edison Chouest (“B-Port”), além de 23 operações *offshore*. Atualmente conta ainda com duas embarcações contratadas para auxílio em operações de *offloading* e abastecimento.

Prumo Logística S.A.

Notas explicativas às Informações financeiras intermediárias individuais e consolidadas

Períodos findos em 31 de março de 2019 e 2018

(Em milhares de reais, exceto quando mencionado de outra forma)

1. Contexto operacional---Continuação

Dome

Em 19 de julho de 2017, a controlada direta Prumo Serviços e Navegação Ltda. ("PSN") assinou contrato definitivo ("Acordo de Parceria") com a GranEnergia Navegação S.A. ("GranEnergia"), para constituição formal de veículo da parceria, denominado Dome, conforme se segue.

O Acordo de Parceria tem como objetivo estabelecer os termos e condições da parceria, na proporção de 50% de participação para cada parte, voltada para oferecer soluções integradas de serviços para a indústria de óleo e gás, tais como, entre outros: reparo e manutenção naval; construção, manutenção e montagem de equipamentos diversos relacionados às operações *offshore*; suporte logístico às operações de *oil & gás* incluindo armazenagem, movimentação de cargas e logística de tripulação; e recebimento e tratamento de água e resíduos.

A parceria se iniciou através do consórcio Dome, que é constituído pelas Companhias Prumo Serviços e Navegação Ltda. ("PSN") e Granenergia Navegação S.A. ("Granenergia"), com participações iguais de 50%.

A Dome contribuirá para o aumento da eficiência, otimização de custos e integridade das instalações, visando à sustentabilidade dos projetos e operações da indústria de óleo e gás.

A Dome está instalada no Terminal 2 do porto do Açú, ocupando inicialmente uma área de 47 mil m², contendo 17 mil m² de estruturas já construídas, como prédios administrativos, oficinas e galpões, entre outros. Essa infraestrutura conta, ainda, com 460 metros lineares de cais prontos para uso imediato. As operações se encontram em estágio inicial.

Em 3 de setembro de 2018, a Dome e a OSX assinaram contrato de locação de uma área adicional de 72.650 m² com prazo de vigência de 20 anos, podendo ser prorrogado por um período adicional de 20 anos a exclusivo critério da Dome. A Dome terá o direito de uso e ocupação da totalidade da área locada.

Prumo Logística S.A.

Notas explicativas às Informações financeiras intermediárias individuais e consolidadas

Períodos findos em 31 de março de 2019 e 2018

(Em milhares de reais, exceto quando mencionado de outra forma)

1. Contexto operacional--Continuação

Grupo Gás Natural

A controlada direta Gás Natural Açú S.A. ("Gás Natural") tem como objeto societário a compra e venda de gás natural liquefeito ("GNL"), processamento, beneficiamento e tratamento de gás natural oriundo da produção *offshore* e de regaseificação de GNL, a geração, a transmissão e a comercialização de energia e capacidade elétrica e a intermediação na compra e venda de energia e capacidade elétrica.

A GNA detém licenças ambientais preliminares para até 6,4 GW em termelétricas em ciclo combinado. Os processos para assinatura dos contratos de comercialização de energia de duas UTE's estão avançados, na totalidade de capacidade instalada de 2.911 GW. Em 22 de dezembro de 2017, a Gás Natural e a BP Global Investments Limited ("BP") celebraram um acordo de investimento como segue:

- (i) Através da AGE em 5 de janeiro de 2018, foi efetuado aporte pela BP referente a 30% do capital da GNA, por meio da subscrição de novas ações no valor de US\$7.500, equivalente a R\$25.717, e R\$14.544 que deverão ser integralizados até 30 de janeiro de 2019;
- (ii) As regras para investimento, pela Prumo e BP, na GNA I, subsidiária da Gás Natural, que irá construir e operar uma termelétrica de 1.238 MW, assim como o compromisso de capital necessário para este investimento, proporcional às suas participações societárias na Gás Natural, observando o limite de US\$79.200 de investimento de capital pela BP no *capex* de construção do projeto;

Prumo Logística S.A.

Notas explicativas às Informações financeiras intermediárias individuais e consolidadas

Períodos findos em 31 de março de 2019 e 2018

(Em milhares de reais, exceto quando mencionado de outra forma)

1. Contexto operacional--Continuação

Grupo Gás Natural--Continuação

- (iii) As regras da sociedade e potenciais investimentos pela BP, em futuros projetos a serem desenvolvidos pela Gás Natural ou por suas subsidiárias; e
- (iv) Os termos e condições para a aquisição, pela BP, de 50% do capital da Gás Natural Açú Comercializadora de Energia Ltda., sociedade subsidiária da Prumo, que terá como finalidade o desenvolvimento de oportunidades relacionadas à compra e venda de energia, gás natural e líquidos derivados de gás natural no porto do Açú.

Em 2 de abril de 2018, a subsidiária GNA I iniciou negociações com a International Finance Corporation (“IFC”), instituição para financiamentos privados do BancoMundial, acerca de potencial financiamento para desenvolvimento da primeira termelétrica a ser implementada no porto do Açú.

Em 4 de maio de 2018, a Prumo e a BP celebraram um Acordo de Acionistas no qual a BP ratificou o compromisso de investir até US\$79.200 para desenvolvimento pela GNA I, subsidiária da Gás Natural, de uma termelétrica de 1.238 MW. Nos termos do Acordo de Acionistas, a BP tem direito de indicar até dois membros para o Conselho de Administração da Gás Natural e um membro para o Conselho de Administração da GNA I, indiretamente através da GNA Infra, assim como o Diretor de *Compliance* da Gás Natural.

Além do acima exposto, foram celebrados em 4 de maio de 2018, (i) o Acordo de Acionistas da GNA Infra entre a Gás Natural e a Siemens Energy Inc., pelo qual foi estabelecido o direito da Siemens Energy Inc. de nomear dois membros para o Conselho de Administração da GNA Infra; e (ii) o Acordo de Acionistas da GNA I entre a GNA Infra e a Dresser-Rand Participações Ltda., subsidiária integral da Siemens (“Siemens Dresser-Rand”).

Além da confirmação do compromisso de investimento da Siemens Dresser-Rand para desenvolvimento da termelétrica de 1.238 MW pela GNA I, o Acordo de Acionistas estabelece, dentre outros, o direito de a Siemens Dresser-Rand nomear até dois membros para o Conselho de Administração da GNA I, bem como o seu Diretor Financeiro.

Prumo Logística S.A.

Notas explicativas às Informações financeiras intermediárias individuais e consolidadas

Períodos findos em 31 de março de 2019 e 2018

(Em milhares de reais, exceto quando mencionado de outra forma)

1. Contexto operacional--Continuação

Grupo Gás Natural--Continuação

As obras da GNA I foram iniciadas em março de 2018 e, atualmente, cerca de 65% do projeto já foi concluído, seguindo o cronograma acordado. Os trabalhos de construção civil estão em fase de conclusão e foi iniciada a etapa de montagem eletromecânica.

Desde o final de 2018, a GNA I tem recebido peças e equipamentos da termelétrica e, na semana passada, no dia 30 de abril de 2019, chegou à obra, o primeiro equipamento da ilha de potência, a turbina a gás e o gerador da unidade 13, que serão colocados na base, na próxima semana. Mais de 30% dos equipamentos da termelétrica já estão no Porto do Açú, dentre eles, componentes da caldeira, condensadores, turbinas e geradores. A estimativa que as demais turbinas e equipamentos cheguem ao Porto do Açú até o final do mês de agosto.

Em paralelo, às obras da termelétrica estão em andamento, a construção do Terminal de Regaseificação de GNL e os trabalhos para cabeamento da Linha de Transmissão 345 kV, que irá escoar a energia produzida pela GNA I.

Prumo Logística S.A.

Notas explicativas às Informações financeiras intermediárias individuais e consolidadas
Períodos findos em 31 de março de 2019 e 2018

(Em milhares de reais, exceto quando mencionado de outra forma)

2. Licenças e autorizações

Não houve novas licenças e/ou autorizações obtidas no primeiro trimestre de 2019.

3. Empresas do Grupo Prumo

| | País | Participação acionária | |
|--|--------|------------------------|------------|
| | | 31/03/2019 | 31/12/2018 |
| Controladas diretas | | | |
| Porto do Açú Operações S.A. ("Porto do Açú") (*) | Brasil | 97,65% | 98,82% |
| LLX Brasil Operações Portuárias S.A. ("LLX Brasil") | Brasil | 100,00% | 100,00% |
| NFX Combustíveis Marítimos Ltda. ("NFX") (**) | Brasil | 50,00% | 50,00% |
| Açú Petróleo S.A. ("Açú Petróleo") | Brasil | 60,00% | 60,00% |
| Gás Natural Açú S.A. ("Gás Natural") (***) | Brasil | 70,00% | 72,19% |
| Prumo Participações e Investimentos S.A. ("Prumo Participações") | Brasil | 100,00% | 100,00% |
| Heliporto do Açú S.A. ("Heliporto") | Brasil | 100,00% | 100,00% |
| Açú Petróleo Investimentos S.A. ("Açú Investimentos") | Brasil | 100,00% | 100,00% |
| Prumo Serviços e Navegação Ltda. ("Prumo Navegação") | Brasil | 100,00% | 100,00% |
| Rochas do Açú Ltda. ("Rochas do Açú") | Brasil | 99,00% | 99,00% |
| Açú Energia Renovável Ltda. ("Açú Energia") | Brasil | 99,00% | 99,00% |
| Controladas indiretas | | | |
| Ferroport Logística Comercial Exportadora S.A. (****) | Brasil | 50,00% | 50,00% |
| Açú Petróleo S.A. ("Açú Petróleo") | Brasil | 20,00% | 20,00% |
| GSA - Grussaí Siderúrgica do Açú Ltda. ("GSA") | Brasil | 99,99% | 99,99% |
| Reserva Ambiental Fazenda Caruara S.A. ("Reserva Ambiental Caruara") | Brasil | 99,05% | 99,05% |
| G3X Engenharia S.A. ("G3X") | Brasil | 99,99% | 99,99% |
| Pedreira Sapucaia Ind. e Comércio Ltda. ("Pedreira Sapucaia") | Brasil | 97,58% | 97,44% |
| Águas Industriais do Açú S.A. ("antiga EBN") ("Águas Industriais") | Brasil | 100,00% | 100,00% |
| SNF - Siderúrgica do Norte Fluminense Ltda. ("SNF") | Brasil | 100,00% | 100,00% |
| UTE GNA I Geração de Energia S.A. ("GNA I") | Brasil | 67,00% | 67,00% |
| UTE GNA II Geração de Energia Ltda. ("GNA II") | Brasil | 49,50% | 49,50% |
| GNA Comercializadora de Energia Ltda. ("GNA III") | Brasil | 99,00% | 99,00% |
| Gás Natural Açú Infraestrutura S.A. ("GNA Infra") | Brasil | 92,66% | 90,66% |
| Fundo de Investimentos em Cotas de Fundos de Investimento | | | |
| Multimercado Crédito Privado LLX 63 | Brasil | 99,99% | 99,99% |
| Dome Serviços Integrados ("Dome") (*****) | Brasil | 50,00% | 50,00% |

(*) Empreendimento controlado pela Prumo, com participação de 2,35% do Port of Antwerp International NV ("PAI")

(**) Empreendimento controlado em conjunto pela Prumo e pela BP Global Investment Limited ("BP"), detendo cada acionista 50% das ações.

(***) Empreendimento controlado pela Prumo, com participação de 30% da BP Global Investment Limited

(****) Empreendimento controlado em conjunto pela Prumo e pela Anglo American, detendo cada acionista 50% das ações.

(*****) O consórcio Dome é constituído pelas Companhias Prumo Serviços e Navegação Ltda. e Granenergia Navegação S.A., com participações iguais de 50%.

Prumo Logística S.A.

Notas explicativas às Informações financeiras intermediárias individuais e consolidadas
 Períodos findos em 31 de março de 2019 e 2018
 (Em milhares de reais, exceto quando mencionado de outra forma)

3. Empresas do Grupo Prumo--Continuação

Em 31 de março de 2019, o Grupo Prumo (“Prumo, empresas controladas e empreendimentos controlados em conjunto”) apresenta a seguinte estrutura:

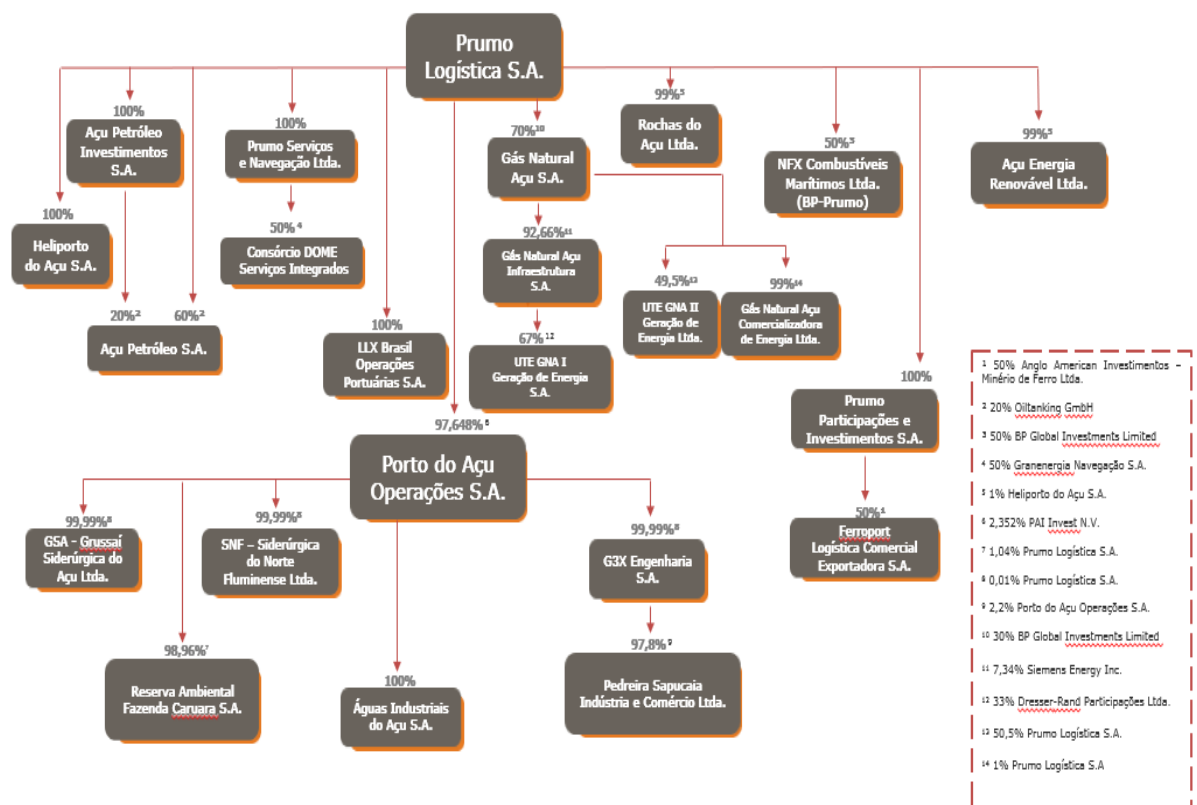

Prumo Logística S.A.

Notas explicativas às Informações financeiras intermediárias individuais e consolidadas
Períodos findos em 31 de março de 2019 e 2018

(Em milhares de reais, exceto quando mencionado de outra forma)

4. Base de preparação e apresentação das Informações financeiras intermediárias

a) Declaração de conformidade

As informações contábeis inermediárias consolidadas foram preparadas de acordo com as normas internacionais de relatórios financeiros (“IFRS”), emitidas pelo International Accounting Standards Board (“IASB”) e também de acordo com as práticas contábeis adotadas no Brasil (“BR GAAP”).

A partir de 7 de maio de 2018, a Prumo passou a ser uma Companhia de capital fechado, conforme nota explicativa nº 1 - Contexto operacional.

As Informações financeiras intermediárias individuais foram elaboradas de acordo com o BR GAAP e incluem o ativo diferido da controlada Porto do Açú e dos empreendimentos controlados em conjunto Ferroport e NFX, refletidos na controladora por equivalência patrimonial. Portanto, estas Informações financeiras intermediárias individuais em BR GAAP não estão de acordo com o IFRS. A diferença entre o patrimônio líquido individual e o consolidado está relacionada ao referido ativo diferido, que foi reconhecida em prejuízos acumulados no patrimônio líquido consolidado quando da adoção inicial do IFRS. A amortização desse ativo diferido vem sendo reconhecida no resultado do período pelo empreendimento controlado em conjunto Ferroport e por consequência por equivalência patrimonial na controladora.

A partir de 1 de janeiro de 2019 a Companhia, suas controladas e seus empreendimentos controlados em conjunto adotaram o CPC 06 / IFRS 16 - Arrendamentos. Mudanças nas principais políticas contábeis estão descritas na Nota explicativa nº 5 – Políticas.

As informações financeiras intermediárias devem ser lidas em conjunto com as demonstrações financeiras de 31 de dezembro de 2018, aprovadas em 21 de março de 2019, as quais foram preparadas de acordo com as práticas contábeis adotadas no Brasil, que incluem as disposições da Lei das Sociedades por Ações e do CPC, e com as demonstrações financeiras consolidadas preparadas de acordo com IFRS e de acordo com as práticas contábeis adotadas no Brasil.

Em 15 de maio de 2019, a Administração da Companhia autorizou a conclusão e divulgação das informações financeiras intermediárias referentes ao período findo em 31 de março de 2019.

Prumo Logística S.A.

Notas explicativas às Informações financeiras intermediárias individuais e consolidadas

Períodos findos em 31 de março de 2019 e 2018

(Em milhares de reais, exceto quando mencionado de outra forma)

4. Base de preparação e apresentação das Informações financeiras intermediárias---Continuação

b) Base de preparação

As Informações financeiras intermediárias individuais e consolidadas foram preparadas com base no custo histórico e ajustada para refletir (i) valor justo por meio do resultado ou pelo valor justo através de outros resultados abrangentes; e (ii) perdas pela redução ao valor recuperável (“*impairment*”) de ativos.

c) Moeda funcional e moeda de apresentação

Estas Informações financeiras intermediárias individuais e consolidadas são apresentadas em milhares de Reais, que é a moeda funcional da Companhia e suas controladas, com a exceção da Açú Petróleo, cuja moeda funcional é o Dólar norte-americano. Todas as informações financeiras apresentadas em Real foram arredondadas para o milhar mais próximo, exceto quando indicado de outra forma.

d) Uso de estimativas e julgamentos

Julgamentos, estimativas e premissas são utilizados para a mensuração e reconhecimento de certos ativos e passivos das Informações financeiras intermediárias da Companhia. A determinação destas estimativas levou em consideração experiências de eventos passados e correntes, pressupostos relativos a eventos futuros e outros fatores objetivos e subjetivos.

Itens significativos sujeitos a estimativas incluem a seleção de vida útil do ativo imobilizado, a avaliação do valor recuperável das unidades geradoras de caixa, a análise de recuperação dos valores dos ativos imobilizados, intangíveis e propriedades para investimento, imposto de renda e contribuição social diferidos, provisão para contingências, instrumentos financeiros, entre outros. A liquidação futura das transações envolvendo estas estimativas poderá resultar em valores divergentes dos registrados nas Informações financeiras intermediárias devido às imprecisões inerentes ao processo de sua determinação. A Companhia revisa suas estimativas e premissas pelo menos anualmente.

Prumo Logística S.A.

Notas explicativas às Informações financeiras intermediárias individuais e consolidadas

Períodos findos em 31 de março de 2019 e 2018

(Em milhares de reais, exceto quando mencionado de outra forma)

4. Base de preparação e apresentação das Informações financeiras intermediárias ---Continuação

d) Uso de estimativas e julgamentos--Continuação

As estimativas e julgamentos significativos aplicados pela Companhia na preparação destas Informações financeiras intermediárias estão apresentados nas seguintes notas:

- Nota explicativa 3 - consolidação: determinação se o Grupo detém de fato controle sobre uma investida;
- Nota explicativa 10 - reconhecimento de ativos fiscais diferidos: disponibilidade de lucro tributável futuro contra o qual diferenças temporárias dedutíveis e prejuízos fiscais possam ser utilizados;
- Nota explicativa 16 (a) - participação societárias: determinação se o Grupo tem influência significativa sobre uma investida;
- Nota explicativa 18 - teste de valor recuperável para os ativos não circulantes: principais premissas em relação aos valores recuperáveis;
- Nota explicativa 25 - reconhecimento e mensuração de provisão e contingências, principais premissas sobre as probabilidades e magnitude das saídas de recursos;
- Nota explicativa 28 - reconhecimento de receita: se a receita é reconhecida ao longo do tempo ou em um momento específico no tempo; e
- Nota explicativa 35 - mensuração de perda de créditos esperada: principais premissas na determinação da taxa média de perda.

Mensuração do valor justo

Uma série de políticas e divulgações contábeis da Companhia requer a mensuração de valor justo para ativos e passivos financeiros e não financeiros.

A Companhia estabeleceu uma estrutura de controle relacionada à mensuração de valor justo. Isso inclui uma equipe de avaliação que possui a responsabilidade geral de revisar todas as mensurações significativas de valor justo, incluindo os valores justos de Nível 3, com subordinação direta ao Diretor Financeiro.

Prumo Logística S.A.

Notas explicativas às Informações financeiras intermediárias individuais e consolidadas

Períodos findos em 31 de março de 2019 e 2018

(Em milhares de reais, exceto quando mencionado de outra forma)

4. Base de preparação e apresentação das Informações financeiras intermediárias --Continuação

d) Uso de estimativas e julgamentos--Continuação

Mensuração do valor justo--Continuação

A equipe de avaliação revisa regularmente dados não observáveis significativos e ajustes de avaliação. Se informação de terceiros, tais como cotações de corretoras ou serviços de preços, é utilizada para mensurar valor justo, a equipe de avaliação analisa as evidências obtidas de terceiros para suportar a conclusão de que tais avaliações atendem aos requisitos dos CPC / IFRS, incluindo o nível na hierarquia do valor justo em que tais avaliações devem ser classificadas. Questões significativas de avaliação são relatadas para o Comitê de Auditoria da Companhia.

Ao mensurar o valor justo de um ativo ou um passivo, a Companhia usa dados observáveis de mercado, tanto quanto possível. Os valores justos são classificados em diferentes níveis em uma hierarquia baseada nas informações (*inputs*) utilizadas nas técnicas de avaliação da seguinte forma:

- Nível 1: preços cotados (não ajustados) em mercados ativos para ativos e passivos idênticos;
- Nível 2: *inputs*, exceto os preços cotados incluídos no Nível 1, que são observáveis para o ativo ou passivo, diretamente (preços) ou indiretamente (derivados de preços); e
- Nível 3: *inputs*, para o ativo ou passivo, que não são baseados em dados observáveis de mercado (*inputs* não observáveis).

A Companhia reconhece as transferências entre níveis da hierarquia do valor justo no final do período das Informações financeiras intermediárias em que ocorreram as mudanças.

Informações adicionais sobre as premissas utilizadas na mensuração dos valores justos estão incluídas nas seguintes notas explicativas:

- Nota explicativa nº17: Propriedade para investimento;
- Nota explicativa nº 35: Instrumentos financeiros e gerenciamentos de riscos; e
- Nota explicativa nº 3: Aquisição de investidas.

Prumo Logística S.A.

Notas explicativas às Informações financeiras intermediárias individuais e consolidadas

Períodos findos em 31 de março de 2019 e 2018

(Em milhares de reais, exceto quando mencionado de outra forma)

5. Políticas contábeis

Na elaboração destas Informações financeiras intermediárias referentes ao período findo em 31 de março de 2019, as políticas contábeis adotadas são uniformes àquelas utilizadas quando da preparação das Demonstrações Financeiras de 31 de dezembro de 2018, emitidas em 21 de março de 2019, exceto pelas nova política contábil relacionada com a adoção do CPC 06 / IFRS 16 – Arrendamentos, que está descrita nesta nota explicativa, letra (b) – Arrendamento Mercantil

a) Consolidação

Apresentamos a seguir o resumo do balanço patrimonial em 31 de março de 2019 e em 31 de dezembro de 2018 e demonstração dos resultados dos períodos, findos nas mesmas datas, sem ajustes de prática, referentes a 50% da participação da controlada indireta Ferroport.

| Balanço patrimonial | Ferroport | |
|---|-------------------|-------------------|
| | 31/03/2019 | 31/12/2018 |
| Ativo | | |
| Circulante | 129.739 | 81.894 |
| Caixa e equivalentes de caixa | 47.737 | 15.963 |
| Depósitos vinculados | 17 | 17 |
| Impostos a recuperar | 37.978 | 38.621 |
| Clientes | 31.481 | 14.843 |
| Estoques | 10.870 | 10.809 |
| Adiantamentos diversos | 125 | 107 |
| Despesas antecipadas | 374 | 922 |
| Créditos com terceiros | 1.009 | 462 |
| Contas a receber e mútuos com partes relacionadas | 125 | 127 |
| Ativo disponível para venda | 16 | 16 |
| Outros | 6 | 8 |
| Não circulante | 1.231.658 | 1.250.606 |
| Depósitos judiciais | 18.151 | 17.987 |
| Imposto diferido | 52.456 | 68.030 |
| Ativo disponível para venda | 105.051 | 105.051 |
| Direito de uso | 1.264 | - |
| Imobilizado | 1.052.336 | 1.056.877 |
| Intangíveis | 591 | 771 |
| Diferido | 1.808 | 1.890 |
| Total do ativo | 1.361.397 | 1.332.500 |

Prumo Logística S.A.

Notas explicativas às Informações financeiras intermediárias individuais e consolidadas

Períodos findos em 31 de março de 2019 e 2018

(Em milhares de reais, exceto quando mencionado de outra forma)

5. Principais políticas contábeis—Continuação

a) Consolidação--Continuação

| Passivo | Ferroport | |
|--|------------------|------------------|
| | 31/03/2019 | 31/12/2018 |
| Circulante | 102.273 | 111.654 |
| Fornecedores | 7.692 | 21.304 |
| Salários e encargos | 6.987 | 5.676 |
| Obrigações com terceiros | 35.375 | 35.766 |
| Empréstimos com partes relacionadas | 36.087 | 35.874 |
| Adiantamento de clientes | 15 | - |
| Impostos e contribuições a recolher | 11.200 | 10.169 |
| Imposto de renda e contribuição social | 3.231 | 1.605 |
| Impostos diferidos | 1.005 | 1.051 |
| Passivos de arrendamento | 567 | - |
| Outros | 115 | 115 |
| Não circulante | 917.930 | 907.915 |
| Provisão para retirada de ativos e reflorestamento | 95 | 95 |
| Impostos e contribuições a recolher | 32.248 | 30.377 |
| Imposto de renda e contribuição social | 17.367 | 17.242 |
| Impostos diferidos | 42.610 | 38.125 |
| Partes relacionadas | 363.642 | 366.942 |
| Obrigações com terceiros | 417.849 | 421.004 |
| Receitas diferidas | 26.143 | 26.418 |
| Provisão para contingências | 7.202 | 7.807 |
| Passivos de arrendamento | 716 | - |
| Outros | 10.057 | - |
| Patrimônio líquido | 341.194 | 312.931 |
| Total do passivo e patrimônio líquido | 1.361.397 | 1.332.500 |

| Demonstrações dos resultados | Ferroport | |
|---|---------------|---------------|
| | 31/03/2019 | 31/03/2018 |
| Receita líquida de serviços | 82.784 | 67.702 |
| Custo das vendas | (18.759) | (17.689) |
| Resultado bruto | 64.025 | 50.013 |
| Despesas operacionais | (544) | (4.752) |
| Resultado antes do resultado financeiro e impostos | 63.481 | 45.261 |
| Resultado financeiro | (13.022) | (15.505) |
| Lucro antes dos impostos | 50.459 | 29.756 |
| Imposto de renda e contribuição social | (22.196) | (1.844) |
| Lucro do período | 28.262 | 27.912 |

Prumo Logística S.A.

Notas explicativas às Informações financeiras intermediárias individuais e consolidadas

Períodos findos em 31 de março de 2019 e 2018

(Em milhares de reais, exceto quando mencionado de outra forma)

5. Principais políticas contábeis—Continuação

a) Consolidação--Continuação

Balanco patrimonial em 31 de março de 2019 e 31 de dezembro de 2018 e demonstração dos resultados dos períodos, findos nas mesmas datas, referentes a 50% da participação na controlada indireta NFX.

| Balanco patrimonial | NFX | |
|---|-------------------|-------------------|
| | 31/03/2019 | 31/12/2018 |
| Ativo | | |
| Circulante | 66.139 | 66.412 |
| Caixa e equivalentes de caixa | 29.870 | 34.169 |
| Clientes | 23.159 | 13.412 |
| Estoques | 7.377 | 12.205 |
| Impostos a recuperar | 4.373 | 5.012 |
| Adiantamentos diversos | 768 | 839 |
| Despesas antecipadas | 591 | 775 |
| Não circulante | 57.977 | 58.309 |
| Imobilizado | 57.977 | 58.309 |
| Total do ativo | 124.116 | 124.720 |
| Passivo | | |
| Circulante | 77.142 | 77.575 |
| Fornecedores | 3.765 | 3.651 |
| Mútuo com parte relacionada | 36.411 | - |
| Salários e encargos | 405 | 655 |
| Impostos e contribuições a recolher | 1.484 | 1.006 |
| Contas a pagar com partes relacionadas | 34.967 | 72.259 |
| Outros | 112 | 4 |
| Patrimônio líquido | 46.973 | 47.145 |
| Total do passivo e patrimônio líquido | 124.116 | 124.720 |
| Demonstrações dos resultados | 31/03/2019 | 31/03/2018 |
| Receita líquida de serviços | 74.034 | 45.330 |
| Custo das vendas | (63.328) | (39.041) |
| Resultado bruto | 10.705 | 6.289 |
| Despesas operacionais | (10.077) | (9.437) |
| Resultado antes do resultado financeiro e impostos | 628 | (3.148) |
| Resultado financeiro | (799) | (673) |
| Prejuízo antes dos impostos | (171) | (3.821) |
| Imposto de renda e contribuição social | - | - |
| Prejuízo do período | (171) | (3.821) |

Prumo Logística S.A.

Notas explicativas às Informações financeiras intermediárias individuais e consolidadas

Períodos findos em 31 de março de 2019 e 2018

(Em milhares de reais, exceto quando mencionado de outra forma)

5. Principais políticas contábeis—Continuação

b) Mudanças em políticas contábeis significativas - Arrendamento mercantil – IFRS16

Em 13 de janeiro de 2016, o IASB emitiu o IFRS 16 - Leases (IFRS 16), que passou a vigorar a partir de exercícios iniciados em ou após 1º de janeiro de 2019, em substituição aos seguintes pronunciamentos e interpretações: IAS 17, IFRIC 4, SIC-15 e SIC-27. O IFRS 16 contém princípios para a identificação, o reconhecimento, a mensuração, a apresentação e a divulgação de arrendamentos mercantis, tanto por parte de arrendatários como de arrendadores.

Práticas contábeis

Dentre as mudanças para arrendatários, o IFRS 16 eliminou a classificação entre arrendamentos mercantis financeiros e operacionais, passando a existir um único modelo no qual todos os arrendamentos mercantis resultam no reconhecimento de ativos referentes aos direitos de uso dos ativos arrendados e um passivo de arrendamento.

Com a adoção do IFRS 16, a Companhia deixou de reconhecer custos e despesas operacionais oriundas de contratos de arrendamento mercantis operacionais e passou a reconhecer em sua demonstração de resultado: (i) os efeitos da depreciação dos direitos de uso dos ativos arrendados; e (ii) a despesa financeira dos contratos de arrendamento mercantil.

A Companhia adotou a isenção no reconhecimento de arrendamentos de curto prazo (prazo de 12 meses ou menos), sendo os pagamentos de arrendamento associados a esses contratos reconhecidos como despesa do exercício ao longo do prazo do contrato.

Transição

Conforme previsto nas disposições transitórias do IFRS 16, para fins de adoção inicial a Companhia adotou o método de abordagem retrospectiva modificada ou cumulativa, sem atualização das informações comparativas de períodos anteriores, bem como aplicará os seguintes expedientes:

Prumo Logística S.A.

Notas explicativas às Informações financeiras intermediárias individuais e consolidadas

Período findo em 31 de março de 2019

(Em milhares de reais, exceto quando mencionado de outra forma)

5. Principais políticas contábeis—Continuação

b) Mudanças em políticas contábeis significativas - Arrendamento mercantil – IFRS16 --Continuação

- Aplicará o pronunciamento aos contratos que foram anteriormente identificados como arrendamento conforme Nota explicativa nº 26; e
- O passivo de arrendamento será mensurado pelo valor presente dos pagamentos de arrendamentos remanescentes, líquidos de impostos recuperáveis, quando aplicável, descontados utilizando a taxa incremental sobre empréstimo da Companhia na data da aplicação inicial; e
- O ativo de direito de uso é reconhecido com base no valor do passivo de arrendamento, ajustado por qualquer pagamento de arrendamento antecipado ou acumulado referente a esse arrendamento, reconhecido no balanço patrimonial imediatamente antes da data da adoção inicial.

Estimativas e julgamentos relevantes

Considerando que a Companhia adotou o método de abordagem de efeito cumulativo, os passivos de arrendamento são mensurados ao valor presente dos pagamentos de arrendamento remanescentes, utilizando como taxas de desconto, taxas incrementais sobre empréstimos da Companhia na data de adoção inicial, determinadas principalmente pelas taxas de captação corporativa, ajustadas por prazo, moeda, ambiente econômico do país de operação da arrendatária e efeitos de garantias similares.

Atualmente, a taxa incremental média aplicável à maioria dos arrendamentos é 9,5%.

Prumo Logística S.A.

Notas explicativas às Informações financeiras intermediárias individuais e consolidadas

Período findo em 31 de março de 2019

(Em milhares de reais, exceto quando mencionado de outra forma)

5. Principais políticas contábeis—Continuação

- b) Mudanças em políticas contábeis significativas - Arrendamento mercantil – IFRS16 --Continuação

Apresentação

Os ativos de direito de uso são apresentados no ativo não circulante, representado principalmente pelo ativo subjacente: Imóvel. Os passivos de arrendamento serão apresentados no passivo circulante e não circulante.

Nesse sentido, as mudanças trazidas pelo IFRS 16 quanto ao reconhecimento, mensuração e apresentação de arrendamentos mercantis ocasionaram, em sua adoção inicial, aumento de aproximadamente R\$6.693 nas informações consolidadas. Em virtude da mensuração dos ativos de direito de uso ser equivalente ao passivo de arrendamento, tais mudanças não impactaram o Patrimônio líquido da Companhia em 1º de janeiro de 2019.

Na demonstração dos fluxos de caixa, os pagamentos de arrendamentos que antes eram apresentados como fluxos de caixa das atividades operacionais após a norma estão apresentados como fluxos de caixa de financiamento, representando os pagamentos de principal e juros dos passivos de arrendamento. Contudo, essa alteração não gerará impactos na posição líquida do fluxo de caixa da Companhia.

Outras questões relevantes

Adicionalmente, a adoção desse pronunciamento não ocasionou alterações nas práticas de negócio da Companhia e não houve a necessidade de renegociação de cláusulas restritivas (“covenants”) existentes nos contratos de financiamentos, pois o aumento do passivo não alterou os índices requeridos em cláusulas restritivas.

Prumo Logística S.A.

Notas explicativas às Informações financeiras intermediárias individuais e consolidadas

Períodos findos em 31 de março de 2019 e 2018

(Em milhares de reais, exceto quando mencionado de outra forma)

6. Caixa e equivalentes de caixa e títulos e valores mobiliários

a) Caixa e equivalente de caixa

Incluem numerário em espécie, depósitos bancários disponíveis e aplicações financeiras de curto prazo com alta liquidez, vencíveis em até três meses, contados da data da contratação original, prontamente conversíveis em um montante conhecido de caixa e com risco insignificante de mudança de valor.

| | Controladora | | Consolidado | |
|------------------------------|----------------|----------------|----------------|----------------|
| | 31/03/2019 | 31/12/2018 | 31/03/2019 | 31/12/2018 |
| Caixa e bancos | 49 | 72 | 28.293 | 5.057 |
| Equivalentes de caixa | | | | |
| CDBs | 116.378 | 86.098 | 228.699 | 190.774 |
| Operações compromissadas | 13.797 | 39.713 | 101.072 | 111.378 |
| | 130.175 | 125.811 | 329.771 | 302.152 |
| Provisão de perda estimada | (13) | (9) | (30) | (21) |
| | 130.162 | 125.802 | 329.741 | 302.131 |
| | 130.211 | 125.874 | 358.034 | 307.188 |

Os fundos de investimentos têm seus recursos aplicados em títulos públicos federais brasileiros e em operações lastreadas em títulos públicos (compromissadas), cujos prazos de vencimentos são de até três meses contados a partir da data de aquisição. Aplicações em certificados de depósitos bancários (CDB's) com prazos de até três meses contados a partir da data de aquisição, por outras aplicações em contas remuneradas com liquidez diária e outros instrumentos de renda fixa de curto prazo.

Prumo Logística S.A.

Notas explicativas às Informações financeiras intermediárias individuais e consolidadas

Períodos findos em 31 de março de 2019 e 2018

(Em milhares de reais, exceto quando mencionado de outra forma)

6. Caixa e equivalentes de caixa e Títulos e valores mobiliários — Continuação

b) Títulos e valores mobiliários

| | Controladora | | Consolidado | |
|----------------------------|---------------|---------------|---------------|---------------|
| | 31/03/2019 | 31/12/2018 | 31/03/2019 | 31/12/2018 |
| Títulos públicos | 41.872 | 35.022 | 83.450 | 46.340 |
| Provisão de perda estimada | (4) | (7) | (10) | (15) |
| | 41.868 | 35.015 | 83.440 | 46.325 |

Os títulos públicos emitidos pelo Tesouro Nacional foram adquiridos através do Fundo Exclusivo no Bradesco. Estes investimentos financeiros possuem prazos de vencimento superiores a três meses e são apresentados no ativo circulante em função da expectativa de realização no curto prazo.

O cálculo do valor justo das aplicações financeiras é efetuado levando-se em consideração as cotações de mercado do papel ou informações de mercado que possibilitem tal cálculo, com base nas taxas futuras de papéis similares.

Conforme determinação da Instrução CVM 408/05, as informações consolidadas incluem os saldos e as transações do fundo de investimento exclusivo, cujos quotistas são a Companhia e suas controladas.

Prumo Logística S.A.

Notas explicativas às Informações financeiras intermediárias individuais e consolidadas

Períodos findos em 31 de março de 2019 e 2018

(Em milhares de reais, exceto quando mencionado de outra forma)

7. Depósitos bancários vinculados

| | Consolidado | |
|----------------------------|---------------|---------------|
| | 31/03/2019 | 31/12/2018 |
| Porto do Açú (a) | 4.255 | 4.767 |
| GSA | 27 | 20 |
| Açú Petróleo (b) | 43.262 | 43.007 |
| Prumo Participação | 377 | 375 |
| GNA I (c) | 200 | 200 |
| | 48.121 | 48.369 |
| Provisão de perda esperada | (8) | (3) |
| | 48.113 | 48.366 |
| Circulante | 663 | 644 |
| Não circulante | 47.450 | 47.722 |

(a) Os recursos de titularidade da Porto do Açú, depositados na conta do Banco Santander, consistem em obrigação de compensação ambiental fixada no âmbito da licença de instalação nº IN023176, e somente poderão ser utilizados para investimentos em ações e projetos sócio-ambientais previamente aprovados pela Secretaria de Estado do Ambiente e do Instituto Estadual do Ambiente, conforme previsto no Termo de Compromisso n. 03/2014;

(b) Os depósitos vinculados da Açú Petróleo se referem a recursos mantidos em dólar em contas no exterior, referentes à operação de financiamento descrita no item (vi) da nota explicativa nº 22 - Empréstimos, Financiamentos e Debêntures. O montante em depósito referente a essa operação serve como garantia, de acordo com as condições do financiamento; e

(c) Os depósitos vinculados da UTE GNA I são referentes a caução de garantia do Instrumento convocatório nº 3/2018, para construção e exploração de instalação portuária privada na região geográfica do município de S. J. da Barra pela ANTAQ.

Prumo Logística S.A.

Notas explicativas às Informações financeiras intermediárias individuais e consolidadas
Períodos findos em 31 de março de 2019 e 2018

(Em milhares de reais, exceto quando mencionado de outra forma)

8. Clientes

| | Consolidado | |
|--|----------------|----------------|
| | 31/03/2019 | 31/12/2018 |
| Cessão do direito real de superfície | 68.185 | 69.877 |
| Serviços portuários (a) | 13.858 | 7.699 |
| Serviço de transbordo de petróleo (c) | 27.118 | 33.439 |
| Serviço de transporte (b) | 913 | 3.990 |
| Comissões sobre faturamento de terceiro ornecimento de água | - | 1.148 |
| | 10.491 | 9.302 |
| | 120.565 | 125.455 |
| (-) Perda estimada sobre recebíveis | (902) | (945) |
| | 119.663 | 124.510 |
| | | |
| Circulante | 64.951 | 69.131 |
| Não circulante | 54.712 | 55.379 |

a) Serviços portuários compreendem armazenagem de cargas soltas, de cargas de projetos e de granéis sólidos, pesagem e serviços de recepção;

b) Serviços de transporte com atividades de descarga e transporte de carvão siderúrgico; e

c) Serviço de transbordo de petróleo referente à subsidiária Açú Petróleo

9. Impostos a recuperar

| | Controladora | | Consolidado | |
|---|---------------|---------------|----------------|----------------|
| | 31/03/2019 | 31/12/2018 | 31/03/2019 | 31/12/2018 |
| Imposto sobre serviços ("ISS") | - | - | 564 | - |
| Imposto sobre circulação de mercadorias ("ICMS") | - | - | 2.037 | 2.039 |
| Imposto de renda e contribuição social "IRPJ/CSLL") | - | - | 2.269 | 5.077 |
| Imposto de renda retido na fonte ("IRRF") | 9.792 | 8.998 | 48.172 | 45.777 |
| Imposto de renda retido sobre mútuo | 66.298 | 66.114 | 72.357 | 73.013 |
| Crédito não cumulativo ("PIS") | - | - | 6.587 | 7.696 |
| Crédito não cumulativo ("COFINS") | - | - | 27.999 | 32.829 |
| Outros | 1 | 1 | 384 | 3.040 |
| | 76.091 | 75.113 | 160.369 | 169.471 |
| | | | | |
| Circulante | 3.580 | 2.602 | 70.297 | 73.763 |
| Não circulante | 72.511 | 72.511 | 90.072 | 95.708 |

Prumo Logística S.A.

Notas explicativas às Informações financeiras intermediárias individuais e consolidadas
Períodos findos em 31 de março de 2019 e 2018

(Em milhares de reais, exceto quando mencionado de outra forma)

10. Impostos diferidos

A Companhia, suas controladas e controladas em conjunto registram o imposto de renda e a contribuição social diferidos ativos à alíquota de 34%. A legislação fiscal brasileira permite que prejuízos fiscais sejam compensados com lucros tributáveis futuros por prazo indefinido; no entanto, esta compensação é limitada a 30% do lucro tributável de cada período de apuração.

O valor contábil do ativo fiscal diferido é revisado e atualizado periodicamente, enquanto que as projeções são atualizadas anualmente, a não ser que ocorram fatos relevantes que possam modificá-las.

O imposto de renda e a contribuição social diferidos têm a seguinte composição:

| | Controladora | | Consolidado | |
|--|---------------|---------------|------------------|-----------------|
| | 31/03/2019 | 31/12/2018 | 31/03/2019 | 31/12/2018 |
| Imposto diferido ativo | | | | |
| Prejuízos fiscais | 60.743 | 51.170 | 642.442 | 576.169 |
| Base negativa de contribuição social | 21.867 | 18.421 | 231.279 | 207.421 |
| Ajuste Lei nº 11.638/07 - RTT (a) | - | - | 48.616 | 51.063 |
| Provisão para perda - LLX Brasil | - | - | 16.812 | 16.812 |
| Provisão para perda em investimentos | - | - | 52.999 | 52.999 |
| Provisão para perda estimada créditos | - | - | 301 | 314 |
| Provisão para perda de liquidação duvidosa | - | - | 15.492 | 15.492 |
| Provisão outras taxas | - | - | 2.666 | 2.666 |
| Despesas pré-operacionais - GNA | - | - | 11.253 | 6.278 |
| Provisão variação cambial – efeito caixa | 4.318 | - | 5.142 | - |
| Outros | - | - | 8.669 | 7.197 |
| Total de créditos fiscais diferidos ativos | 86.928 | 69.591 | 1.035.671 | 936.411 |
| Imposto diferido passivo | | | | |
| Diferença temporária - juros capitalizados | - | - | (40.989) | (42.470) |
| Diferença temporária - variação cambial | - | - | (12.386) | (13.044) |
| Diferença de base passiva - Açu Petróleo | - | - | (3.106) | (3.116) |
| Diferidos derivativos – GNA | - | - | (4.852) | - |
| Total de impostos diferidos passivos | - | - | (61.333) | (58.630) |
| IR diferido não reconhecido - <i>valuation allowance</i> (b) | (82.610) | (69.591) | (940.577) | (848.553) |
| Total de impostos diferidos | 4.318 | - | 33.761 | 29.228 |

Prumo Logística S.A.

Notas explicativas às Informações financeiras intermediárias individuais e consolidadas
Períodos findos em 31 de março de 2019 e 2018

(Em milhares de reais, exceto quando mencionado de outra forma)

10. Impostos diferidos —Continuação

- (a) Refere-se à constituição do imposto de renda e da contribuição social diferidos sobre diferença de tratamento contábil-fiscal sobre o ativo diferido originado a partir de 1º de janeiro de 2009. Enquanto para fins contábeis as despesas consideradas pré-operacionais são reconhecidas no resultado, para fins fiscais são tratadas como se ativo diferido fossem.
- (b) Trata-se de IR diferido não reconhecido decorrente de prejuízo fiscal e base negativa, além da controladora, proveniente das controladas LLX Brasil, Gás Natural, GNA Infra, GNA II, Açú Investimentos, G3X, GSA, SNF, PSN e Heliporto em função da ausência de expectativa concreta de resultados tributáveis futuros.

Adicionalmente, partir de 1º de janeiro de 2017, a controlada Porto do Açú passou a constituir provisão para perda de créditos fiscais referente ao imposto diferido apurado a partir desta data e, em 31 de dezembro de 2018, constituiu uma provisão para perda de créditos no montante de R\$653.516 referente a créditos não reconhecidos no exercício, sendo que R\$661.548 é referente a provisão para perda de créditos e R\$(8.032) referente ao *impairment*. Em 31 de março de 2019, foi constituído uma perda de créditos no montante de R\$46.935. Esta provisão será revertida na medida em que a sua realização for provável.

11. Depósitos restituíveis

| | 31/12/2018 | Baixas (Recebimentos) | Reversão (Provisão) p/ perda | Atualização monetária | 31/03/2019 |
|--------------|---------------|--------------------------|---------------------------------|--------------------------|---------------|
| Porto do Açú | 18.175 | (3.956) | 3.879 | 234 | 18.332 |
| | 18.175 | (3.956) | 3.879 | 234 | 18.332 |

Em 27 de março de 2019 a Porto do Açú recuperou o montante de R\$3.956 depositado em juízo em virtude do cumprimento dos requisitos legais em dois processos envolvendo terrenos adquiridos pela Companhia no âmbito do mencionado programa.

O recebimento pela Companhia das indenizações efetuadas pela CODIN nas ações de desapropriação somente ocorre quando da regularização do título de propriedade e da comprovação da quitação de dívidas fiscais com relação a cada imóvel, nos termos do art. 34 do Decreto-Lei nº 3.365 de 21 de junho de 1941, que dispõe sobre desapropriações por utilidade pública.

É importante ressaltar que são inúmeras as variáveis que influenciam na viabilidade de regularização dos referidos títulos de propriedade e da situação fiscal dos imóveis. Nesse sentido, tendo em vista o decurso do tempo entre as aquisições e o presente momento, observa-se um aumento na resistência dos vendedores ou seus sucessores em colaborar com o processo de regularização, inclusive com a recusa no fornecimento de documentos essenciais. Essa situação, somada à necessidade de judicialização de alguns casos, tornou indispensável a revisão da provisão de perda para que englobasse situações onde ocorre um processo de regularização mais complexo. Em 31 de março de 2019 a Companhia estima que o montante de R\$63.030 corresponde a casos considerados de remoto recebimento do valor de principal e da atualização dos depósitos e mantém

constituída provisão para perda nesse montante.

Prumo Logística S.A.

Notas explicativas às Informações financeiras intermediárias individuais e consolidadas
Períodos findos em 31 de março de 2019 e 2018
(Em milhares de reais, exceto quando mencionado de outra forma)

12. Depósitos judiciais

O quadro abaixo demonstra a posição dos depósitos judiciais em 31 de março de 2019 e 31 de dezembro de 2018.

| | Consolidado | |
|------------------|--------------------|-------------------|
| | 31/03/2019 | 31/12/2018 |
| Porto do Açu (a) | 24.711 | 24.598 |
| Prumo | 387 | 344 |
| GNA I | 115 | - |
| | 25.213 | 24.942 |

- (a) Em 2 de dezembro de 2010, a Porto do Açu depositou em juízo o valor de R\$8.000, para a futura aquisição do imóvel denominado Fazenda Palacete, de propriedade da Cia. Açucareira Usina Barcelos ("CAUB"), pois esta estava com pedido de recuperação judicial pendente de apreciação. O juiz determinou nova avaliação do imóvel, e requereu novo depósito adicional de R\$1.172, integralmente efetuado em 18 de setembro de 2012. O alvará judicial autorizando a venda foi expedido em setembro de 2012. Em 31 de março de 2019, o valor corrigido totaliza R\$15.132 (R\$15.130 em 31 de dezembro de 2018).

Em 2013, a Porto do Açu ingressou com ação judicial em face da União Federal com o objetivo de discutir o correto valor da remuneração pelo uso do espaço físico em águas públicas, nos termos do "Contrato de Cessão de Espaço Físico em Águas Públicas," celebrado em 06 de outubro de 2010 ("Contrato"). Na referida ação, a Porto do Açu obteve a concessão de medida liminar autorizando o depósito judicial da remuneração estabelecida no Contrato. Neste contexto, os depósitos judiciais efetuados em nome da SPU - Secretaria de Patrimônio da União, em 31 de dezembro de 2015, totalizaram R\$7.614. A ação judicial que discute o correto valor da remuneração pelo uso do espaço físico em águas públicas ainda está pendente de julgamento e os valores permanecem depositados em juízo. Em 31 de março de 2019, o valor corrigido dos depósitos judiciais totaliza R\$9.454 (R\$9.364 em 31 de dezembro de 2018) e R\$125 (R\$104 em 31 de dezembro de 2018) referem-se a outros processos.

Prumo Logística S.A.

Notas explicativas às Informações financeiras intermediárias individuais e consolidadas

Períodos findos em 31 de março de 2019 e 2018

(Em milhares de reais, exceto quando mencionado de outra forma)

13. Debêntures

| | Consolidado | |
|---|-----------------------|-----------------------|
| | 31/03/2019 | 31/12/2018 |
| Debêntures | 659.393 | 659.393 |
| Empréstimos DIP | 10.961 | 10.961 |
| | <u>670.354</u> | <u>670.354</u> |
| (-) Redução do valor recuperável de ativos (“impairment”) | <u>(10.961)</u> | <u>(10.961)</u> |
| Total | <u>659.393</u> | <u>659.393</u> |

Nos termos do plano de recuperação judicial da OSX Construção Naval S.A., (“OSX”), aprovado pela Assembleia Geral de credores em 17 de dezembro de 2014 e homologado pelo juiz da recuperação em 8 de janeiro de 2015, a Porto do Açú subscreveu e integralizou, com seus créditos em face da OSX, em 29 de janeiro de 2016, debêntures emitidas pela OSX no valor total de R\$723.716, nas seguintes condições:

- Data de vencimento: 20 anos
- Amortização do Principal: em uma única parcela, na data do vencimento
- Cálculo dos juros remuneratórios: 100% do CDI
- Pagamento dos juros: a partir do 6º ano

Adicionalmente, nos termos do referido plano de recuperação judicial, a Porto do Açú concedeu para a OSX o valor de R\$10.961 na forma de empréstimo (“DIP”), em 29 de janeiro de 2016. Este valor também foi utilizado para subscrição e integralização de debêntures emitidas pela OSX.

O montante total de debêntures, conforme o plano de recuperação judicial é de R\$734.677, sendo composto por: (i) R\$646.886 relativos aos custos relacionados à construção do canal do terminal T2; (ii) R\$10.961 relativos ao empréstimo DIP; (iii) R\$12.507 relativos à linha de transmissão; (iv) R\$34.580 referentes à cessão do direito real de superfície, cujo saldo até julho de 2014 foi provisionado para perda; e (v) R\$29.743, devidos a partir de agosto de 2014, não contabilizados por não atender os critérios de reconhecimento de receita, descritos no CPC 30 - Receita, no que tange à improbabilidade de benefícios econômicos associados a essa transação.

Prumo Logística S.A.

Notas explicativas às Informações financeiras intermediárias individuais e consolidadas

Períodos findos em 31 de março de 2019 e 2018

(Em milhares de reais, exceto quando mencionado de outra forma)

13. Debêntures--Continuação

Caso, eventualmente, a OSX não honre o acordo, o montante de R\$646.886 de custos de construção do canal será agregado ao custo de construção do Terminal T2 e os R\$12.507 da linha de transmissão serão agregados a propriedades para investimento, e deverão ser futuramente recuperados por meio das respectivas operações. Conforme divulgado na nota explicativa nº 18 - Imobilizado, estes valores foram incorporados ao teste de recuperabilidade da UGC *Industrial Hub/T-Mult*.

Ainda em face das incertezas no recebimento do valor total do crédito e de acordo com o CPC 25 - Provisões, Passivos e Ativos Contingentes, a Administração entende que não é adequado o reconhecimento contábil dos juros remuneratórios das debêntures, no montante aproximado de R\$329.839 até 31 de março de 2019 (R\$315.808 em 31 de dezembro de 2018), bem como constituiu provisão para perda ao valor recuperável no montante de R\$10.961 relativos ao empréstimo DIP.

14. Créditos e obrigações com terceiros

(a) Créditos com terceiros

| | Consolidado | |
|-------------------------------------|---------------|---------------|
| | 31/03/2019 | 31/12/2018 |
| Créditos com OSX | 83.218 | 83.234 |
| (-) Perda estimada sobre recebíveis | (3.203) | (3.203) |
| Total OSX | 80.015 | 80.031 |
| Outros | 202 | 170 |
| | 80.217 | 80.201 |
| Circulante | 186 | 170 |
| Não circulante | 80.031 | 80.031 |

Prumo Logística S.A.

Notas explicativas às Informações financeiras intermediárias individuais e consolidadas

Períodos findos em 31 de março de 2019 e 2018

(Em milhares de reais, exceto quando mencionado de outra forma)

14. Créditos e obrigações com terceiros--Continuação

Após o acordo judicial mencionado na nota anterior, a Porto do Açú ainda pagou diretamente aos fornecedores os custos relacionados à construção do canal do T2. Dessa forma, no caso da OSX não honrar essa dívida, o montante de R\$80.031 (R\$60.128, líquido de obrigações com terceiros com a OSX mencionadas abaixo e da provisão para perdas referente a despesas de compartilhamento de custos de sustentabilidade) será agregado ao custo de construção do T2 e deverá ser futuramente recuperado por meio das respectivas operações portuárias. Conforme divulgado na nota explicativa nº 18 - Imobilizado, os créditos com a OSX foram incorporados ao teste de recuperabilidade da UGC *Industrial Hub/T-Mult*.

(b) Obrigações com terceiros

Em 31 de março de 2019, a Companhia tem obrigações com a OSX no montante de R\$19.880 e com a GNA I no montante de R\$23.685. Deste último, R\$2.395 se referem à parcela de TCCA e R\$21.290 são referentes à Bolognesi.

Prumo Logística S.A.

Notas explicativas às Informações financeiras intermediárias individuais e consolidadas

Períodos findos em 31 de março de 2019 e 2018

(Em milhares de reais, exceto quando mencionado de outra forma)

15. Despesas antecipadas

| | Consolidado | |
|-------------------|--------------------|---------------|
| | 31/03/2019 | 31/12/2018 |
| Águas Industriais | 6 | 13 |
| Porto do Açú (a) | 3.734 | 977 |
| GNA I (b) | 65.982 | 55.332 |
| GNA Infra | 65 | - |
| GNA II (c) | 11.315 | 11.956 |
| Gás Natural | 892 | 17 |
| Açú Petróleo | 1.010 | 1.251 |
| PSN | 107 | 96 |
| Prumo | 96 | 60 |
| | 83.207 | 69.702 |
| | 60.114 | 48.724 |
| Circulante | 23.093 | 20.978 |
| Não circulante | | |

- a) Prêmios de seguros: responsabilidade civil e outros
- b) Prêmios de seguros: riscos de engenharia, responsabilidade civil, transportes e fiança e custo de transação para obtenção de financiamentos da térmica e terminal;
- c) Seguro garantia – Fiança.

Prumo Logística S.A.

Notas explicativas às Informações financeiras intermediárias individuais e consolidadas
Períodos findos em 31 de março de 2019 e 2018
(Em milhares de reais, exceto quando mencionado de outra forma)

16. Investimentos

a) Participações societárias

| Controladas diretas (incluindo controle em conjunto) | 31/03/2019 | | | | | | | | | | | |
|--|------------|-------------------------------|-----------|-----------|--------------------|----------------|--|--------------------|-------------------|---------------------------------|-------------------------------------|---------------------|
| | % | Quantidade ações/quotas (mil) | Ativo | Passivo | Patrimônio líquido | Capital social | Adiantamento para futuro aumento de capital - AFAC | Reserva de capital | Reserva de lucros | Ajuste de avaliação patrimonial | Plano de opções de ações outorgadas | Resultado acumulado |
| Porto do Açú | 97,65% | 2.085.348 | 5.194.448 | 5.468.292 | (273.844) | 2.085.348 | - | 20.247 | - | - | 1.369 | (2.380.809) |
| LLX Brasil | 100,00% | 104.780 | 784 | 4 | 780 | 104.780 | - | - | - | - | - | (104.000) |
| Prumo Participações | 100,00% | 753.164 | 1.182.623 | 352.850 | 829.773 | 788.559 | 12.100 | 14.285 | - | - | - | 14.830 |
| NFX | 50,00% | 155.930 | 248.232 | 154.285 | 93.947 | 155.930 | - | - | - | - | - | (61.983) |
| Açú Petróleo | 60,00% | 267.042 | 1.629.379 | 434.134 | 1.195.245 | 249.262 | - | 929.451 | 766 | 32.781 | - | (17.014) |
| Açú Petróleo Investimentos | 100,00% | 316 | 238.414 | 546.420 | (308.006) | 672 | - | (126.545) | - | 6.556 | - | (188.689) |
| Gás Natural | 70,00% | 199.584 | 778.681 | 13.486 | 765.195 | 365.151 | 71.771 | 387.283 | - | 5.844 | - | (64.854) |
| Prumo Serviços e Navegação | 100,00% | 46 | 6.228 | 12.338 | (6.110) | 3.293 | 885 | - | - | - | - | (10.289) |
| Heliporto | 100,00% | 14 | 17 | 3 | 14 | 14 | 30 | 3 | - | - | - | (34) |
| Rochas do Açú | 99,00% | 1 | 1 | - | 1 | 1 | - | - | - | - | - | - |
| Açú Energia | 99,00% | 1 | 1 | - | 1 | 1 | - | - | - | - | - | - |

| Controladas diretas (incluindo controle em conjunto) | 31/12/2018 | | | | | | | | | | | |
|--|------------|-------------------------------|-----------|-----------|--------------------|----------------|--|--------------------|-------------------|---------------------------------|-------------------------------------|---------------------|
| | % | Quantidade ações/quotas (mil) | Ativo | Passivo | Patrimônio líquido | Capital social | Adiantamento para futuro aumento de capital - AFAC | Reserva de capital | Reserva de lucros | Ajuste de avaliação patrimonial | Plano de opções de ações outorgadas | Resultado acumulado |
| Porto do Açú | 98,82% | 2.061.053 | 5.155.079 | 5.330.491 | (175.412) | 2.061.053 | - | 8.188 | - | - | 1.369 | (2.246.022) |
| LLX Brasil | 100,00% | 104.780 | 778 | 4 | 774 | 104.780 | - | - | - | - | - | (104.006) |
| Prumo Participações | 100,00% | 753.164 | 1.155.390 | 367.688 | 787.702 | 788.559 | - | 14.285 | 20.516 | - | - | (35.657) |
| NFX | 50,00% | 155.930 | 249.440 | 155.150 | 94.290 | 155.930 | - | - | - | - | - | (61.640) |
| Açú Petróleo | 60,00% | 267.042 | 1.644.429 | 449.040 | 1.195.389 | 249.262 | - | 929.451 | 766 | 29.567 | - | (13.657) |
| Açú Petróleo Investimentos | 100,00% | 316 | 239.108 | 531.956 | (292.848) | 672 | - | (126.545) | - | 5.913 | - | (172.888) |
| Gás Natural | 72,19% | 100.075 | 570.162 | 7.129 | 563.033 | 141.833 | 300.624 | 181.296 | - | - | - | (60.720) |
| Prumo Serviços e Navegação | 100,00% | 46 | 5.293 | 11.165 | (5.781) | 3.293 | - | - | - | - | - | (9.164) |
| Heliporto | 100,00% | 14 | 18 | 4 | 14 | 14 | 30 | - | 3 | - | - | (34) |
| Rochas do Açú | 99,00% | 1 | 1 | - | 1 | 1 | - | - | - | - | - | - |
| Açú Energia | 99,00% | 1 | 1 | - | 1 | 1 | - | - | - | - | - | - |

Prumo Logística S.A.

Notas explicativas às Informações financeiras intermediárias individuais e consolidadas
Períodos findos em 31 de março de 2019 e 2018
(Em milhares de reais, exceto quando mencionado de outra forma)

16. Investimentos--Continuação

b) Movimentações - Controladora

| Controladas diretas | 31/12/2018 | Aumento de Capital | Ganho/perda reflexa nas emissões de ações | Reserva reflexa - Instrumento financeiro hedge GNA | Reserva de capital | Adiantamento para futuro aumento de capital - AFAC | Outros | Ajuste de avaliação patrimonial | Equivalência patrimonial | Provisão para perda em investimentos | 31/03/2019 |
|----------------------------|------------------|--------------------|---|--|--------------------|--|------------|---------------------------------|--------------------------|--------------------------------------|------------------|
| Porto do Açú | - | - | 37.579 | - | - | - | - | - | (131.617) | 94.038 | - |
| LLX Brasil | 774 | - | - | - | - | - | - | - | 6 | - | 780 |
| Prumo Participações (*) | 651.611 | - | - | - | - | 12.100 | 837 | - | 29.971 | - | 694.519 |
| NFX | 47.145 | - | - | - | - | - | - | - | (171) | - | 46.974 |
| Açú Petróleo | 717.234 | - | - | - | - | - | - | 4.581 | (4.004) | - | 717.811 |
| Açú Petróleo Investimentos | - | - | - | - | - | - | - | 643 | (15.801) | 15.158 | - |
| Gás Natural | 403.160 | 156.323 | (10.988) | 4.091 | 146.141 | (160.197) | - | - | (2.894) | - | 535.636 |
| Heliporto | 14 | - | - | - | - | - | - | - | - | - | 14 |
| Prumo Serviço de Navegação | - | - | - | - | - | 885 | - | - | (1.133) | 248 | - |
| Outras | 6.448 | - | - | - | - | - | - | - | (1.490) | - | 4.958 |
| | 1.826.386 | 156.323 | 26.591 | 4.091 | 146.141 | (147.212) | 837 | 5.224 | (127.133) | 109.444 | 2.000.692 |

| Controladas diretas | 31/12/2017 | Aumento de capital | Equivalência reflexa - plano de opções de ações outorgadas | Reserva reflexa - Instrumento financeiro hedge Ferroport | Reserva de capital | Adiantamento para futuro aumento de capital - AFAC | Outros | Ajuste de avaliação patrimonial | Equivalência patrimonial | Provisão para perda em investimentos | 31/12/2018 |
|----------------------------|------------------|--------------------|--|--|--------------------|--|--------------|---------------------------------|--------------------------|--------------------------------------|------------------|
| Porto do Açú | 332.375 | - | 45 | - | 28.035 | - | - | - | (534.177) | 173.722 | - |
| LLX Brasil | 761 | - | - | - | - | - | - | - | 13 | - | 774 |
| Prumo Participações (*) | 648.245 | 35.395 | - | 288 | - | - | 3.340 | - | (35.657) | - | 651.611 |
| NFX | 53.154 | - | - | - | - | - | - | - | (6.009) | - | 47.145 |
| Açú Petróleo | 713.368 | (60.000) | - | - | - | - | - | 117.817 | (53.951) | - | 717.234 |
| Açú Petróleo Investimentos | - | 186 | - | - | - | - | - | 39.272 | (74.957) | 35.499 | - |
| Gás Natural | 40.701 | 81.515 | - | - | 101.317 | 213.722 | - | 6.724 | (40.819) | - | 403.160 |
| Heliporto | - | - | - | - | - | 30 | 3 | - | (19) | - | 14 |
| Prumo Serviço de Navegação | - | 3.247 | - | - | - | - | - | - | (5.731) | 2.484 | - |
| Outras | 174 | - | - | - | - | 6.870 | 39 | - | (635) | - | 6.448 |
| | 1.788.778 | 60.343 | 45 | 288 | 129.352 | 220.622 | 3.382 | 163.813 | (751.942) | 211.705 | 1.826.386 |

(*) A diferença de R\$135.268 (R\$136.091 em 31 de dezembro de 2018s) entre o investimento e o PL da investida se refere a reversão de lucros não realizados dos juros sobre mútuo com a empresa Ferroport.

Prumo Logística S.A.

Notas explicativas às Informações financeiras intermediárias individuais e consolidadas
Períodos findos em 31 de março de 2019 e 2018

(Em milhares de reais, exceto quando mencionado de outra forma)

16. Investimentos--Continuação

Em 31 de março de 2019, o saldo de R\$267.938 (R\$237.911 em 31 de dezembro de 2018) consolidado em investimentos é composto da seguinte maneira:

- 1) R\$46.973 (R\$47.145 em 31 de dezembro de 2018) se referem à participação da Prumo na empresa NFX;
- 2) R\$190.758 (R\$190.758 em 31 de dezembro de 2018) se referem à participação na Ferroport, sendo R\$356.600 referentes ao investimento direto da Prumo Participações e R\$(135.256) ao lucro não realizado sobre os juros de mútuo dos períodos de 2013 e 2014, capitalizados pela Ferroport e não eliminado pela Companhia no período; e R\$(388) se referem ao aluguel da Ferroport com a Reserva Caruara não eliminado na Porto Açú; e
- 3) R\$8 se referem a outros investimentos.

c) Avais, fianças e hipotecas concedidas em favor das controladas

A Prumo é interveniente garantidora dos seguintes financiamentos vigentes concedidos à Porto do Açú:

- Financiamento via repasse do BNDES concedido pelos bancos Bradesco S.A. ("Bradesco") e Santander (Brasil) S.A. ("Santander"), no montante de R\$3.399.538 em 31 de março de 2019 (R\$3.306.964 em 31 de dezembro de 2018); e
- Financiamento via emissão de debêntures, no montante atualizado de R\$1.652.576 em 31 de março de 2019 (R\$1.606.835 em 31 de dezembro de 2018), sendo todo o crédito suportado pela fiança da Prumo, além do pacote de garantias elencado na nota explicativa nº 22 - Empréstimos, financiamentos e debêntures.

Prumo Logística S.A.

Notas explicativas às Informações financeiras intermediárias individuais e consolidadas
Períodos findos em 31 de março de 2019 e 2018
(Em milhares de reais, exceto quando mencionado de outra forma)

17. Propriedades para investimento

| | Consolidado | | | 31/03/2019 |
|---------------------------|----------------|--------------|--------|----------------|
| | 31/12/2018 | Adições | Baixas | |
| Porto do Açú | 475.086 | 1.227 | - | 476.313 |
| GSA | 31.695 | 111 | - | 31.806 |
| Reserva Ambiental Caruara | 5.244 | 45 | - | 5.289 |
| SNF | 42.925 | 111 | - | 43.036 |
| | 554.950 | 1.494 | - | 556.444 |

Propriedades para investimento incluem terrenos cuja posse é transferida onerosamente para terceiros. O instrumento jurídico usualmente utilizado nessa transferência é o contrato de cessão de uso, posse e futura concessão onerosa do direito real de superfície. Estes contratos contemplam períodos de 5 a 40 anos, renováveis ou não, sendo que todos têm seu valor anual indexado pela inflação.

Os gastos incorridos na Porto do Açú, na GSA e na SNF são aqueles destinados ao desenvolvimento e disponibilização das propriedades a empreendedores com o objetivo de se instalarem na retroárea do Complexo Industrial do Porto do Açú. As adições demonstradas no quadro se referem principalmente a benfeitorias realizadas nestes terrenos, destinados a cessão de uso, e a outros gastos para a desapropriação e a aquisição das terras.

A Reserva Ambiental Caruara desenvolve projetos para recomposição florestal para empresas que precisam compensar, mediante novos plantios, as áreas de vegetação suprimidas nos seus processos de implantação, cumprindo assim condicionantes de licenças sócio-ambientais.

As propriedades para investimento são registradas pelo método do custo, porém em atendimento à norma contábil CPC 28 - *Propriedades para investimento*, a entidade deve determinar o valor justo para fins de divulgação. Este cálculo é efetuado através da metodologia de fluxo de caixa descontado, devido à singularidade do negócio e consequente dificuldade de comparação com dados de mercado. Em 31 de março de 2019 a Companhia calculou o valor justo dos terrenos arrendados em R\$1.194.463 equivalente a 1,7MM m² da área total (R\$1.181.075 em 31 de dezembro de 2018). Para os não arrendados a Companhia calculou o valor justo em R\$3.172.403 (R\$ 3.083.794 em 31 de dezembro de 2018).

Prumo Logística S.A.

Notas explicativas às Informações financeiras intermediárias individuais e consolidadas
Períodos findos em 31 de março de 2019 e 2018
(Em milhares de reais, exceto quando mencionado de outra forma)

18. Imobilizado

A composição do imobilizado por empresa em 31 de março de 2019 e 31 de dezembro de 2018 assim se apresenta:

| | Controladora | | Consolidado | |
|---------------------------|--------------|--------------|------------------|------------------|
| | 31/03/2019 | 31/12/2018 | 31/03/2019 | 31/12/2018 |
| Prumo | 2.406 | 2.357 | 2.406 | 2.357 |
| Porto do Açú | - | - | 3.016.591 | 3.031.501 |
| Reserva Ambiental Caruara | - | - | 9.241 | 9.241 |
| Pedreira Sapucaia | - | - | 462 | 462 |
| Açú Petróleo | - | - | 1.367.684 | 1.379.962 |
| Gás Natural | - | - | 3.176 | 3.234 |
| Águas Industriais | - | - | 1.764 | 1.673 |
| GNA I | - | - | 1.351.727 | 796.158 |
| GNA II | - | - | 4.914 | 3.430 |
| GNA Infra | - | - | 665 | 600 |
| Prumo Navegação | - | - | 1.564 | 1.472 |
| | 2.406 | 2.357 | 5.760.194 | 5.230.090 |

| | Controladora | | | |
|----------------------------|---|-------------------------|------------|--------------|
| | Edificações, benfeitorias e instalações | Máquinas e equipamentos | Outros | Total |
| Saldo em 31/12/2018 | 1.383 | 637 | 337 | 2.357 |
| Adição | | 143 | | 143 |
| Depreciação | (17) | (42) | (35) | (94) |
| Saldo em 31/03/2019 | 1.366 | 738 | 302 | 2.406 |
| Custo | 1.707 | 2.542 | 1.502 | 5.751 |
| Depreciação acumulada | (341) | (1.804) | (1.200) | (3.345) |
| Saldo em 31/03/2019 | 1.366 | 738 | 302 | 2.406 |

| | Controladora | | | |
|----------------------------|---|-------------------------|------------|--------------|
| | Edificações, benfeitorias e instalações | Máquinas e equipamentos | Outros | Total |
| Saldo em 31/12/2017 | 1.447 | 516 | 480 | 2.443 |
| Adição | | 9 | | 9 |
| Depreciação | (17) | (41) | (36) | (94) |
| Saldo em 31/03/2018 | 1.430 | 484 | 444 | 2.358 |
| Custo | 1.702 | 2.122 | 1.510 | 5.334 |
| Depreciação acumulada | (272) | (1.638) | (1.066) | (2.976) |
| Saldo em 31/03/2018 | 1.430 | 484 | 444 | 2.358 |

Prumo Logística S.A.

Notas explicativas às Informações financeiras intermediárias individuais e consolidadas
Períodos findos em 31 de março de 2019 e 2018

(Em milhares de reais, exceto quando mencionado de outra forma)

18. Imobilizado--Continuação

| | Consolidado | | | | | | |
|----------------------------|------------------------|----------------|---|-------------------------|--------------------|----------------|------------------|
| | Instalações portuárias | Terrenos | Edificações, benfeitorias e instalações | Máquinas e equipamentos | Obras em andamento | Outros | Total |
| Saldo em 31/12/2018 | 3.689.207 | 168.440 | 177.642 | 264.156 | 646.985 | 283.660 | 5.230.090 |
| Adição | - | - | 116 | 815 | 433.848 | 137.577 | 572.356 |
| Transferência | - | - | - | - | 407.019 | (407.019) | - |
| Baixa | - | - | - | (361) | - | - | (361) |
| Efeito de conversão | 4.508 | 507 | - | (3.377) | 178 | (19) | 1.797 |
| Depreciação | (32.613) | - | (2.971) | (7.988) | - | (116) | (43.688) |
| Saldo em 31/03/2019 | 3.661.102 | 168.947 | 174.787 | 253.245 | 1.488.030 | 14.083 | 5.760.194 |
| Custo | 4.069.133 | 168.947 | 218.481 | 369.616 | 1.488.030 | 17.342 | 6.331.549 |
| Depreciação acumulada | (408.031) | - | (43.694) | (116.371) | - | (3.259) | (571.355) |
| Saldo em 31/03/2019 | 3.661.102 | 168.947 | 174.787 | 253.245 | 1.488.030 | 14.083 | 5.760.194 |

| | Consolidado | | | | | | |
|----------------------------|------------------------|----------------|---|-------------------------|--------------------|---------------|------------------|
| | Instalações Portuárias | Terrenos | Edificações, benfeitorias e instalações | Máquinas e equipamentos | Obras em andamento | Outros | Total |
| Saldo em 31/12/2017 | 2.989.125 | 154.307 | 179.765 | 271.300 | 642.565 | 30.770 | 4.267.832 |
| Adição | - | - | 477 | 2.061 | 56.964 | 17.012 | 76.514 |
| Transferência | 499.538 | - | 5.806 | 2.764 | (506.991) | (2.725) | (1.608) |
| Baixa | - | - | - | (118) | - | - | (118) |
| Efeito de conversão | 6.034 | 366 | 3 | (2.016) | (6.457) | 5.250 | 3.181 |
| Depreciação | (27.547) | - | (2.907) | (7.080) | - | (103) | (37.637) |
| Saldo em 31/03/2018 | 3.467.150 | 154.673 | 183.144 | 266.911 | 186.081 | 50.204 | 4.308.163 |
| Custo | 3.734.954 | 154.673 | 214.915 | 327.041 | 186.081 | 53.046 | 4.670.710 |
| Depreciação acumulada | (267.804) | - | (31.771) | (60.130) | - | (2.842) | (362.547) |
| Saldo em 31/03/2018 | 3.467.150 | 154.673 | 183.144 | 266.911 | 186.081 | 50.204 | 4.308.163 |

Prumo Logística S.A.

Notas explicativas às Informações financeiras intermediárias individuais e consolidadas
Períodos findos em 31 de março de 2019 e 2018
(Em milhares de reais, exceto quando mencionado de outra forma)

18. Imobilizado--Continuação

- Obras em andamento

Na Porto do Açú o saldo, incluindo custos diretos e indiretos alocados aos diversos ativos em construção, é composto por obras de infraestrutura geral no valor de R\$116.782(R\$103.951 em 31 de dezembro de 2018).

Na Açú Petróleo o saldo, incluindo custos diretos e indiretos alocados aos diversos ativos, se refere a obras do terminal 1 no valor de R\$22.080 (R\$20.162 em 31 de dezembro de 2018).

Nas controladas Gás Natural, GNA Infra, GNA I e GNA II o saldo, referente a custos iniciais do projeto térmica, é de R\$1.347.626 (R\$521.413 31 de dezembro de 2018).

Na controlada Águas Industriais o saldo, referente a gastos com projetos para o sistema de águas do porto, é de R\$1.542 (R\$1.459 em 31 de dezembro de 2018).

Prumo Logística S.A.

Notas explicativas às Informações financeiras intermediárias individuais e consolidadas
Períodos findos em 31 de março de 2019 e 2018
(Em milhares de reais, exceto quando mencionado de outra forma)

18. Imobilizado--Continuação

- Teste de valor recuperável para os ativos não circulantes ('impairment')

De acordo com o CPC 01 (R1) - Redução ao valor recuperável de ativos, a Administração da Prumo revisa trimestralmente indicadores de perda, de maneira regular, a fim de verificar potenciais perdas por incapacidade de recuperação dos valores contábeis.

A metodologia do fluxo de caixa descontado utilizada pela Companhia está fundamentada em conceitos que consideram recursos financeiros que serão gerados no futuro, por Unidade Geradora de Caixa ("UGC"), descontados a valor presente, para refletir o tempo, o custo de oportunidade e os riscos associados.

A Companhia segrega suas atividades em três frentes de atuação, *T-Gás*, *T-Oil* e *Industrial Hub/T-Mult*. A UGC *T-Gás* refere-se às atividades de compra, venda e regaseificação de gás natural liquefeito, geração, transmissão e comercialização de energia, a serem operadas pelas subsidiárias da controlada GNA; a UGC *T-Oil* refere-se a transbordo de petróleo cru realizado no terminal T1, operado pela controlada Açú Petróleo; e a UGC *Industrial Hub/T-Mult* refere-se às atividades de arrendamento de retroárea e de movimentação e armazenamento de *granéis sólidos* e cargas soltas, operadas pela controlada Porto do Açú.

Em 31 de dezembro de 2018, na revisão dos testes de recuperabilidade da UGC *Industrial Hub/T-Mult*, a Companhia identificou a melhora do ambiente macroeconômico, com a perspectiva de medidas benéficas na esfera dos negócios, corroborado pela assinatura de novos contratos, como o de locação de área para instalação das térmicas da GNA. Este cenário favoreceu os empreendimentos da Companhia, pois tornou mais atrativos os investimentos dos clientes, tendo com isso impactado na recuperabilidade dos ativos da UGC *Industrial Hub/T-Mult*. Houve também revisão em algumas projeções de CAPEX, baseadas na performance histórica e em novas premissas de desenvolvimento do Porto, impactando positivamente no teste.

Prumo Logística S.A.

Notas explicativas às Informações financeiras intermediárias individuais e consolidadas
Períodos findos em 31 de março de 2019 e 2018
(Em milhares de reais, exceto quando mencionado de outra forma)

18. Imobilizado--Continuação

A Companhia em 31 de dezembro de 2018, refazendo o teste de *impairment* verificou a necessidade de reversão parcial da provisão no valor de R\$156.870 da perda já constituída, conforme tabela abaixo:

| Consolidado (IFRS) | | 31/12/2018 | | 31/12/2017 |
|-------------------------------------|--------------------|--------------|-------------------|-------------------|
| Ativos ou unidade geradora de caixa | Valor contábil (a) | Valor em uso | <i>Impairment</i> | <i>Impairment</i> |
| <i>Industrial Hub/T-Mult</i> | 4.373.978 | 4.315.595 | (58.383) | (215.253) |

(a) Valor contábil dos ativos é composto por: ativo imobilizado, intangível e diferido, propriedades para investimento e debêntures e créditos com a OSX (líquido de obrigações com terceiros) e sem o efeito de provisões de *impairment*.

Em 31 de março de 2019, durante a revisão das informações intermediárias, a Companhia não encontrou qualquer evidência de perda ou reversão para as CGUs da Companhia.

- Teste de valor recuperável para os ativos não circulantes

Na avaliação de recuperabilidade dos ativos em 31 de dezembro de 2018 a Companhia utilizou-se do valor em uso por UGC a partir de projeções aprovadas pela Diretoria, que consideraram:

- Revisão dos cenários para cada UGC conforme planos de negócios, considerando tanto receitas futuras projetadas quanto os contratos já firmados com clientes, com destaque para os contratos de locação de área com a Edison Chouest e os contratos de locação de área que estão sendo negociados com a GNA.
- Cenário macroeconômico do país;
- Período do fluxo de caixa de 22 anos, uma vez que a Companhia se encontra em operação, e a maioria dos contratos existentes e previstos são de longo prazo, assim como o longo período de maturação dos investimentos em infraestrutura;
- Taxa de desconto efetiva “rolling WACC” que apresenta diferenças ano a ano em função da variação, ao longo das projeções, dos indicadores que a compõem. Para fins referenciais a taxa de desconto utilizada é 11,74% a 16,90% (11,62% a 12,93%

Prumo Logística S.A.

Notas explicativas às Informações financeiras intermediárias individuais e consolidadas
Períodos findos em 31 de março de 2019 e 2018
(Em milhares de reais, exceto quando mencionado de outra forma)

18. Imobilizado--Continuação

em 31 de dezembro de 2017) em termos nominais, baseada na projeção da estrutura de capital ano a ano e no custo médio ponderado de capital ("Rolling WACC"); e

- Taxa de crescimento de perpetuidade de 3,77% a.a..

Na avaliação do valor recuperável, a Companhia também mensurou o valor justo, deduzidas as despesas de alienação, da UGC *Industrial Hub/T-Mult*, conforme CPC 01, e verificou que o valor em uso é superior ao valor justo abatidas as despesas de alienação.

Não identificamos novos indicativos de perda por redução ao valor recuperável e nem mudanças relevantes no cenário acima, não tendo sido feita qualquer movimentação da provisão para perda ao valor recuperável entre 31 de dezembro de 2018 e 31 março de 2019, conforme demonstrado abaixo:

| Consolidado | 31/12/2018 | Reversão | 31/03/2019 |
|-----------------------|-------------------|-----------------|-------------------|
| Industrial Hub/T-Mult | (58.383) | - | (58.383) |
| | (58.383) | - | (58.383) |

Prumo Logística S.A.

Notas explicativas às Informações financeiras intermediárias individuais e consolidadas
Períodos findos em 31 de março de 2019 e 2018
(Em milhares de reais, exceto quando mencionado de outra forma)

19. Intangíveis

| | Taxa anual de amortização (%) | Controladora | | Consolidado | |
|----------------------------|--|-------------------|--------------|---------------|---------------|
| | | 31/03/2019 | 31/12/2018 | 31/03/2019 | 31/12/2018 |
| | | Direito de acesso | 3,54 | - | - |
| Direito de Comerc. Energia | | - | - | 30.000 | 30.000 |
| Licença de uso de software | 20 | 6.098 | 6.315 | 10.656 | 10.838 |
| Implantação de sistemas | | 476 | 476 | 2.320 | 2.062 |
| Outros | | 303 | 303 | 378 | 380 |
| | | 6.877 | 7.094 | 93.256 | 93.396 |

- Teste de valor recuperável para os ativos intangíveis

O montante dos intangíveis foi incluído nos testes de *impairment* mencionados nas nota explicativa nº 18 - Imobilizado.

Prumo Logística S.A.

Notas explicativas às Informações financeiras intermediárias individuais e consolidadas
Períodos findos em 31 de março de 2019 e 2018
(Em milhares de reais, exceto quando mencionado de outra forma)

20. Partes relacionadas

A Companhia adota as práticas de Governança Corporativa recomendadas e/ou exigidas pela legislação. A Política de Governança Corporativa da Companhia determina que os membros do Conselho de Administração devam monitorar e administrar potenciais conflitos de interesses dos executivos, dos membros do Conselho e dos Sócios, de forma a evitar o uso inadequado dos ativos da Companhia e, especialmente, abusos em transações entre partes relacionadas.

Em conformidade com a Lei das Sociedades por Ações, os membros do Conselho de Administração da Companhia estão proibidos de votar em qualquer Assembleia ou Reunião do Conselho ou de atuar em quaisquer operações ou negócios nos quais tenham interesses conflitantes com os da Companhia.

Os principais saldos de ativos e passivos em 31 de março de 2019 e 31 de dezembro de 2018, relativos às operações com partes relacionadas, bem como as transações que influenciaram o resultado do período, são decorrentes de transações da Companhia com empresas controladas e controladas em conjunto, membros da Administração e outras partes relacionadas, como segue:

| | Contas a receber | | | |
|---|------------------|----------------|----------------|----------------|
| | Controladora | | Consolidado | |
| | 31/03/2019 | 31/12/2018 | 31/03/2019 | 31/12/2018 |
| Cessão do direito real de superfície | | | | |
| NFX | - | - | 988 | 989 |
| | - | - | 988 | 989 |
| Nota de débito | | | | |
| Açu Petróleo | 579 | 551 | - | - |
| Gás Natural | 2.683 | 2.665 | - | - |
| GNA I | 300 | 174 | - | - |
| GNA II | 1.542 | 1.535 | - | - |
| GNA INFRA | 316 | 211 | - | - |
| Dome | 460 | 460 | - | - |
| Porto do Açu | 1.657 | 1.048 | - | - |
| Ferroport | - | 1 | 12.732 | 14.149 |
| Águas Industriais do Açu | 19 | 12 | - | - |
| | 7.556 | 6.657 | 12.732 | 14.149 |
| Contas a receber - mútuos | | | | |
| Porto do Açu | 509.580 | 509.580 | - | - |
| Ferroport | - | - | 786.725 | 791.485 |
| NFX | 36.729 | 35.664 | 36.729 | 35.664 |
| | 546.309 | 545.244 | 823.454 | 827.149 |
| Total | 553.865 | 551.901 | 837.174 | 842.287 |
| Circulante | 44.285 | 42.321 | 108.050 | 108.403 |
| Não circulante | 509.580 | 509.580 | 729.124 | 733.884 |

Prumo Logística S.A.

Notas explicativas às Informações financeiras intermediárias individuais e consolidadas
Períodos findos em 31 de março de 2019 e 2018
(Em milhares de reais, exceto quando mencionado de outra forma)

20. Partes relacionadas—Continuação

| | Contas a pagar | | | |
|---|----------------|----------------|------------------|----------------|
| | Controladora | | Consolidado | |
| | 31/03/2019 | 31/12/2018 | 31/03/2019 | 31/12/2018 |
| Contas a pagar - notas de débito | | | | |
| Ferroport (a) | - | - | 3.362 | 2.387 |
| EIG Global Energy Partners | 56 | 1.203 | 56 | 1.203 |
| Oiltanking (b) | - | - | 5.591 | 4.996 |
| Porto de Antuérpia | - | - | 3.939 | 3.769 |
| Porto do Açú | 302 | - | - | - |
| NFX | - | - | - | 3 |
| GNA I | - | - | 219.640 | - |
| | 358 | 1.203 | 232.588 | 12.358 |
| Contas a pagar - mútuo | | | | |
| EIG Global Energy Partners | 849.237 | 626.490 | 849.237 | 626.490 |
| | 849.237 | 626.490 | 849.237 | 626.490 |
| | 849.595 | 627.693 | 1.081.825 | 638.848 |
| Circulante | 358 | 1.203 | 232.588 | 12.358 |
| Não circulante | 849.237 | 626.490 | 849.237 | 626.490 |

(a) O montante de R\$3.363 (R\$2.387 em 2018) é referente a reembolso de despesa com SSO e tarifas portuárias.

(b) O montante de R\$5.591 (R\$4.996 em 2018) é referente a gastos portuários.

O quadro abaixo demonstra o efeito no resultado, por empresa, das transações com partes relacionadas:

| | Receitas - Efeito no resultado | | | |
|--|--------------------------------|--------------|---------------|---------------|
| | Controladora | | Consolidado | |
| | 31/03/2019 | 31/03/2018 | 31/03/2019 | 31/03/2018 |
| Receitas - cessão do direito real de superfície | | | | |
| NFX | - | - | 2.960 | 2.905 |
| Ferroport | - | - | - | 102 |
| | - | - | 2.960 | 3.007 |
| Receita de acostagem | | | | |
| Reflorestamento | | | | |
| Ferroport | - | - | - | - |
| Realização de lucros não realizados | | | | |
| Ferroport | 835 | 835 | 835 | 835 |
| Receitas financeiras - juros sobre mútuos | | | | |
| NFX | 1.249 | 782 | 1.249 | 782 |
| Ferroport | - | - | 15.881 | 16.114 |
| Outros | | | | |
| Serviço compartilhado | 447 | - | 739 | - |
| | 2.531 | 1.617 | 18.704 | 17.731 |
| | 2.531 | 1.617 | 21.664 | 20.738 |

Prumo Logística S.A.

Notas explicativas às Informações financeiras intermediárias individuais e consolidadas
Períodos findos em 31 de março de 2019 e 2018

(Em milhares de reais, exceto quando mencionado de outra forma)

20. Partes relacionadas—Continuação

| | Custo / Despesas - Efeito no resultado | | | |
|-----------------------------------|---|-------------------|--------------------|-------------------|
| | Controladora | | Consolidado | |
| | 31/03/2019 | 31/03/2018 | 31/03/2019 | 31/03/2018 |
| EIG Global Energy Partners | | | | |
| Juros | (23.502) | (554) | (23.502) | (554) |
| Corretagem | - | (3.301) | - | (3.301) |
| Variação Cambial - mútuo | (12.699) | (1.130) | (12.699) | (1.130) |
| Reembolso de despesa (a) | (476) | (736) | (476) | (736) |
| LakeShore Advisory | | | | |
| Corretagem (b) | (3.181) | (305) | (3.181) | (305) |
| Port of Antwerp | | | | |
| Corretagem | - | - | (1.162) | - |
| Outros | | | | |
| Descontos - Notes | (3.731) | (3.301) | (3.731) | (3.301) |
| Oiltanking - despesas portuárias | - | - | (4.539) | (3.811) |
| Serviço compartilhado (c) | - | - | (840) | - |
| | (43.589) | (9.327) | (50.130) | (13.138) |

(a) Referente à despesa com transporte aéreo.

(b) Referente à comissão do aporte de capital realizado pela Siemens e BP; e

(c) Referente a folha dos colaboradores que estão locados na Prumo e que prestam serviços a outras empresas controladas pela Prumo, conforme contrato.

Prumo Logística S.A.

Notas explicativas às Informações financeiras intermediárias individuais e consolidadas
Períodos findos em 31 de março de 2019 e 2018
(Em milhares de reais, exceto quando mencionado de outra forma)

20. Partes relacionadas—Continuação

Os montantes referentes à remuneração dos membros da Administração estão apresentados abaixo:

| | Consolidado | |
|--|------------------------------------|------------------------------------|
| | Períodos de três meses | |
| | 01/01/2019 a 31/03/2019 | 01/01/2018 a 31/03/2018 |
| Diretores | | |
| Salários | 1.065 | 700 |
| Pró-labore | 3.816 | 2.594 |
| Bônus | 36 | 615 |
| Benefícios e Encargos | 1.475 | 1.129 |
| Ajuda de custo | - | 105 |
| Opções de ações outorgadas no plano da Companhia | - | 432 |
| | 6.392 | 5.575 |
| Comitê de Auditoria | | |
| Honorários | 18 | 17 |
| Encargos | 4 | 3 |
| | 22 | 20 |
| Conselho de Administração | | |
| Honorários | 287 | 262 |
| Benefícios e Encargos | 58 | 58 |
| | 345 | 320 |
| Comitê de Ética e Compliance | | |
| Honorários | 55 | 50 |
| Encargos | 11 | 10 |
| | 66 | 60 |
| Comitê de Estratégia | | |
| Honorários | 55 | 50 |
| Encargos | 11 | 10 |
| | 66 | 60 |
| Comitê de Sustentabilidade | | |
| Honorários | 18 | 17 |
| Encargos | 4 | 3 |
| | 22 | 20 |
| Conselho fiscal | | |
| Honorários | - | 77 |
| Encargos | - | 15 |
| | - | 92 |
| | 6.913 | 6.147 |

(*) Os aumentos significativos verificado nas despesas de remuneração de diretores nas Subsidiárias se refere à implementação do plano Alpha, tendo sido aprovados através dos seguintes atos: **Porto do Açú** - RCA de 17/5/2018; **Açú Petróleo** - RCA 01/2/18; **GNA** - AGE's 16/01/18 e 05/02/18; **GNA INFRA** - RCA's 16/1/18, 05/2/18, 02/3/18, 12/3/18, 16/4/18, 24/5/18 e 04/9/18; **UTE I** - RCA's 24/5/2018 e 8/10/2018; **UTE II** - AGE's 16/01/18 e 05/02/18.

Prumo Logística S.A.

Notas explicativas às Informações financeiras intermediárias individuais e consolidadas
Períodos findos em 31 de março de 2019 e 2018
(Em milhares de reais, exceto quando mencionado de outra forma)

21. Planos de opção de compra de ações

Em 7 de maio de 2018, a Prumo passou a ser uma Companhia fechada, conforme nota explicativa nº 1. A Companhia está estudando um novo plano substitutivo.

22. Empréstimos, financiamentos e debêntures

| | Vencimento | 31/03/2019 | | | 31/12/2018 |
|-------------------------------------|------------|------------------|-------------------------------|------------------|------------------|
| | | Principal | Juros e atualização monetária | Total | Total |
| Instituições | | | | | |
| BNDES (Repassadores) (i) | 15/09/2033 | 1.054.038 | 5.685 | 1.059.722 | 1.031.767 |
| BNDES (Repassadores) (ii) | 15/09/2033 | 2.345.500 | 29.323 | 2.374.823 | 2.310.949 |
| (-) Custo de transação (i) e (ii) | - | (236.935) | - | (236.935) | (241.272) |
| Debêntures (iii) | 15/09/2033 | 1.652.576 | 4.426 | 1.657.001 | 1.610.707 |
| (-) Custo de transação (iii) | - | (6.903) | - | (6.903) | (6.787) |
| Brookfield Asset Management (iv) | 30/09/2022 | 376.134 | - | 376.134 | 390.294 |
| (-) Custo de transação (iv) | - | (36.976) | - | (36.976) | (39.555) |
| Terex (v) | 23/08/2020 | 3.395 | 125 | 3.520 | 4.399 |
| OPIC (vi) | 30/10/2035 | 296.339 | 7.618 | 303.958 | 297.704 |
| OPIC (vii) | 30/10/2035 | 132.664 | 3.571 | 136.234 | 133.338 |
| (-) Custo de transação (vi) e (vii) | - | (31.399) | - | (31.399) | (31.873) |
| | | 5.548.433 | 50.748 | 5.599.181 | 5.459.671 |
| Circulante | | 562.464 | 11.190 | 573.654 | 391.392 |
| Não circulante | | 4.985.969 | 39.558 | 5.025.527 | 5.068.279 |

As subsidiárias da Prumo possuem financiamentos específicos para captação de recursos com intuito de desenvolvimento de seus projetos. Em 31 de março de 2019 o custo médio de captação para financiamentos em reais é de 11,4% ao ano, em dólares é de 7,9% e em euros é de 4,1% ao ano.

(i) (ii) e (iii) Em 2019 não houve pagamento de serviço da dívida para o Contrato de Repasse e para a Escritura de Debêntures Simples. Os dois contratos estão ainda dentro do período de carência, que se encerrará em agosto de 2019.

(iv) Em 29 de março de 2019, a Prumo Participações, subsidiária da Prumo, efetuou o pagamento de serviço da dívida no valor de US\$6.340, sendo US\$4.200 referente a amortização e USD2.140 referente a juros.

(V) Em 23 de fevereiro de 2019, a subsidiária da Prumo, Porto do Açú, realizou o pagamento da sétima parcela de juros e amortização do contrato com a Terex, no valor de EUR302, sendo EUR279 de amortização e EUR23 de juros.

Prumo Logística S.A.

Notas explicativas às Informações financeiras intermediárias individuais e consolidadas
Períodos findos em 31 de março de 2019 e 2018
(Em milhares de reais, exceto quando mencionado de outra forma)

22. Empréstimos, financiamentos e debêntures--Continuação

(vi) e (vii) No primeiro trimestre de 2019 não houve pagamento de serviço da dívida dos contratos de financiamento com a OPIC. Em 30 de abril de 2019, será feito o primeiro pagamento no valor de US\$6.966, sendo US\$3.520 referente à amortização e US\$ 3.445 referente aos juros.

Garantias prestadas

As garantias prestadas em favor dos debenturistas, compartilhadas com os bancos Bradesco e Santander (“Repassadores”), são as seguintes: (i) Contrato de Alienação Fiduciária em Garantia de Ações da Reserva Ambiental Caruara; (ii) Contrato de Alienação Fiduciária em Garantia de Ações da Prumo; (iii) Contrato de Alienação Fiduciária em Garantia de Ações da Porto do Açu; (iv) Contrato de Alienação Fiduciária em Garantia de Ativos; (v) Contrato de Cessão Condicional em Garantia de Direitos Contratuais e Outras Avenças; (vi) Carta de Compromisso de Alienação Fiduciária de Imóveis; (vii) Contrato de Cessão Fiduciária em Garantia de Rendimentos de Ações e Quotas; (viii) Contrato /de Cessão Fiduciária de Direitos Emergentes da Autorização e Demais Direitos Creditórios; (ix) Contrato de Alienação Fiduciária de Bens Imóveis em Garantia (Área do Meio); (x) Contrato de Alienação Fiduciária de Bens Imóveis em Garantia (Reserva Ambiental Caruara); (xi) Instrumento Particular de Cessão Fiduciária e Subordinação de Mútuos e AFAC; e (xii) *Commitment for Additional Funding* (Compromisso para Financiamento Adicional).

Além do pacote de garantias acima mencionado, os debenturistas e os Repassadores possuem a garantia fidejussória da Prumo. O interveniente garantidor desta emissão obriga-se solidariamente com a Porto do Açu, perante os debenturistas e Repassadores, como fiador e principal pagador de todas as obrigações contraídas pelo Porto do Açu, conforme os termos da escritura de emissão, enquanto vigorar este instrumento.

Prumo Logística S.A.

Notas explicativas às Informações financeiras intermediárias individuais e consolidadas
Períodos findos em 31 de março de 2019 e 2018
(Em milhares de reais, exceto quando mencionado de outra forma)

22. Empréstimos, financiamentos e debêntures--Continuação

As garantias prestadas pelos fiadores serão automaticamente extintas quando cumpridas determinadas condições previstas nas escrituras de financiamento.

Com relação às garantias dadas à Terex MHPS GmbH pelo financiamento do guindaste, a operação é assegurada pela Euler Hermes, uma Agência de Crédito a Exportação alemã voltada para crédito de exportação. Além disso, o contrato de compra e venda do equipamento prevê que a transferência da propriedade à Porto do Açú somente será efetuada após integral pagamento do equipamento.

As garantias prestadas pela Prumo Participações em favor da Brookfield, com relação aos títulos de dívida são: (i) Alienação Fiduciária das Ações da Ferroport pertencentes à Prumo Participações; (ii) Alienação Fiduciária das Ações da Prumo Participações pertencentes à Companhia; (iii) Alienação Fiduciária das contas garantias e (iv) Alienação Fiduciária dos recebíveis do mútuo da Ferroport.

As garantias prestadas em favor da OPIC, com relação ao financiamento são: (i) Alienação Fiduciária das Ações da Açú Petróleo; (ii) Alienação Fiduciária dos Ativos pertencentes à Açú Petróleo; (iii) Alienação Fiduciária das contas reservas e (iv) Alienação Fiduciária dos contratos de "Offtake" relevantes da Açú Petróleo.

Cláusulas restritivas (Covenants)

a) BNDES

O contrato de debêntures e os empréstimos com o BNDES da Porto do Açú estão sujeitos às seguintes cláusulas de *covenants* financeiros a partir das demonstrações financeiras anuais de 31 de dezembro de 2019:

(i) Dívida Líquida/EBITDA

| Dívida líquida / EBITDA | |
|-------------------------|---------|
| 2020 | < 5,0 x |
| 2021 | < 4,0 x |
| 2022 | < 3,0 x |
| A partir de 2023 | < 2,0 x |

Prumo Logística S.A.

Notas explicativas às Informações financeiras intermediárias individuais e consolidadas
Períodos findos em 31 de março de 2019 e 2018
(Em milhares de reais, exceto quando mencionado de outra forma)

22. Empréstimos, financiamentos e debêntures--Continuação

Dívida líquida é definida como sendo o somatório da rubrica de empréstimos, financiamentos e debêntures no passivo circulante e não circulante, bem como qualquer outra rubrica que se refira a dívida onerosa da Porto do Açú que venha a ser criada, deduzindo-se o caixa e equivalente de caixa e títulos e os valores mobiliários, constantes das Informações financeiras intermediárias consolidadas da Porto do Açú. EBITDA é definido como lucro antes do imposto de renda e contribuição social, resultado financeiro, depreciação e amortização.

(ii) EBITDA/Despesa financeira

| EBITDA / Despesa financeira líquida | |
|-------------------------------------|---------|
| Entre 2019 e 2020 | > 1,5 x |
| Entre 2021 e 2022 | > 3,0 x |
| A partir de 2023 | > 3,5 x |

(iii) Índice de Cobertura do Serviço da Dívida (a) entre 2020 e 2021 superior a 1,2x; e (b) a partir de 2022, superior a 1,3x (“ICSD Mínimo”), conforme fórmula a seguir:

ICSD Mínimo = Caixa Disponível para o Serviço da Dívida (EBITDA-Capital de Giro-Tributos-Capex de manutenção) / Serviço das Dívidas (Amortização+Pagamento de Juros de quaisquer dívidas da Emissora).

A partir de 2020, manter índice “Patrimônio Líquido sobre Ativo Total” superior a 0,15, comprovado mediante a apresentação de Informações financeiras intermediárias auditadas e parecer expresso de empresa independente registrada na CVM, no exercício de 12 (doze) meses anteriores à apuração acima referida.

(iv) Eventos de vencimento antecipado automático e não automático

Os contratos possuem cláusulas de eventos de vencimento antecipado automático e não automático. Essa medida é tomada também no caso de haver alteração do controle acionário, direto ou indireto, no tomador no projeto, até a quitação de todas as obrigações do respectivo empréstimo e debêntures, sem prévia e expressa anuência, e também caso ocorra cessão, transferência ou alteração do controle do Porto do Açú ou do Interveniente Garantidor pessoa jurídica, sem prévio consentimento dos credores, exceto se, após tais eventos, o controlador permanecer direta ou indiretamente na situação de Emissor e Interveniente Garantidor do Porto do Açú.

Prumo Logística S.A.

Notas explicativas às Informações financeiras intermediárias individuais e consolidadas
Períodos findos em 31 de março de 2019 e 2018
(Em milhares de reais, exceto quando mencionado de outra forma)

22. Empréstimos, financiamentos e debêntures--Continuação

A escritura de debêntures autoriza, tão somente, a transferência de ações do Interviente Garantidor a qualquer terceiro em percentual não superior a 5% (cinco por cento) do capital social total da Prumo.

(v) Obrigações adicionais do Interviente Garantidor e do Emissor

Além dos compromissos comuns aplicados aos acordos desta natureza, o pagamento de mútuos aos acionistas realizado pelo Emissor deverá respeitar os termos previstos no Instrumento Particular de Cessão Fiduciária e Subordinação de Mútuos e AFAC. Quanto às suas subsidiárias, o Emissor somente estará autorizado a celebrar contratos de mútuo dentro do limite de R\$4.000 (quatro milhões de reais) anuais. O Interviente Garantidor fica limitado a conceder mútuos a quaisquer pessoas físicas ou jurídicas, exceto às sociedades controladas e à Ferroport; notificar o agente fiduciário sobre alterações nas condições (financeiras ou não) em seus negócios que possam impossibilitar, de forma relevante, o cumprimento de suas obrigações decorrentes da Escritura de Debêntures e/ou dos contratos relativos às contas vinculadas; e dentre as obrigações adicionais relevantes, não constituir, sem o prévio consentimento dos debenturistas, garantias reais ou fidejussórias em operações com outros credores, ressalvadas as garantias prestadas nas operações de financiamento de longo prazo já contempladas no plano de negócios.

b) OPIC

O financiamento da OPIC está sujeito a cláusula de *covenants* financeiros a partir de 31 de dezembro de 2018:

- Relação da dívida financeira/patrimônio líquido não superior a 70/30. Em 31 de março de 2019, a relação era de 26/74.
- DSCR* histórico não inferior a 1.15 para 1. Em 31 de março de 2019, o DSCR era de 2,11x.

* *Debit Service Cover Ratio* - Índice de Cobertura do Serviço da Dívida.

O cálculo de DSCR projetado para 2019 é de 1,41x.

Prumo Logística S. A.

Notas explicativas às Informações financeiras intermediárias individuais e consolidadas

Períodos findos em 31 de março de 2019 e 2018

(Em milhares de reais, exceto quando mencionado de outra forma)

22. Empréstimos, financiamentos e debêntures--Continuação

Transações que não envolvem Caixa ou Equivalente de Caixa

| | Controladora | | | | | | | | |
|--|------------------|--------------------------|----------------|-------------------------------------|------------------------|------------------|---|--------------|--------------------------------------|
| | Fluxo de Caixa | | | Transferências | | Efeito não Caixa | | 31/03/2019 | |
| | 31/12/2018 | Captação / Liquidação | Juros Pagos | Adição de Custos de Transação | Juros Capitalizados | Outros | Juros, Atualização monetária e Variação cambial | | Amortização Custo de Transação |
| Partes relacionadas - Mútuo a pagar | 626.490 | 186.545 | - | - | - | - | 36.202 | | - |
| | 626.490 | 186.545 | - | - | - | - | 36.202 | - | 849.237 |
| | Consolidado | | | | | | | | |
| | Fluxo de Caixa | | | Transferências | | Efeito não Caixa | | 31/03/2019 | |
| | 31/12/2018 | Captação / Liquidação | Juros Pagos | Adição de Custos de Transação | Juros Capitalizados | Outros | Juros, Atualização monetária e Variação cambial | | Amortização Custo de Transação |
| Partes relacionadas - Mútuo a pagar | 626.490 | 186.545 | - | - | - | - | 36.202 | | - |
| Empréstimos, Financiamentos e debêntures | 5.459.671 | (17.538) | (8.437) | (255) | - | - | 158.684 | 7.056 | 5.599.181 |
| | 6.086.161 | 169.007 | (8.437) | (255) | - | - | 194.886 | 7.056 | 6.448.418 |

Prumo Logística S.A.

Notas explicativas às Informações financeiras intermediárias individuais e consolidadas
Períodos findos em 31 de março de 2019 e 2018
(Em milhares de reais, exceto quando mencionado de outra forma)

23. Impostos e contribuições a recolher

| | Controladora | | Consolidado | |
|----------------------------|--------------|------------|---------------|---------------|
| | 31/03/2019 | 31/12/2018 | 31/03/2019 | 31/12/2018 |
| ISS | 1 | 8 | 1.647 | 933 |
| PIS/COFINS | 85 | 79 | 1.135 | 1.090 |
| ICMS | 3 | - | 979 | 157 |
| IRPJ/CSLL | - | - | 3.525 | 4.885 |
| IRRF | 136 | 348 | 919 | 2.430 |
| PIS/COFINS/CSLL - Retenção | 196 | 123 | 420 | 2.014 |
| INSS de terceiros | - | 2 | 2.049 | 246 |
| Outros | - | - | 278 | 221 |
| | 421 | 560 | 10.952 | 11.976 |

A conciliação da despesa calculada pela aplicação das alíquotas fiscais combinadas e das despesas de imposto de renda e contribuição social registradas no resultado é demonstrada como segue:

| | Controladora | | Consolidado | |
|--|------------------|------------------|------------------|------------------|
| | 31/03/2019 | 31/03/2018 | 31/03/2019 | 31/03/2018 |
| Prejuízo líquido antes do imposto de renda e da contribuição social | (182.378) | (128.330) | (190.906) | (129.190) |
| Lucro das empresas cujos créditos fiscais não são reconhecidos | - | - | 4.065 | 916 |
| Prejuízo líquido ajustado | (182.378) | (128.330) | (186.841) | (128.274) |
| Imposto de renda e contribuição social alíquota nominal (34%) | 62.008 | 43.632 | 63.526 | 43.613 |
| Ajustes para derivar a alíquota efetiva | | | | |
| Opção compra ações- ajuste Lei nº 11.638/07 | - | (165) | - | (177) |
| Equivalência patrimonial | (43.225) | (36.085) | 9.926 | 9.764 |
| Provisão para PLR | (489) | (423) | (1.618) | (1.039) |
| Provisão para contingência | (69) | (44) | (100) | (88) |
| Provisão para perda estimada créditos | (1) | (13) | - | (239) |
| Variação cambial | - | - | (662) | (2.187) |
| Amortização despesas diferidas | - | - | 693 | 949 |
| Outras adições permanentes | (888) | (654) | (2.021) | (1.290) |
| Créditos fiscais não reconhecidos | (13.018) | (6.248) | (63.797) | (51.535) |
| Total do imposto de renda e contribuição social (lucro presumido) | - | - | (12) | (23) |
| Total do imposto de renda e contribuição social do período | 4.318 | - | 5.935 | (2.252) |
| Alíquota efetiva | (2,37%) | 0,00% | (3,18%) | 1,76% |
| Corrente | - | - | (3.502) | (1.907) |
| Diferido | 4.318 | - | 9.437 | (345) |
| Total do imposto de renda e contribuição social do período | 4.318 | - | 5.935 | (2.252) |

Prumo Logística S.A.

Notas explicativas às Informações financeiras intermediárias individuais e consolidadas
Períodos findos em 31 de março de 2019 e 2018
(Em milhares de reais, exceto quando mencionado de outra forma)

23. Impostos e contribuições a recolher--Continuação

Conforme mencionado na nota explicativa nº 10 - Impostos diferidos, com o advento da Lei nº 12.973 foi revogado o regime tributário de transição ("RTT"), tornando obrigatória, a partir do ano calendário de 2015, a adoção de novo regime tributário, devendo os saldos constituídos até 31 de dezembro de 2014 ser amortizados pelo prazo de 10 anos. Adicionalmente, a referida Lei alterou o Decreto-Lei nº 1.598/77 pertinente ao cálculo do imposto de renda da pessoa jurídica e a legislação sobre a contribuição social sobre o lucro líquido, sendo que, para 31 de março de 2019, tal alteração não produziu efeitos significativos sobre as Informações financeiras intermediárias.

24. Adiantamentos de clientes

| | Consolidado | |
|---------------------------|---------------|---------------|
| | 31/03/2019 | 31/12/2018 |
| Reserva Ambiental Caruara | - | 1 |
| Porto do Açú (*) | 24.031 | 24.622 |
| Prumo Navegação | 2.220 | 2.799 |
| | 26.251 | 27.422 |
| Circulante | 4.582 | 5.162 |
| Não circulante | 21.669 | 22.260 |

(*) Referentes a valores adiantados pelo cliente Edison Chouest.

Prumo Logística S.A.

Notas explicativas às Informações financeiras intermediárias individuais e consolidadas

Períodos findos em 31 de março de 2019 e 2018

(Em milhares de reais, exceto quando mencionado de outra forma)

25. Provisão para contingências

a) Perdas prováveis, provisionadas no balanço

Em 31 de março de 2019, a Companhia e suas controladas são alvo de alguns processos cujas expectativas de perda são classificadas como prováveis na opinião de seus consultores jurídicos e para os quais foram efetuados os devidos provisionamentos, conforme tabela a seguir:

| | Controladora | | | |
|--------------|--------------|----------|--------------|--------------|
| | 31/12/2018 | Adições | Atualizações | 31/03/2019 |
| Trabalhistas | 2.774 | - | 203 | 2.977 |
| | 2.774 | - | 203 | 2.977 |

| | Controladora | | | |
|--------------|--------------|-----------|--------------|--------------|
| | 31/12/2017 | Adições | Atualizações | 31/12/2018 |
| Trabalhistas | 2.515 | 52 | 207 | 2.774 |
| | 2.515 | 52 | 207 | 2.774 |

| | Consolidado | | | | |
|--------------|---------------|------------|--------------|--------------|---------------|
| | 31/12/2018 | Adições | Baixas | Atualizações | 31/03/2019 |
| Trabalhistas | 3.640 | 71 | (121) | 228 | 3.818 |
| Cíveis | 4.000 | 116 | - | - | 4.116 |
| Fiscal | 4.051 | - | - | - | 4.051 |
| | 11.691 | 187 | (121) | 228 | 11.985 |

| | Consolidado | | | |
|--------------|--------------|--------------|--------------|---------------|
| | 31/12/2017 | Adições | Atualizações | 31/12/2018 |
| Trabalhistas | 2.837 | 52 | 751 | 3.640 |
| Cíveis | - | 4.000 | - | 4.000 |
| Fiscal | 168 | 3.883 | - | 4.051 |
| | 3.005 | 7.935 | 751 | 11.691 |

Prumo Logística S.A.

Notas explicativas às Informações financeiras intermediárias individuais e consolidadas

Períodos findos em 31 de março de 2019 e 2018

(Em milhares de reais, exceto quando mencionado de outra forma)

25. Provisão para contingências—Continuação

b) Perdas possíveis, não provisionadas no balanço

As empresas controladas pela Prumo possuem ações de naturezas fiscais, cíveis e trabalhistas, envolvendo riscos de perda classificados como possíveis pela Administração, com base na avaliação de seus assessores legais, para as quais não há provisão constituída, conforme composição e estimativa a seguir:

| | <u>31/03/2019</u> | <u>31/12/2018</u> |
|--------------|----------------------|----------------------|
| Fiscais | 11.415 | 12.659 |
| Trabalhistas | 15.141 | 18.513 |
| Cíveis | 48.981 | 40.867 |
| | <u>75.537</u> | <u>72.039</u> |

Em 31 de março de 2018, os principais processos de perdas possíveis para as empresas controladas pela Prumo são os que se seguem:

Processos fiscais: os processos mais significativos estão relacionados aos questionamentos de autoridades tributárias brasileiras sobre a exigibilidade do IOF sobre operação de mútuo, que soma aproximadamente R\$69. Há ainda processos nos quais questiona-se a cobrança de adicional de imposto territorial rural (“ITR”) na área da Fazenda Caruara, que totalizam cerca de R\$2.894, IRPJ e CSLL utilizadas na exclusão de base cálculo de R\$2.165, despacho decisório quanto a não homologação da DCOMP no valor de R\$3.079, processo referente a ISSQN de R\$3.058 e outros R\$150.

Processos trabalhistas: as reclamações trabalhistas representam, em sua maioria, reclamações individuais ajuizadas por ex-empregados de empresas contratadas da Companhia, nas quais se questiona a responsabilidade subsidiária da Companhia em assuntos relacionados a adicional de horas extras, verbas rescisórias, horas “*intinere*” e pagamento de FGTS, dentre outros direitos trabalhistas.

Processos cíveis: no montante de R\$48.981, tratam de demandas judiciais referentes a ações de indenizações e de cobranças no contexto de contratos celebrados pela Companhia com empresas construtoras ou prestadoras de serviços.

Prumo Logística S.A.

Notas explicativas às Informações financeiras intermediárias individuais e consolidadas

Períodos findos em 31 de março de 2019 e 2018

(Em milhares de reais, exceto quando mencionado de outra forma)

25. Provisão para contingências—Continuação

b) Perdas possíveis, não provisionadas no balanço---Continuação

Processos ambientais: trata-se de ações civis públicas ajuizadas contra a Companhia, que questionam supostos vícios nos processos de licenciamento e obtenção de licenças ambientais, bem como supostos danos ambientais na construção do empreendimento Porto do Açú. A Companhia e os consultores jurídicos consideram como inestimável o valor envolvido nesses processos.

26. Direito de Uso / Passivo de Arrendamento

A IFRS 16 - Leases introduz um modelo único de contabilização de arrendamentos no balanço patrimonial para arrendatários. Um arrendatário reconhece um ativo de direito de uso que representa o seu direito de utilizar o ativo arrendado e um passivo de arrendamento que representa a sua obrigação de efetuar pagamentos do arrendamento. Isenções estão disponíveis para arrendamentos de curto prazo e ativos de baixo valor. A contabilidade do arrendador permanece semelhante à norma atual, isto é, os arrendadores continuam a classificar os arrendamentos em financeiros ou operacionais.

A movimentação em 2019 do ativo direito de uso e do passivo de arrendamento é demonstrada no quadro abaixo:

| | Consolidado | | | | Saldo 31 mar-19 |
|--------------------------------|-----------------|--------------|------------|-------------------|-----------------|
| | Saldo 01 jan-19 | Amortização | Pagamentos | Juros apropriados | |
| Ativos | | | | | |
| Imóveis | 6.458 | (453) | - | - | 6.006 |
| Equipamentos e Máquinas | 519 | (56) | - | - | 463 |
| Total do ativo | 6.977 | (509) | - | - | 6.469 |
| Passivos | | | | | |
| Passivo arrendamento | (1.323) | - | 281 | (31) | (1.073) |
| Passivo arrendamento CP | (1.323) | - | 281 | (31) | (1.073) |
| Passivo arrendamento | (5.655) | - | 35 | - | (5.620) |
| Passivo arrendamento LP | (5.655) | - | 35 | - | (5.620) |
| Total do passivo | (6.978) | - | 316 | (31) | (6.693) |

Prumo Logística S.A.

Notas explicativas às Informações financeiras intermediárias individuais e consolidadas

Períodos findos em 31 de março de 2019 e 2018

(Em milhares de reais, exceto quando mencionado de outra forma)

27. Patrimônio Líquido

a) Capital social

A composição acionária da Companhia em 31 de março de 2019 e 31 de dezembro de 2018 é a seguinte:

| Acionistas | 31/03/2019 | | 31/12/2018 | |
|--|--------------------------------------|---------------|--------------------------------------|---------------|
| | Quantidade de ações ordinárias (mil) | % | Quantidade de ações ordinárias (mil) | % |
| EIG Prumo Fundo de Investimento em Participações (*) | 350.054 | 93,10 | 350.015 | 93,09 |
| EIG LLX Holding S.À.R.L | - | - | 39 | 0,01 |
| 9 West (Mubadala) | 25.963 | 6,90 | 25.963 | 6,90 |
| | 376.017 | 100,00 | 376.017 | 100,00 |

b) Outros resultados abrangentes

No primeiro trimestre de 2019, foram reconhecidos outros resultados abrangentes que incluem os efeitos acumulados de conversão decorrentes de investimento na controlada Açú Petróleo, cuja moeda funcional é o dólar, tendo registrado um ganho de R\$5.223 (R\$157.089 em 31 de dezembro de 2018). A Prumo teve variação percentual no total de R\$26.590 (R\$34.761 em 31 de dezembro de 2018), sendo uma perda de R\$(10.988) (ganho de R\$6.726 em 31 de dezembro de 2018) no grupo GNA e ganho de R\$37.578 (R\$28.035 em 31 de dezembro de 2018) na Porto do Açú, além de ganho reflexo de R\$4.091 referente ao hedge contratado pelo Grupo GNA, conforme as demonstrações das mutações do patrimônio líquido do Grupo no trimestre.

Prumo Logística S.A.

Notas explicativas às Informações financeiras intermediárias individuais e consolidadas

Períodos findos em 31 de março de 2019 e 2018

(Em milhares de reais, exceto quando mencionado de outra forma)

28. Prejuízo por ação

A tabela a seguir demonstra o cálculo do prejuízo por ação básico e diluído em conjunto, já que não há potenciais ações dilutivas que possam impactar o cálculo do prejuízo por ação diluído.

Os prejuízos básico e diluído por ação são calculados mediante a divisão do resultado atribuível aos acionistas da Companhia pela quantidade média ponderada de ações ordinárias existentes durante o período.

| | Controladora | | Consolidado | |
|--|------------------|------------------|------------------|------------------|
| | 31/03/2019 | 31/03/2018 | 31/03/2019 | 31/03/2018 |
| Básico | | | | |
| Numerador básico: | | | | |
| Prejuízo atribuível aos acionistas controladores | (178.060) | (128.330) | (174.601) | (128.247) |
| Denominador básico: | | | | |
| Média ponderada de ações (*) | 376.017 | 376.017 | 376.017 | 376.017 |
| | (0,47354) | (0,34129) | (0,46434) | (0,34107) |
| Prejuízo por ação (em R\$) - básico e diluído | | | | |

(*) As opções de ações não foram incluídas no cálculo de média ponderada do número de ações ordinárias, uma vez que seu efeito teria sido anti-dilutivo. Desta forma, não há diferença entre o prejuízo por ação básico e o diluído.

Prumo Logística S.A.

Notas explicativas às Informações financeiras intermediárias individuais e consolidadas
Períodos findos em 31 de março de 2019 e 2018
(Em milhares de reais, exceto quando mencionado de outra forma)

29. Receita Operacional

Os principais contratos do Grupo estão relacionados ao aluguel da retroárea, serviços de transbordo e serviços portuários.

Os efeitos da adoção do CPC 47/IFRS 15 sobre as receitas de contratos com clientes do Grupo não foram relevantes, conforme descrito na nota explicativa Nota explicativa 5 (3) - Base de preparação e apresentação das Informações financeiras intermediárias. As receitas são reconhecidas mediante transferências dos bens e serviços aos respectivos clientes, estando seus valores e períodos de reconhecimento sujeitos a demandas futuras, variações na taxa de câmbio e outros fatores de mercado.

| | Consolidado | |
|---|--------------------|-------------------|
| | 31/03/2019 | 31/03/2018 |
| Receita bruta | | |
| Cessão do direito real de superfície | 32.970 | 32.279 |
| Serviço de transbordo de petróleo | 46.552 | 31.167 |
| Serviços portuários | 18.701 | 17.693 |
| Serviços de transportes | - | 7.851 |
| Fornecimento de água | 1.373 | 1.637 |
| Comissões sobre faturamento de terceiro | - | 148 |
| Pátio de triagem | - | 500 |
| Serviços ambientais | 1 | - |
| Total de receita bruta | 99.597 | 91.275 |
| Impostos sobre receita (Pis/Cofins/ISS) | (10.497) | (13.879) |
| Receita líquida | 89.100 | 77.396 |

Os ativos de contratos relacionam-se principalmente aos direitos do Grupo a contraprestação pelo trabalho concluído. A receita é mensurada com base na contraprestação especificada no contrato com o cliente. O Grupo reconhece a receita quando transfere o controle sobre o produto ou serviço ao cliente.

| | Consolidado | |
|---|--------------------|-------------------|
| | 31/03/2019 | 31/03/2018 |
| Receita bruta | 99.597 | 91.275 |
| Impostos sobre receita (Pis/Cofins/ISS) | (10.497) | (13.879) |
| Receita líquida | 89.100 | 77.396 |

Prumo Logística S.A.

Notas explicativas às Informações financeiras intermediárias individuais e consolidadas
Períodos findos em 31 de março de 2019 e 2018
(Em milhares de reais, exceto quando mencionado de outra forma)

30. Custos dos serviços prestados

| | Consolidado | |
|------------------------------|------------------------------------|------------------------------------|
| | Períodos de três meses | |
| | 01/01/2019 a 31/03/2019 | 01/01/2018 a 31/03/2018 |
| Salários e encargos | (4.859) | (4.583) |
| Serviços de terceiros | (6.721) | (10.992) |
| Aluguéis e arrendamentos | (656) | (1.343) |
| Depreciação e amortização | (48.681) | (40.102) |
| Seguros diversos | (1.520) | (1.931) |
| Serviços portuários | (9.324) | (4.784) |
| Combustíveis e lubrificantes | (710) | (880) |
| Consórcio Dome | (2.004) | - |
| Outros | (2.056) | (1.562) |
| | (76.531) | (66.177) |

31. Despesas gerais e administrativas

A seguir são apresentadas as despesas administrativas por natureza.

| | Controladora | | Consolidado | |
|--|------------------------------------|------------------------------------|------------------------------------|------------------------------------|
| | Períodos de três meses | | Períodos de três meses | |
| | 01/01/2019 a 31/03/2019 | 01/01/2018 a 31/03/2018 | 01/01/2019 a 31/03/2019 | 01/01/2018 a 31/03/2018 |
| Salários e encargos | (10.861) | (9.871) | (35.042) | (22.144) |
| Honorários da Administração (<i>stock options</i>) | - | (486) | - | (521) |
| Serviços de terceiros | (2.605) | (2.587) | (4.604) | (6.025) |
| Viagens e estadias | (647) | (463) | (1.778) | (910) |
| Aluguéis e arrendamentos | (1.041) | (1.654) | (1.792) | (1.761) |
| Impostos e taxas | (40) | (84) | (95) | (189) |
| Depreciação e amortização | (311) | (312) | (1.858) | (812) |
| Seguros diversos | (79) | - | (230) | (246) |
| Provisão de contingências | (204) | (128) | (294) | (256) |
| Consórcio Dome | - | - | (323) | - |
| Despesas diversas | (206) | (399) | (1.927) | (1.431) |
| | (15.994) | (15.984) | (47.943) | (34.295) |

Prumo Logística S.A.

Notas explicativas às Informações financeiras intermediárias individuais e consolidadas

Períodos findos em 31 de março de 2019 e 2018

(Em milhares de reais, exceto quando mencionado de outra forma)

32. Outras receitas e despesas

| | Controladora | | Consolidado | |
|----------------------|----------------------------|----------------------------|----------------------------|----------------------------|
| | Períodos de três meses | | Períodos de três meses | |
| | 01/01/2019 a 31/03/2019 | 01/01/2018 a 31/03/2018 | 01/01/2019 a 31/03/2019 | 01/01/2018 a 31/03/2018 |
| Reversão de provisão | - | 60 | (765) | 277 |
| Perda de recebíveis | - | - | - | (157) |
| Consórcio Dome | - | - | 3 | - |
| Outros | (6) | - | - | - |
| | (6) | 60 | (762) | 120 |

33. Resultado financeiro

| | Controladora | | Consolidado | |
|-------------------------------------|----------------------------|----------------------------|----------------------------|----------------------------|
| | Períodos de três meses | | Períodos de três meses | |
| | 01/01/2019 a 31/03/2019 | 01/01/2018 a 31/03/2018 | 01/01/2019 a 31/03/2019 | 01/01/2018 a 31/03/2018 |
| Despesas financeiras | | | | |
| Despesas bancárias | (1) | (1) | (94) | (182) |
| IOF | (37) | (3) | (465) | (647) |
| Corretagem e comissões | (3.191) | (3.640) | (10.730) | (10.836) |
| Juros sobre mútuos | (23.502) | (554) | (23.502) | (554) |
| Juros sobre empréstimos | - | - | (113.414) | (98.810) |
| Desconto de face | (3.731) | (3.301) | (3.731) | (3.301) |
| Variação cambial e monetária | (12.699) | (1.161) | (82.577) | (57.493) |
| IR sobre remessa ao exterior | (692) | (1.202) | (692) | (1.324) |
| Multas | (3) | (31) | (25) | (108) |
| Arrendamento | - | - | (31) | - |
| Outros | - | - | (323) | - |
| | (43.856) | (9.893) | (235.584) | (173.255) |
| Receitas financeiras | | | | |
| Juros sobre mútuos | 2.084 | 1.617 | 17.965 | 17.731 |
| Juros sobre aplicações financeiras | 1.548 | 1.003 | 6.188 | 1.988 |
| Juros ativos | 865 | 1.036 | 1.496 | 1.940 |
| Variação cambial | - | - | 21.895 | 17.329 |
| Outros | 115 | - | 166 | 45 |
| | 4.612 | 3.656 | 47.710 | 39.033 |
| Resultado financeiro líquido | (39.244) | (6.237) | (187.874) | (134.222) |

Prumo Logística S.A.

Notas explicativas às Informações financeiras intermediárias individuais e consolidadas

Períodos findos em 31 de março de 2019 e 2018

(Em milhares de reais, exceto quando mencionado de outra forma)

34. Informações por segmento

As informações por segmento devem ser preparadas de acordo com o CPC 22 (Informações por Segmento), equivalente ao IFRS 8, e devem ser apresentadas em relação aos negócios da Companhia, suas controladas e controladas em conjunto, identificados com base na sua estrutura de gerenciamento e em informações gerenciais internas.

A Prumo utiliza segmentos, conforme descrito abaixo, que correspondem às suas unidades de negócio estratégicas, as quais oferecem diferentes serviços e são administradas separadamente. Para cada uma das unidades de negócios estratégicas, a diretoria da Prumo analisa os relatórios internos da Administração ao menos uma vez por trimestre. O seguinte resumo descreve as operações em cada um dos segmentos relatáveis.

- **Segmento Administração de Retroárea (*Industrial Hub & T-Mult*)**

Refere-se à atividade de cessão do direito real de superfície relativo à retroárea do Complexo Industrial do porto do Açú para diversos empreendimentos industriais, principalmente para empresas ligadas ao setor petrolífero. O porto do Açú compreende 13.000 hectares, dos quais 441 hectares de áreas já locadas. Inclui-se ainda, no segmento de Administração de Retroárea, o canal do T2, em cujas margens estão se instalando empresas do segmento de Óleo e Gás.

A operação no *T-Mult*, localizado no T2 e incluído neste segmento, refere-se à prestação de serviços de operação portuária de embarque e desembarque, estocagem no porto e transporte rodoviário de diversos produtos, tais como carvão mineral, minérios e coque de petróleo e de outras cargas, bem como à atracação de plataformas de petróleo.

Prumo Logística S.A.

Notas explicativas às Informações financeiras intermediárias individuais e consolidadas

Períodos findos em 31 de março de 2019 e 2018

(Em milhares de reais, exceto quando mencionado de outra forma)

34. Informações por segmento---Continuação

- **Segmento T-Oil**

Refere-se à prestação de serviços de logística de cargas líquidas, operação e exploração do terminal *T-Oil*, e transbordo de cargas líquidas, não se limitando a petróleo bruto e seus derivados, prevendo-se a futura inclusão da operação e exploração de pátio logístico e unidade de tratamento de petróleo para fins de estocagem, tratamento, beneficiamento, mistura e processamento de petróleo. É operado pela Açú Petróleo.

- **Segmento T-Gás**

Refere-se ao projeto de compra e venda de gás natural liquefeito (GNL) ou de gás oriundo da produção *offshore* e de regaseificação de gás natural liquefeito, geração, transmissão e comercialização de energia elétrica, bem como de intermediação na compra e venda de energia e de capacidade elétrica. É coordenado pela Gás Natural.

- **Segmento Portuário**

Refere-se às demais empresas controladas pela Prumo, inclusive as que não são operacionais e as empresas-veículo detentoras de participações em outras empresas do Grupo, quais sejam, Pedreira Sapucaia, G3X, Águas Industriais, LLX Brasil, Açú Petróleo Investimentos, Prumo Participações, Heliporto, Prumo Navegação, Rochas do Açú e Açú Energia.

Prumo Logística S.A.

Notas explicativas às Informações financeiras intermediárias individuais e consolidadas

Períodos findos em 31 de março de 2019 e 2018

(Em milhares de reais, exceto quando mencionado de outra forma)

34. Informações por segmento---Continuação

Demonstração do resultado por segmento em findo em 31 de março de 2019

| | <i>Industrial Hub & T-Mult</i> | <i>T-Oil</i> | <i>T-Gás</i> | <i>Portuário</i> | <i>Corporativo</i> | <i>Ajustes e eliminações</i> | <i>Consolidado</i> |
|---|--|----------------|-----------------|------------------|--------------------|----------------------------------|--------------------|
| Receita de aluguel e serviços portuários | 45.315 | 41.356 | - | 2.552 | - | (123) | 89.100 |
| Custo dos serviços prestados | (38.476) | (35.949) | - | (2.229) | - | 123 | (76.531) |
| Resultado bruto | 6.839 | 5.407 | - | 323 | - | - | 12.569 |
| Receitas (despesas) operacionais | | | | | | | |
| Administrativas e gerais | (18.811) | (3.903) | (13.718) | (411) | (15.994) | 4.894 | (47.943) |
| Provisão para perda | 5.444 | 3 | - | (16) | (1) | (1.517) | 3.913 |
| Reversão (provisão) do valor recuperável de ativos ("impairment") | - | - | - | - | - | - | - |
| Outras receitas | 524 | - | - | 3 | - | - | 527 |
| Outras despesas | (1.283) | - | - | - | (6) | - | (1.289) |
| Resultado de equivalência patrimonial (*) | 824 | - | (17.262) | 27.946 | (127.133) | 144.817 | 29.192 |
| Resultado antes do resultado financeiro e dos tributos | (6.463) | 1.507 | (30.980) | 27.845 | (143.134) | 148.194 | (3.031) |
| Resultado financeiro | (128.187) | (7.908) | 840 | (13.375) | (39.244) | - | (187.874) |
| Receitas financeiras | 17.260 | 1.061 | 855 | 38.387 | 4.612 | (14.465) | 47.710 |
| Despesas financeiras | (145.447) | (8.969) | (15) | (51.762) | (43.856) | 14.465 | (235.584) |
| Resultado antes dos tributos sobre o lucro | (134.650) | (6.401) | (30.140) | 14.470 | (182.378) | 148.194 | (190.905) |
| IR e CSLL corrente | (34) | (332) | (1.763) | (1.374) | - | - | (3.503) |
| IR e CSLL diferido | - | 62 | 4.393 | 664 | 4.318 | - | 9.437 |
| Lucro (prejuízo) do período | (134.684) | (6.671) | (27.510) | 13.760 | (178.060) | 148.194 | (184.971) |

(*) Basicamente Ferroport e NFX

Prumo Logística S.A.

Notas explicativas às Informações financeiras intermediárias individuais e consolidadas

Períodos findos em 31 de março de 2019 e 2018

(Em milhares de reais, exceto quando mencionado de outra forma)

34. Informações por segmento---Continuação

Demonstração do resultado por segmento em 31 de março de 2018

| | <i>Industrial</i> | | | | | <i>Ajustes e</i> | |
|---|-------------------------|----------------|----------------|------------------|--------------------|--------------------|--------------------|
| | <i>Hub & T-Mult</i> | <i>T-Oil</i> | <i>T-Gás</i> | <i>Portuário</i> | <i>Corporativo</i> | <i>eliminações</i> | <i>Consolidado</i> |
| Receita de aluguel e serviços portuários | 76.273 | 27.661 | - | 1.626 | - | (28.164) | 77.396 |
| Custo dos serviços prestados | (69.666) | (23.413) | - | (1.262) | - | 28.164 | (66.177) |
| Resultado bruto | 6.607 | (4.248) | - | 364 | - | - | 11.219 |
| Receitas (despesas) operacionais | | | | | | | |
| Administrativas e gerais | (12.547) | (4.445) | (2.308) | (528) | (15.984) | 1.517 | (34.295) |
| Provisão para perda | 856 | - | - | (29) | (38) | (1.517) | (728) |
| Outras receitas | 217 | - | - | - | 60 | - | 277 |
| Outras despesas | (157) | - | - | - | - | - | (157) |
| Resultado de equivalência patrimonial (*) | 1.008 | - | (729) | 31.582 | (106.131) | 102.986 | 28.716 |
| Resultado antes do resultado financeiro e dos tributos | (4.016) | (197) | (3.037) | 31.389 | (122.093) | 102.986 | 5.032 |
| Resultado financeiro | (113.116) | (2.952) | (363) | (11.554) | (6.237) | - | (134.222) |
| Receitas financeiras | 13.666 | 1.213 | 46 | 33.917 | 3.656 | (13.465) | 39.033 |
| Despesas financeiras | (126.782) | (4.165) | (409) | (45.471) | (9.893) | 13.465 | (173.255) |
| Resultado antes dos tributos sobre o lucro | (117.132) | (3.149) | (3.400) | 19.835 | (128.330) | 102.986 | (129.190) |
| IR e CSLL corrente | (40) | - | - | (1.867) | - | - | (1.907) |
| IR e CSLL diferido | - | (1.142) | - | 797 | - | - | (345) |
| Lucro (Prejuízo) do período | (117.172) | (4.291) | (3.400) | 18.765 | (128.330) | 102.986 | (131.442) |

(*) Basicamente Ferropport e NFX

Prumo Logística S.A.

Notas explicativas às Informações financeiras intermediárias individuais e consolidadas

Períodos findos em 31 de março de 2019 e 2018

(Em milhares de reais, exceto quando mencionado de outra forma)

34. Informações por segmento---Continuação

Ativos e passivos por segmento em 31 de março de 2019

| | <i>Industrial Hub & T-Mult</i> | <i>T-Oil</i> | <i>T-Gás</i> | <i>Portuário</i> | <i>Corporativo</i> | <i>Ajustes e eliminações</i> | <i>Consolidado</i> |
|---|--|------------------|------------------|------------------|--------------------|----------------------------------|--------------------|
| Ativo | | | | | | | |
| Ativo circulante | 164.599 | 167.428 | 141.065 | 97.387 | 220.993 | (25.961) | 765.503 |
| Ativo realizável à longo prazo | 1.428.868 | 43.258 | 37.985 | 743.979 | 586.796 | (1.055.997) | 1.784.889 |
| Investimentos | 112.344 | - | 1.520.095 | 596.945 | 2.000.692 | (3.962.138) | 267.938 |
| Propriedades para investimentos | 556.444 | - | - | - | - | - | 556.444 |
| Imobilizado | 2.542.387 | 1.367.684 | 1.360.481 | 488.071 | 2.406 | (835) | 5.760.194 |
| Intangível | 4.212 | 51.009 | 30.990 | 168 | 6.877 | - | 93.256 |
| Direito de arrendamento – IFRS16 | 2.755 | - | 298.633 | - | - | (294.919) | 6.469 |
| Total do ativo | 4.811.609 | 1.629.379 | 3.389.249 | 1.926.542 | 2.817.764 | (5.339.850) | 9.234.693 |
| Passivo | | | | | | | |
| Passivo circulante | 538.404 | 63.801 | 329.016 | 67.486 | 31.380 | (25.961) | 1.004.126 |
| Passivo não circulante | 4.930.159 | 370.333 | 325.545 | 846.025 | 1.434.100 | (1.936.179) | 5.969.983 |
| Patrimônio líquido | (656.954) | 1.195.245 | 2.734.688 | 1.013.031 | 1.352.284 | (3.377.710) | 2.260.584 |
| Total passivo e patrimônio líquido | 4.811.609 | 1.629.379 | 3.389.249 | 1.926.542 | 2.817.764 | (5.339.850) | 9.234.693 |

Ativos e passivos por segmento em 31 de dezembro de 2018

| | <i>Industrial Hub & T-Mult</i> | <i>T-Oil</i> | <i>T-Gás</i> | <i>Portuário</i> | <i>Corporativo</i> | <i>Ajustes e eliminações</i> | <i>Consolidado</i> |
|---|--|------------------|------------------|------------------|--------------------|----------------------------------|--------------------|
| Ativo | | | | | | | |
| Ativo circulante | 129.695 | 144.527 | 132.313 | 87.794 | 206.806 | (43.456) | 657.679 |
| Ativo realizável à longo prazo | 1.415.188 | 43.004 | 27.997 | 754.509 | 582.433 | (1.041.531) | 1.781.600 |
| Investimentos | 110.705 | - | 1.129.630 | 568.356 | 1.826.386 | (3.397.166) | 237.911 |
| Propriedades para investimentos | 554.950 | - | - | - | - | - | 554.950 |
| Imobilizado | 2.557.297 | 1.379.962 | 803.422 | 487.887 | 2.357 | (835) | 5.230.090 |
| Intangível | 4.129 | 51.237 | 30.828 | 108 | 7.094 | - | 93.396 |
| Total do ativo | 4.771.964 | 1.618.730 | 2.124.190 | 1.898.654 | 2.625.076 | (4.482.988) | 8.555.626 |
| Passivo | | | | | | | |
| Passivo circulante | 365.341 | 52.623 | 59.059 | 72.282 | 28.930 | (43.455) | 534.780 |
| Passivo não circulante | 4.965.354 | 370.718 | 21.385 | 841.440 | 1.101.706 | (1.513.973) | 5.786.630 |
| Patrimônio líquido | (558.731) | 1.195.389 | 2.043.746 | 984.932 | 1.494.440 | (2.925.560) | 2.234.216 |
| Total passivo e patrimônio líquido | 4.771.964 | 1.618.730 | 2.124.190 | 1.898.654 | 2.625.076 | (4.482.988) | 8.555.626 |

Prumo Logística S.A.

Notas explicativas às Informações financeiras intermediárias individuais e consolidadas

Períodos findos em 31 de março de 2019 e 2018

(Em milhares de reais, exceto quando mencionado de outra forma)

35. Compromissos assumidos

Em 31 de março de 2019, a Companhia, suas controladas e controladas em conjunto apresentam compromissos assumidos de compras futuras no valor de R\$2.009.992 (R\$2.861.507 em 31 de dezembro de 2018), que deverão ser cumpridos no decorrer das obras do Porto do Açú.

| | Consolidado | |
|---------------------------|--------------------|-------------------|
| | 31/03/2019 | 31/12/2018 |
| GNA I | 1.427.328 | 2.264.995 |
| Porto do Açú | 313.096 | 299.147 |
| Prumo | 163.904 | 163.562 |
| Açú Petróleo | 26.438 | 58.688 |
| Gás Natural | 67.639 | 69.014 |
| Gás Infra | 1.171 | 1.216 |
| Águas Industriais | 5.185 | 2.817 |
| Prumo Participações | 3.176 | 1.301 |
| Reserva Ambiental Caruara | 1.277 | 211 |
| Prumo Serviços | 183 | 224 |
| GNA II | 224 | - |
| Outros | 371 | 332 |
| | 2.009.992 | 2.861.507 |

36. Instrumentos financeiros e gerenciamento de riscos

A Companhia e suas controladas mantêm operações com instrumentos financeiros. A Administração desses instrumentos é efetuada por meio de estratégias operacionais e controles internos, visando à liquidez, rentabilidade e segurança. A política de controle consiste em acompanhamento periódico das taxas contratadas versus as vigentes no mercado. A Companhia, suas controladas e controladas em conjunto não efetuam aplicações de caráter especulativo em derivativos ou quaisquer outros ativos de risco.

Os valores estimados de realização de ativos e passivos financeiros foram determinados por meio de informações disponíveis no mercado e metodologias apropriadas de avaliação. Entretanto, considerável julgamento foi requerido na interpretação dos dados de mercado para produzir a estimativa do valor de realização mais adequada. Como consequência, as estimativas a seguir não indicam, necessariamente, os montantes que poderão vir a ser realizados no mercado de troca corrente. O uso de diferentes metodologias de mercado pode ter um efeito material nos valores de realização estimados.

Prumo Logística S.A.

Notas explicativas às Informações financeiras intermediárias individuais e consolidadas

Períodos findos em 31 de março de 2019 e 2018

(Em milhares de reais, exceto quando mencionado de outra forma)

36. Instrumentos financeiros e gerenciamento de riscos-- Continuação

A política da Administração da Companhia no que tange à gestão de capital é manter uma base sólida de capital para garantir a confiança dos investidores, credores e mercado, bem como assegurar o desenvolvimento futuro do negócio. Com base nisso, a Administração acompanha as previsões de retornos sobre capital no planejamento plurianual.

O conceito do “valor justo” prevê a avaliação de ativos e passivos com base nos preços de mercado, quando se tratar de ativos com liquidez, ou em metodologias matemáticas de precificação, no caso contrário. O nível de hierarquia do valor justo fornece prioridade para preços cotados não ajustados em mercado ativo. Uma parte das contas da Companhia tem seu valor justo igual ao valor contábil; são contas do tipo equivalentes de caixa, a pagar e a receber, dívidas *bullet* e de curto prazo.

O quadro abaixo demonstra os saldos contábeis dos instrumentos financeiros, incluídos nos balanços patrimoniais, bem como a classificação de nível hierárquico:

| | Controladora | | | | | |
|--|------------------|---|-----------------------------------|------------------|------------------|-------------------|
| | 31/03/2019 | | | 31/12/2018 | | |
| | Custo amortizado | Valor justo por meio de outros resultados abrangentes | Valor justo por meio do resultado | Custo amortizado | Mensuração | Nível hierárquico |
| Ativos | | | | | | |
| Caixa e bancos | 49 | - | - | 72 | - | - |
| Aplicações financeiras | 130.162 | - | - | 125.802 | - | - |
| Títulos e valores mobiliários | 41.868 | - | - | 35.015 | - | - |
| Mútuo com partes relacionadas | 546.309 | - | - | 545.244 | Custo amortizado | - |
| Contas a receber com partes relacionadas | 7.556 | - | - | 6.657 | Custo amortizado | - |
| | 725.944 | - | - | 712.790 | - | - |
| Passivos | | | | | | |
| Fornecedores | 4.064 | - | - | 4.906 | - | - |
| Mútuo com partes relacionadas | 849.237 | - | - | 626.490 | - | - |
| Contas a pagar com partes relacionadas | 358 | - | - | - | - | - |
| | 853.659 | - | - | 631.396 | - | - |

Prumo Logística S.A.

Notas explicativas às Informações financeiras intermediárias individuais e consolidadas

Períodos findos em 31 de março de 2019 e 2018

(Em milhares de reais, exceto quando mencionado de outra forma)

36. Instrumentos financeiros e gerenciamento de riscos---

Continuação

| | Consolidado | | | | | |
|--|------------------|---|-----------------------------------|------------------|------------------|-------------------|
| | 31/03/2019 | | | 31/12/2018 | | |
| | Custo amortizado | Valor justo por meio de outros resultados abrangentes | Valor justo por meio do resultado | Custo amortizado | Mensuração | Nível hierárquico |
| Ativos | | | | | | |
| Caixa e bancos | 28.293 | - | - | 5.057 | - | - |
| Aplicações financeiras | 329.741 | - | - | 302.131 | - | - |
| Títulos e valores mobiliários | 83.440 | - | - | 46.325 | - | - |
| Clientes | 119.663 | - | - | 124.510 | Custo amortizado | - |
| Depósitos bancários vinculados | 48.113 | - | - | 48.366 | Custo amortizado | - |
| Depósitos restituíveis | 18.332 | - | - | 18.175 | Custo amortizado | - |
| Mútuo com partes relacionadas | 836.187 | - | - | 827.150 | Custo amortizado | - |
| Contas a receber com partes relacionadas | 987 | - | - | 15.137 | Custo amortizado | - |
| Debêntures | 659.393 | - | - | 659.393 | Custo amortizado | - |
| Créditos com terceiros | 80.217 | - | - | 80.201 | Custo amortizado | - |
| | 2.204.366 | - | - | 2.126.445 | - | - |
| Passivos | | | | | | |
| Fornecedores | 104.930 | - | - | 53.575 | Custo amortizado | - |
| Mútuo com partes relacionadas | 849.237 | - | - | 626.490 | - | - |
| Contas a pagar com partes relacionadas | 232.588 | - | - | 12.358 | Custo amortizado | - |
| Empréstimos, financiamentos e debêntures | 5.599.181 | - | - | 5.459.671 | Custo amortizado | 2 |
| Obrigações com terceiros | 43.565 | - | - | 50.867 | Custo amortizado | - |
| | 6.829.501 | - | - | 6.202.961 | - | - |
| | 31/03/2018 | | | 31/12/2018 | | |
| | Nível 1 | Nível 2 | Nível 3 | Nível 1 | Nível 2 | Nível 3 |
| Passivos | | | | | | |
| Empréstimos, financiamentos e debêntures | - | 5.599.181 | - | - | 5.459.671 | - |
| | | 5.599.181 | - | - | 5.459.671 | - |

(Nível 1) Preços negociados (sem ajustes) em mercados ativos para ativos idênticos ou passivos.

(Nível 2) *Inputs* diferentes dos preços negociados em mercados ativos incluídos no Nível 1 que são observáveis para o ativo ou passivo, diretamente (como preços) ou indiretamente (derivados dos preços).

(Nível 3) *Inputs* para o ativo ou passivo que não são baseados em variáveis observáveis de mercado (*inputs* não observáveis).

(a) Valor justo das aplicações financeiras.

As aplicações financeiras em fundos de investimento e CDBs estão sendo apresentadas pelo valor justo por meio do resultado.

(b) Valor contábil dos empréstimos, financiamentos e debêntures.

Os empréstimos, financiamentos e debêntures são mensurados ao custo amortizado. Os valores justos abaixo demonstrados apenas para referência foram marcados a mercado, considerando o impacto dos indexadores CDI, TJLP e IPCA.

Prumo Logística S.A.

Notas explicativas às Informações financeiras intermediárias individuais e consolidadas

Períodos findos em 31 de março de 2019 e 2018

(Em milhares de reais, exceto quando mencionado de outra forma)

36. Instrumentos financeiros e gerenciamento de riscos---

Continuação

Ressaltamos que não foram observados instrumentos financeiros classificados como Níveis 2 e 3 durante o período em análise e que não ocorreram transferências relevantes de níveis para este mesmo período.

Os empréstimos, financiamentos e debêntures são mensurados ao custo amortizado. Os valores justos calculados pela Administração, através da abordagem de receita apenas para referência, são de R\$5.621.490 em 31 de março de 2019 (R\$5.558.039 em 31 de dezembro de 2018). Uma parte significativa desse valor consiste em empréstimos com BNDES, FI-FGTS, OPIC e fornecedores estrangeiros, e por serem um mercado exclusivo consideramos como valor justo o valor contábil. Para os demais ativos e passivos financeiros, dadas as características e os prazos de vencimento dos mesmos, os valores justos não diferem de forma relevante dos saldos contábeis.

Em 31 de março de 2019, a Companhia não efetuou reclassificação de seus instrumentos financeiros entre as categorias de instrumentos financeiros previstas no CPC 48.

A Companhia possui política formal para gerenciamento de riscos, aprovada pelo Conselho de Administração. A contratação de instrumentos financeiros com o objetivo de proteção é feita por meio de uma análise periódica da exposição ao risco que a Administração pretende cobrir. Os resultados obtidos com estas operações no período e a aplicação dos controles internos para o gerenciamento de riscos foram satisfatórios para os objetivos propostos.

Prumo Logística S.A.

Notas explicativas às Informações financeiras intermediárias individuais e consolidadas
Períodos findos em 31 de março de 2019 e 2018
(Em milhares de reais, exceto quando mencionado de outra forma)

36. Instrumentos financeiros e gerenciamento de riscos—Continuação

Objetivos e estratégias de gerenciamento de riscos

As diretrizes de proteção são aplicadas de acordo com o tipo de exposição. Os fatores de riscos relacionados a moedas estrangeiras que deverão ser obrigatoriamente neutralizados no curto prazo são de até um ano, podendo a proteção se estender a um prazo maior. A tomada de decisão frente ao risco das taxas de juros e inflação oriundas dos passivos adquiridos será avaliada no contexto econômico e operacional e ocorrerá quando a Administração considerar o risco relevante. Com exceção do Grupo GNA, a Companhia, suas controladas e controladas em conjunto não detinham contratos de instrumentos derivativos, em 31 de março de 2019.

- **Riscos de Mercado**

- (i) Risco cambial

Trata-se do risco de flutuação nas taxas de câmbio às quais podem estar associados ativos e passivos da Companhia.

A Companhia trabalha no gerenciamento do risco cambial no âmbito do consolidado de suas empresas para identificar e dirimir os riscos associados à oscilação do valor das moedas às quais estão associados ativos e passivos globais.

A moeda funcional da subsidiária Açú Petróleo é o Dólar norte-americano e os valores no balanço consolidado, para fins de apresentação, são expostos na moeda de transação em Real. Em 31 de março de 2019 o risco de exposição líquida foi de R\$145.098. Uma valorização de 5% na taxa de câmbio real representaria uma perda de R\$7.255.

O objetivo é identificar ou criar proteções naturais, aproveitando a sinergia entre as operações das empresas do Grupo Prumo, de forma a minimizar, ou mesmo evitar, o uso de derivativos de proteção, realizando o gerenciamento do risco cambial sobre a exposição líquida. Instrumentos derivativos podem ser utilizados nos casos em que não é possível a utilização da estratégia do *hedge* natural.

Prumo Logística S.A.

Notas explicativas às Informações financeiras intermediárias individuais e consolidadas
Períodos findos em 31 de março de 2019 e 2018

(Em milhares de reais, exceto quando mencionado de outra forma)

36. Instrumentos financeiros e gerenciamento de riscos—Continuação

(ii) Risco de taxa de juros

Conforme detalhamento da nota explicativa nº 22 - Empréstimos, financiamentos e debêntures, a identificação de risco de taxas de juros é ligada ao deslocamento das estruturas de juros associadas aos fluxos de pagamento de principal e juros da dívida.

Em 31 de março de 2019, 86,13% do endividamento da Companhia e suas subsidiárias estava associado aos índices de moedas locais, sendo 28,04% corrigidos pelo IPCA, 40,16% pela TJLP e 17,93% pela Selic.

No que se refere às receitas em Reais, as receitas de aluguel da Porto do Açú são corrigidas pelo IGP-M. Os recursos financeiros estão aplicados em um fundo exclusivo da Prumo, no Banco Bradesco S.A., sob política específica para aplicação em títulos de renda fixa de bancos de primeira linha, indexados com base no CDI e com previsão de liquidez diária.

Em relação à mitigação dos riscos à variação das taxas de juros dentro do contexto atual apresentado, onde a empresa possui dívidas corrigidas por índices como SELIC, TJLP e IPCA adicionados de uma sobretaxa fixa e possui todo seu caixa aplicado em uma carteira de baixo risco com rentabilidade indexada ao CDI, a Administração não considerou relevante, no curto prazo, o risco de juros associado ao passivo das empresas controladas pela Prumo e, portanto optou por não abrir posição em operações de *hedge* para neutralizar esse risco específico.

A tabela abaixo resume o fluxo futuro de pagamento da dívida em milhões de reais, por credor, com cenário de sensibilidade nos índices de taxa de juros, sofrendo oscilação (acréscimo) de 25% e de 50%.

| Consolidado - Fluxo de Pagamentos Futuros | | | | | | |
|---|-------------------|------------------|-------------------------|-------------------|--------------------------|-------------------|
| Descrição | Cenário Base | | Cenário I - Alta de 25% | | Cenário II - Alta de 50% | |
| | 31/03/2019 | 31/12/2018 | 31/03/2019 | 31/12/2018 | 31/03/2019 | 31/12/2018 |
| BNDES (Selic e TJLP) | 7.244.001 | 7.423.501 | 8.787.176 | 9.021.627 | 10.376.546 | 10.668.427 |
| Debêntures (IPCA) | 3.589.697 | 2.085.440 | 4.492.189 | 2.608.037 | 5.394.680 | 3.130.634 |
| Total | 10.833.699 | 9.508.941 | 13.279.365 | 11.629.664 | 15.771.226 | 13.799.061 |

Prumo Logística S.A.

Notas explicativas às Informações financeiras intermediárias individuais e consolidadas
Períodos findos em 31 de março de 2019 e 2018

(Em milhares de reais, exceto quando mencionado de outra forma)

36. Instrumentos financeiros e gerenciamento de riscos—Continuação

(iii) Risco de fluxo de caixa relacionado aos juros flutuantes

Existe um risco financeiro associado às taxas flutuantes que pode elevar o valor futuro dos passivos financeiros. O risco comum é a incerteza sobre o mercado futuro de juros, que tira a previsibilidade dos fluxos de pagamento. Em cenários de perda, a estrutura a termo de juros se desloca para cima aumentando o valor do passivo. Alternativamente, a empresa ainda pode ter seus passivos reduzidos nos cenários de queda das taxas.

O risco mais importante associado ao passivo de juros advém da emissão de debêntures corrigidas pelo IPCA, como mencionado no tópico anterior. No entanto, como a receita futura da Companhia também terá o mesmo tipo de correção e ambas são de longo prazo - dívida com vencimento em 2027, fato que aumenta o grau de incerteza sobre o mercado devido ao prazo - existe uma certa neutralização de projeção de receitas com a amortização da dívida, reduzindo o risco em questão.

• **Risco de Crédito**

O risco de crédito decorre da possibilidade da Companhia, suas controladas e controladas em conjunto sofrerem perdas em função da inadimplência de suas contrapartes ou de instituições financeiras depositárias de recursos ou de investimentos financeiros. Esse fator de risco pode ser oriundo de operações comerciais e da gestão de caixa.

Para mitigar os riscos, a Companhia, suas controladas e controladas em conjunto adotam como prática a análise da situação financeira e patrimonial de suas contrapartes, assim como o acompanhamento permanente das posições em aberto.

Para avaliação das instituições financeiras com as quais mantém operações, a referência são os *ratings* das principais agências de risco utilizados no mercado: S&P, Moodys e Fitch, usando a avaliação e risco nacional para longo prazo.

A Companhia possui Política de Aplicações Financeiras, na qual estabelece limites de aplicação por instituição e considera a avaliação de rating como referencial para limitar o montante aplicado. Os prazos médios são constantemente avaliados, bem como os indexadores das aplicações para fins de diversificação do portfólio.

Prumo Logística S.A.

Notas explicativas às Informações financeiras intermediárias individuais e consolidadas
Períodos findos em 31 de março de 2019 e 2018
(Em milhares de reais, exceto quando mencionado de outra forma)

36. Instrumentos financeiros e gerenciamento de riscos—Continuação

(iii) Risco de *cashflow* relacionado aos juros flutuantes---Continuação

- **Risco de Crédito**--Continuação

Em 31 de março de 2019, a Companhia avaliou e reconheceu a exposição máxima ao risco de crédito em Caixas e equivalentes de caixa, Títulos e valores mobiliários, Depósitos bancários vinculados e Clientes, conforme nota explicativa 4 (e) - Base de preparação e apresentação das Informações financeiras intermediárias.

As exposições em cada risco de crédito foram segmentadas por tipo de recebíveis. Uma taxa de perda de crédito esperada é calculada para cada segmento com base na condição de inadimplemento e na experiência real de perda de crédito nos últimos. As taxas de perdas são calculadas por meio do uso do método de rolagem com base na probabilidade de um valor a receber avançar por estágios sucessivos de inadimplemento até a baixa completa.

- **Risco Cambial**

Em 31 de março de 2019, 13,9% do endividamento total estava denominado em moeda estrangeira, sendo 13,8% em Dólares norte-americanos e 0,1% em Euros.

A Companhia trabalha no gerenciamento do risco cambial no âmbito do consolidado para identificar e dirimir os riscos associados à oscilação do valor das moedas às quais estão associados ativos e passivos globais. O objetivo é identificar ou criar proteções naturais, aproveitando a sinergia entre as operações das empresas do Grupo Prumo, de forma a minimizar, ou mesmo evitar, o uso de derivativos de proteção, realizando o gerenciamento do risco cambial sobre a exposição líquida. Instrumentos derivativos podem ser utilizados nos casos em que não é possível utilizar-se da estratégia do *hedge* natural.

Nesse sentido, o endividamento em moeda estrangeira refere-se aos títulos de dívida emitidos em dólares norte-americanos pela Prumo Participações. O fluxo de caixa destinado a servir o pagamento dessa dívida vem mensalmente da sua controlada em conjunto Ferroport, cuja receita está atrelada ao dólar norte-americano, sendo ainda a tarifa de movimentação de minério de ferro em vigor corrigida anualmente pelo índice de inflação americano PPI.

Prumo Logística S.A.

Notas explicativas às Informações financeiras intermediárias individuais e consolidadas
Períodos findos em 31 de março de 2019 e 2018
(Em milhares de reais, exceto quando mencionado de outra forma)

36. Instrumentos financeiros e gerenciamento de riscos—Continuação

(iii) Risco de *cashflow* relacionado aos juros flutuantes---Continuação

- **Risco de Cambial**—Continuação

No caso exclusivo da Ferroport, sua estrutura de custos é denominada em Reais e sua receita mensal é indexada ao Dólar, estando portanto os resultados operacionais da *joint-venture* expostos ao risco de variação cambial pelo descasamento de moedas entre receitas e custos. A apreciação do Real frente ao Dólar poderá reduzir a margem operacional e o fluxo de caixa livre da Ferroport. Com relação ao endividamento da Prumo Participações, entendemos que o fato de tanto o serviço da dívida quanto a receita da Ferroport estarem atrelados à mesma moeda resulta em um *hedge* natural para essa exposição.

Sobre a Ferroport, há uma política de gestão de risco cambial em vigor, formulada pela Prumo em conjunto com a Anglo American. A Ferroport opera transações envolvendo instrumentos financeiros gerenciados através de estratégias operacionais e controle interno destinadas a liquidez, rentabilidade e proteção. As políticas de controle consistem em monitoramento permanente das taxas contratadas em relação às taxas de mercado vigentes. A estratégia de *hedge* é proteger a flutuação do Dólar para garantir a receita do fluxo de caixa. A Ferroport não faz investimentos especulativos em ativos de derivativos ou outros riscos.

Na Açú Petróleo, o endividamento em moeda estrangeira se refere ao empréstimo em Dólares norte-americanos com a OPIC. O fluxo de caixa destinado a servir o pagamento dessa dívida está relacionado às operações da própria Açú Petróleo, cuja receita está atrelada ao Dólar norte-americano, sendo ainda a tarifa de movimentação de petróleo em vigor corrigida anualmente com base no índice de inflação americano PPI. No caso da Açú Petróleo, sua estrutura de custos é denominada em Reais e sua receita mensal, apesar de recebida em Reais, é indexada ao Dólar, estando os resultados operacionais da empresa suscetíveis ao risco de variação cambial dentro do mesmo mês. A apreciação do real frente ao Dólar poderá reduzir a margem operacional e o fluxo de caixa livre da Açú Petróleo. Com relação ao endividamento, o fato de o serviço da dívida e a receita da Açú Petróleo estarem atrelados à mesma moeda resulta em um *hedge* natural para essa exposição.

Prumo Logística S.A.

Notas explicativas às Informações financeiras intermediárias individuais e consolidadas
Períodos findos em 31 de março de 2019 e 2018

(Em milhares de reais, exceto quando mencionado de outra forma)

36. Instrumentos financeiros e gerenciamento de riscos—Continuação

- **Risco Cambial--** Continuação

A tabela abaixo resume o valor atual da dívida em milhões de Reais, por credor, com cenário de sensibilidade nas taxas de câmbio (USD e EUR), assumindo oscilações de 10% e 20% para o lado positivo.

| 31/03/2019 | US\$ & EUR | | |
|---------------------|----------------|----------------|----------------|
| | Real | +10% | +20% |
| Instituições | | | |
| Brookfield (iv) | 376.134 | 413.747 | 451.361 |
| Terex (v) | 3.684 | 4.053 | 4.421 |
| OPIC (vi) e (vii) | 440.192 | 484.211 | 528,231 |
| Total | 820.010 | 902.011 | 984.013 |

| 31/12/2018 | US\$ & EUR | | |
|---------------------|----------------|----------------|----------------|
| | Real | +10% | +20% |
| Instituições | | | |
| Brookfield (iv) | 390.294 | 429.324 | 468.353 |
| Terex (v) | 4.964 | 5.541 | 6.045 |
| OPIC (vi) e (vii) | 426.592 | 474.199 | 517.308 |
| Total | 821.850 | 909.064 | 991.706 |

Prumo Logística S.A.

Notas explicativas às Informações financeiras intermediárias individuais e consolidadas
Períodos findos em 31 de março de 2019 e 2018
(Em milhares de reais, exceto quando mencionado de outra forma)

36. Instrumentos financeiros e gerenciamento de riscos—Continuação

A subsidiária GNA I visando assegurar que oscilações significativas nas cotações das moedas a que está sujeito seu passivo com exposição cambial não afetem seu resultado e fluxo de caixa, possuía em 31 de março de 2019, operações de hedge cambial, representando 100% do endividamento com exposição cambial.

A subsidiária GNA I possui instrumentos derivativos com objetivo de proteção econômica e financeira contra risco cambial. O principal instrumento utilizado é *Non-deliverable Forwards* (NDF).

Todas as operações de derivativos dos programas de hedge estão detalhadas em quadro a seguir, que inclui, por contrato de derivativo, informações sobre tipo de instrumento, valor de referência (nominal), vencimento, valor justo incluindo risco de crédito e valores pagos/recebidos ou provisionados no período.

Com o objetivo de determinar a relação econômica entre o item protegido e o instrumento de hedge, a Companhia adota metodologia de teste de efetividade prospectivo através dos termos críticos do objeto e dos derivativos contratados com o intuito de concluir se há a expectativa de que mudanças nos fluxos de caixa do item objeto de hedge e do instrumento de hedge possam ser compensados mutuamente.

Programa de hedge das *Non-deliverable Forward* – NDF

Com o objetivo de reduzir a volatilidade do fluxo de caixa, da subsidiária GNA I pode contratar operações via NDF (*Non-deliverable forwards*) para mitigar a exposição cambial originada por desembolsos denominados ou indexados ao Dólar e Euro.

| NDF | Valor de referência | | Vencimento (ano) | Valor justo | | Efeito acumulado Valor a receber /recebido ou a pagar/pago |
|----------------|---------------------|------------|---------------------|---------------|------------|--|
| | 31/03/2019 | 31/12/2018 | | 31/03/2019 | 31/12/2018 | 31/03/2019 |
| Termo USD | 224.636 | - | 2019 | 7.688 | - | 3.176 |
| Termo USD | 78.928 | - | 2020 | 2.473 | - | - |
| Termo USD | 87.250 | - | 2021 | 1.659 | - | - |
| Termo EUR | 621.445 | - | 2019 | 4.825 | - | 4.720 |
| Termo EUR | 76.513 | - | 2020 | (1.378) | - | - |
| Termo EUR | 41.109 | - | 2021 | (995) | - | - |
| Líquido | | | | 14.272 | - | 7.896 |

Prumo Logística S.A.

Notas explicativas às Informações financeiras intermediárias individuais e consolidadas
Períodos findos em 31 de março de 2019 e 2018
(Em milhares de reais, exceto quando mencionado de outra forma)

36. Instrumentos financeiros e gerenciamento de riscos—Continuação

Este programa é classificado de acordo com os critérios contábeis de *hedge accounting* e mensurado a valor justo.

Tratamento contábil dos instrumentos derivativos

Os instrumentos financeiros derivativos são reconhecidos como ativos ou passivos no balanço patrimonial e mensurados a valor justo. Quando a transação for elegível e designada como *hedge accounting*, mudanças no valor justo dos derivativos são registradas como segue:

- (i) Hedge de fluxo de caixa: as variações no valor justo dos instrumentos financeiros derivativos designados como *hedge* efetivo de fluxo de caixa tem seu componente eficaz registrado contabilmente no patrimônio líquido (outros resultados abrangentes) e o componente ineficaz registrado também no patrimônio líquido, porém em conta diferenciada (Custo de *Hedge*). Os valores registrados no patrimônio líquido somente são transferidos para o Imobilizado em conta apropriada (*Hedge* liquidado) quando o item protegido for efetivamente realizado.

A subsidiária GNA I documenta no início da operação de *hedge accounting*, com o objetivo de gestão de risco, a relação entre os instrumentos de *hedge* e os itens por ele protegidos, assim como a estratégia para a realização de operações de *hedge* e também documenta, tanto no início quanto de forma contínua, sua avaliação de que os derivativos usados nas operações de *hedge* são altamente eficazes.

Prumo Logística S.A.

Notas explicativas às Informações financeiras intermediárias individuais e consolidadas
Períodos findos em 31 de março de 2019 e 2018
(Em milhares de reais, exceto quando mencionado de outra forma)

36. Instrumentos financeiros e gerenciamento de riscos—Continuação

- **Risco de Liquidez**

A Companhia, suas controladas e controladas em conjunto monitoram seu nível de liquidez considerando os fluxos de caixa esperados em contrapartida ao montante disponível de caixa e equivalentes de caixa. A gestão do risco de liquidez implica em manter caixa, títulos e valores mobiliários suficientes e capacidade de liquidar passivos e posições de mercado.

A seguir, estão os vencimentos contratuais de passivos financeiros existentes em 31 de março de 2019. Esses valores são brutos e não-descontados, incluem pagamentos de juros estimados e não consideram o impacto dos acordos de compensação:

| | Até 6 meses | De 6 a 12 meses | De 1 a 2 anos | De 2 a 5 anos | Mais que 5 anos | 31/03/2019 |
|--|----------------|--------------------|------------------|------------------|--------------------|-------------------|
| Passivos financeiros | | | | | | |
| Fornecedores | 4.064 | 100.866 | - | - | - | 104.930 |
| Contas a pagar com partes relacionadas | - | 232.588 | - | - | - | 232.588 |
| Mútuo com partes relacionadas | - | - | - | 849.237 | - | 849.237 |
| Empréstimos, financiamentos e debêntures (*) | 77.175 | 382.760 | 836.253 | 2.628.453 | 7.995.411 | 11.920.052 |
| Obrigações com terceiros | 2.395 | 5.322 | 15.968 | 19.880 | - | 43.565 |
| Total por faixa de prazo | 83.634 | 721.536 | 852.221 | 3.497.570 | 7.995.411 | 13.150.372 |

* O IPCA projetado para o risco de liquidez foi atualizado de 6% a.a. para 4,5%a.a.

Para fins de comparação seguem abaixo os vencimentos contratuais de passivos financeiros existentes em 31 de dezembro de 2018. Esses valores são brutos e não-descontados, incluem pagamentos de juros estimados e não consideram o impacto dos acordos de compensação:

| | Até 6 meses | De 6 a 12 meses | De 1 a 2 anos | De 2 a 5 anos | Mais que 5 anos | 31/12/2018 |
|--|----------------|--------------------|------------------|------------------|--------------------|-------------------|
| Passivos financeiros | | | | | | |
| Fornecedores | 53.575 | - | - | - | - | 53.575 |
| Contas a pagar com partes relacionadas | - | 12.358 | - | - | - | 12.358 |
| Mútuo com partes relacionadas | - | - | - | 626.490 | - | 626.490 |
| Empréstimos, financiamentos e debêntures (*) | 210.074 | 417.860 | 843.151 | 2.591.787 | 7.650.178 | 11.713.049 |
| Obrigações com terceiros | 23 | 9.579 | 25.155 | 16.110 | - | 50.867 |
| Total por faixa de prazo | 130.773 | 404.697 | 861.408 | 3.271.053 | 7.995.411 | 12.663.342 |

Prumo Logística S.A.

Notas explicativas às Informações financeiras intermediárias individuais e consolidadas
Períodos findos em 31 de março de 2019 e 2018
(Em milhares de reais, exceto quando mencionado de outra forma)

37. Cobertura de seguros

A Companhia e suas controladas adotam a política de contratar cobertura de seguros para os bens sujeitos a riscos, por montantes considerados pela Administração como suficientes para cobrir eventuais sinistros, considerando a natureza de sua atividade.

As apólices estão em vigor e os prêmios foram devidamente pagos. A Companhia considera que a sua cobertura de seguros é consistente com as de outras empresas de dimensão semelhante operando no setor.

Em 31 de março de 2019 e 31 de dezembro de 2018, as coberturas de seguros, não incluindo a Ferroport, são as seguintes:

| | Consolidado | |
|---|--------------------|-------------------|
| | 31/03/2019 | 31/12/2018 |
| Riscos operacionais | | |
| Danos Materiais | 5.644.842 | 5.615.162 |
| Responsabilidade Civil e Danos Ambientais | 1.604.445 | 1.652.195 |
| Lucros Cessantes | 5.040.110 | 5.012.696 |

Composição do Conselho de Administração

Composição da Diretoria

Robert Blair Thomas
Presidente

José Magela Bernardes
Diretor Presidente

Kevin Lee Lowder
Vice-presidente

Eugenio Leite de Figueiredo
Diretor Econômico e Financeiro

José Alberto de Paula Torres Lima
Conselheiro

Flavio Bernardo Luna do Valle
Diretor sem designação específica, com atribuição de Diretor Vice-Presidente M&A

Luiz do Amaral de França Pereira
Conselheiro

Eduardo Quartarone Campos
Diretor sem designação específica, com atribuição de Diretor Jurídico

Luiz Fontoura de Oliveira Reis Filho
Conselheiro

Henrique Gonzalez Garcia Filho
Diretor sem designação específica, com atribuição de Diretor de Recursos Humanos

Jorge Marques de Toledo Camargo
Conselheiro

Oscar Pekka Fahlgren
Conselheiro

Vera Lucia dos Anjos Almeida Melo
Controladoria
Contadora CRC-RJ 091889/O-0