



Prumo Logística S.A.
(Companhia fechada)

Informações financeiras intermediárias
em 30 de setembro de 2018 e 31 de
dezembro de 2017

Conteúdo

Relatório sobre a revisão de informações financeiras intermediárias	3
Balancos patrimoniais	5
Demonstrações dos resultados	7
Demonstrações dos resultados abrangentes	9
Demonstrações das mutações do patrimônio líquido	10
Demonstrações dos fluxos de caixa	11
Demonstrações do valor adicionado	12
Notas explicativas às Informações financeiras intermediárias	13



KPMG Auditores Independentes
Rua do Passeio, 38 - Setor 2 - 17º andar - Centro
20021-290 - Rio de Janeiro/RJ - Brasil
Caixa Postal 2888 - CEP 20001-970 - Rio de Janeiro/RJ - Brasil
Telefone +55 (21) 2207-9400
www.kpmg.com.br

Relatório sobre a revisão de informações financeiras intermediárias

Aos Conselheiros e Diretores da
Prumo Logística S.A.
Rio de Janeiro - RJ

Introdução

Revisamos o balanço patrimonial individual e consolidado da Prumo Logística S.A. (“Companhia”) em 30 de setembro de 2018, e as respectivas demonstrações do resultado, do resultado abrangente para os períodos de três e nove meses findos naquela data e das mutações do patrimônio líquido e dos fluxos de caixa para o período de nove meses findo naquela data, incluindo as notas explicativas selecionadas.

A administração da Companhia é responsável pela elaboração das informações financeiras intermediárias individuais de acordo com o Pronunciamento Técnico CPC 21(R1) - Demonstração Intermediária e das informações financeiras intermediárias consolidadas de acordo com o CPC 21(R1) e com a norma internacional IAS 34 - Interim Financial Reporting, emitida pelo International Accounting Standards Board - IASB. Nossa responsabilidade é a de expressar uma conclusão sobre essas informações financeiras intermediárias com base em nossa revisão.

Alcance da revisão

Conduzimos nossa revisão de acordo com as normas brasileiras e internacionais de revisão (NBC TR 2410 - Revisão de Informações Intermediárias Executada pelo Auditor da Entidade e ISRE 2410 - Review of Interim Financial Information Performed by the Independent Auditor of the Entity, respectivamente). Uma revisão de informações intermediárias consiste na realização de indagações, principalmente às pessoas responsáveis pelos assuntos financeiros e contábeis e na aplicação de procedimentos analíticos e de outros procedimentos de revisão. O alcance de uma revisão é significativamente menor do que o de uma auditoria conduzida de acordo com as normas de auditoria e, conseqüentemente, não nos permitiu obter segurança de que tomamos conhecimento de todos os assuntos significativos que poderiam ser identificados em uma auditoria. Portanto, não expressamos uma opinião de auditoria.



Conclusão sobre as informações financeiras intermediárias individuais

Com base em nossa revisão, não temos conhecimento de nenhum fato que nos leve a acreditar que as informações financeiras intermediárias individuais acima referidas não foram elaboradas, em todos os aspectos relevantes, de acordo com o CPC 21(R1) aplicável à elaboração de informações financeiras intermediárias.

Conclusão sobre as informações financeiras intermediárias consolidadas

Com base em nossa revisão, não temos conhecimento de nenhum fato que nos leve a acreditar que as informações financeiras intermediárias consolidadas acima referidas não foram elaboradas, em todos os aspectos relevantes, de acordo com o CPC 21(R1) e o IAS 34 aplicáveis à elaboração de informações financeiras intermediárias.

Outros assuntos - Demonstrações do valor adicionado

As informações contábeis intermediárias individuais e consolidadas relativas às demonstrações do valor adicionado (DVA) referentes ao período de nove meses findo em 30 de setembro de 2018, elaboradas sob a responsabilidade da administração da Companhia, apresentadas como informação suplementar para fins da IAS 34, foram submetidas a procedimentos de revisão executados em conjunto com a revisão das informações contábeis intermediárias da Companhia. Para a formação de nossa conclusão, avaliamos se essas demonstrações estão reconciliadas com as informações contábeis intermediárias e registros contábeis, conforme aplicável, e se a sua forma e conteúdo estão de acordo com os critérios definidos no Pronunciamento Técnico CPC 09 - Demonstração do Valor Adicionado. Com base em nossa revisão, não temos conhecimento de nenhum fato que nos leve a acreditar que não foram elaboradas, em todos os seus aspectos relevantes, de forma consistente com as informações contábeis intermediárias individuais e consolidadas tomadas em conjunto.

Rio de Janeiro, 12 de novembro de 2018

KPMG Auditores Independentes
CRC SP-014428/O-6 F-RJ

Luis Claudio França de Araújo
Contador CRC RJ-091559/O-4

Prumo Logística S.A.

Balancos patrimoniais em 30 de setembro de 2018 e 31 de dezembro de 2017
(Em milhares de reais)

	Nota	Controladora		Consolidado	
		30/09/2018	31/12/2017	30/09/2018	31/12/2017
Ativo					
Circulante					
Caixa e equivalente de caixa	6	49.765	44.021	304.036	83.033
Títulos e valores mobiliários	6	-	13.241	3.866	19.294
Depósitos bancários vinculados	7	-	20.645	412	20.698
Contas a receber Clientes	8	-	-	68.778	56.355
Mútuos com partes relacionadas	20	34.559	23.551	96.664	85.034
Contas a receber com partes relacionadas	20	4.586	4.019	15.136	969
Créditos com terceiros	14	-	-	1.181	757
Adiantamentos diversos		341	216	1.439	759
Impostos a recuperar	9	4.922	15.650	78.248	68.993
Imposto de renda e contribuição social a recuperar	9	-	-	6.703	32.048
Despesas antecipadas	15	304	79	31.650	915
Outras contas a receber		808	806	4.937	3.880
Total do ativo circulante		95.285	122.228	613.050	372.735
Não circulante					
Depósitos bancários vinculados	7	-	-	40.429	29.427
Clientes	8	-	-	56.086	58.105
Mútuos com partes relacionadas	20	509.580	509.580	715.852	739.109
Contas a receber com partes relacionadas	20	-	-	86	-
Debêntures	13	-	-	659.393	659.393
Créditos com terceiros	14	-	-	94.123	80.015
Depósitos restituíveis	11	-	-	20.124	19.865
Depósitos judiciais	12	315	277	24.819	24.323
Impostos a recuperar	9	69.186	62.934	98.406	68.250
Impostos diferidos	10	-	-	203.309	273.704
Investimentos					
Participações societárias	16	1.762.704	1.788.778	240.917	244.402
Propriedade para investimento	17	-	-	551.851	546.252
Imobilizado	18	2.227	2.443	4.998.494	4.267.832
Intangíveis	19	7.311	7.756	94.028	66.097
Total do ativo não circulante		2.351.323	2.371.768	7.797.917	7.076.774
Total do ativo		2.446.608	2.493.996	8.410.967	7.449.509

As notas explicativas são parte integrante das Informações financeiras intermediárias.

Prumo Logística S.A.

Balancos patrimoniais em 30 de setembro de 2018 e 31 de dezembro de 2017

---Continuação

(Em milhares de reais)

	Nota	Controladora		Consolidado	
		30/09/2018	31/12/2017	30/09/2018	31/12/2017
Passivo					
Circulante					
Fornecedores		2.417	2.586	85.134	72.990
Empréstimos, financiamentos e debêntures	22	-	-	97.234	34.917
Salários e encargos a pagar		18.701	23.933	44.253	42.434
Mútuo com partes relacionadas	20	423.829	-	423.829	-
Contas a pagar com partes relacionadas	20	1	113	7.900	7.613
Obrigações com terceiros	14	-	-	19	520
Adiantamento de clientes	24	-	-	4.626	2.657
Impostos e contribuições a recolher	23	7.081	9.156	18.126	23.188
Imposto de renda e contribuição social a recolher		-	-	1.520	-
Outras contas a pagar		-	-	88	56
Total do passivo circulante		452.029	35.788	682.729	184.375
Não circulante					
Fornecedores		-	-	20.000	-
Empréstimos, financiamentos e debêntures	22	-	-	5.287.666	4.754.168
Obrigações com terceiros	14	-	-	19.880	19.880
Adiantamento de clientes	24	-	-	22.861	24.472
Provisão para contingências	25	2.811	2.515	12.544	3.005
Provisão para perda de investimentos	16	300.592	260.733	-	-
Impostos diferidos	10	-	-	27.607	32.610
Outras contas a pagar		-	-	484	484
Total do passivo não circulante		303.403	263.248	5.391.042	4.834.619
Patrimônio líquido					
Capital social	26	3.292.821	3.232.034	3.292.821	3.232.034
Reservas de capital		961.588	977.380	961.588	977.380
Ajuste de avaliação patrimonial		57.448	(133.647)	57.448	(133.647)
Prejuízos acumulados		(2.620.681)	(1.880.807)	(2.622.669)	(1.883.042)
Patrimônio líquido atribuível aos acionistas controladores		1.691.176	2.194.960	1.689.188	2.192.725
Participação de acionistas não controladores		-	-	648.008	237.790
Total do patrimônio líquido		1.691.176	2.194.960	2.337.196	2.430.515
Total do passivo e patrimônio líquido		2.446.608	2.493.996	8.410.967	7.449.509

As notas explicativas são parte integrante das Informações financeiras intermediárias.

Prumo Logística S.A.

Demonstrações dos resultados

Períodos de três e nove meses findos em 30 de setembro de 2018 e 2017

(Em milhares de reais, exceto o prejuízo por ação, expresso em reais)

	Nota	Controladora			
		Período de três meses findos em		Período de nove meses findos em	
		01/07/2018 a 30/09/2018	01/07/2017 a 30/09/2017	01/01/2018 a 30/09/2018	01/01/2017 a 30/09/2017
Receitas (despesas) operacionais					
Despesas gerais e administrativas	30	(16.649)	(20.934)	(51.958)	(65.915)
Provisão para perda	1	-	-	(41)	-
Outras receitas	31	-	-	60	93
Outras despesas	31	-	(458)	-	(458)
Resultado antes do resultado financeiro, equivalência patrimonial e impostos		(16.649)	(21.392)	(51.939)	(66.280)
Resultado financeiro				-	
Receitas financeiras	32	4.592	5.810	12.155	18.714
Despesas financeiras	32	(27.049)	(19.802)	(84.144)	(20.620)
		(22.457)	(13.992)	(71.989)	(1.906)
Resultado de equivalência patrimonial	16	(241.937)	(87.269)	(615.946)	(385.606)
Prejuízo do período		(281.030)	(122.653)	(739.874)	(453.792)
Resultado atribuível aos:					
Resultado por ação					
Prejuízo por ação ordinária - básico e diluído (em R\$)	26	(0,74738)	(0,32619)	(1,96766)	(1,20684)

As notas explicativas são parte integrante das Informações financeiras intermediárias.

Prumo Logística S.A.

Demonstrações dos resultados
Períodos de três e nove meses findos em 30 de setembro de 2018 e 2017
(Em milhares de reais, exceto o prejuízo por ação, expresso em reais)

	Nota	Consolidado			
		Período de três meses findos em		Período de nove meses findos em	
		01/07/2018 a 30/09/2018	01/07/2017 a 30/09/2017	01/01/2018 a 30/09/2018	01/01/2017 a 30/09/2017
Receita líquida de serviços	28	106.653	60.006	273.626	185.109
Custo dos serviços prestados	29	(94.314)	(62.985)	(242.018)	(164.090)
Lucro (Prejuízo) bruto		12.339	(2.979)	31.608	21.019
Receitas (despesas) operacionais					
Despesas gerais e administrativas	30	(88.775)	(34.764)	(175.903)	(100.053)
Provisão para <i>impairment</i>	1,18,19	-	(20.539)	-	(31.500)
Provisão para perda	1	(98)	-	(960)	(66.908)
Outras receitas	31	-	507	277	1.203
Outras despesas	31	-	(1.083)	(190)	(2.643)
Resultado antes do resultado financeiro, equivalência patrimonial e impostos		(76.534)	(58.858)	(145.168)	(178.882)
Resultado financeiro					
Receitas financeiras	32	57.869	50.795	146.214	144.861
Despesas financeiras	32	(243.462)	(149.953)	(710.827)	(457.233)
		(185.593)	(99.158)	(564.613)	(312.372)
Resultado de equivalência patrimonial	16	(11.748)	16.306	(6.278)	36.075
Resultado antes dos impostos		(273.875)	(141.710)	(716.059)	(455.179)
Imposto de renda e contribuição social corrente	23	1.512	(11.134)	(1.666)	(22.627)
Imposto de renda e contribuição social diferido	22	(28.938)	30.177	(63.646)	30.020
Prejuízo do período		(301.301)	(122.667)	(781.371)	(453.374)
Resultado atribuível aos:					
Acionistas controladores	27	(280.949)	(122.517)	(739.628)	(453.547)
Acionistas não controladores		(20.352)	(150)	(41.743)	173
Prejuízo do período		(301.301)	(122.667)	(781.371)	(453.374)
Resultado por ação					
Prejuízo por ação ordinária - básico e diluído (em R\$)	27	(0,74717)	(0,32583)	(1,96701)	(1,20619)

As notas explicativas são parte integrante das Informações financeiras intermediárias.

Prumo Logística S.A.

Demonstrações dos resultados abrangentes

Períodos de três e nove meses findos em 30 de setembro de 2018 e 2017

(Em milhares de reais)

	Controladora			
	Período de três meses findos em		Período de nove meses findos em	
	01/07/2018 a 30/09/2018	01/07/2017 a 30/09/2017	01/01/2018 a 30/09/2018	01/01/2017 a 30/09/2017
Prejuízo do período	(281.042)	(122.653)	(739.886)	(453.792)
Outros resultados abrangentes				
Ajustes acumulados de conversão	41.290	(41.405)	191.096	(26.872)
Instrumento de <i>hedge</i>	-	507	-	(1.129)
Total dos resultados abrangentes do período	(239.752)	(163.551)	(548.790)	(481.793)
Resultado abrangente atribuível aos:				
Acionistas controladores	(239.752)	(163.551)	(548.790)	(481.793)

	Consolidado			
	Período de três meses findos em		Período de nove meses findos em	
	01/07/2018 a 30/09/2018	01/07/2017 a 30/09/2017	01/01/2018 a 30/09/2018	01/01/2017 a 30/09/2017
Prejuízo do período	(301.314)	(122.667)	(781.384)	(453.374)
Outros resultados abrangentes				
Ajustes acumulados de conversão	41.290	(41.405)	191.096	(26.872)
Instrumento de <i>hedge</i>	-	507	-	(1.129)
Total dos resultados abrangentes do período	(260.024)	(163.565)	(590.288)	(481.375)
Resultado abrangente atribuível aos:				
Acionistas controladores	(239.671)	(163.415)	(548.544)	(481.548)
Acionistas não controladores	(20.353)	(150)	(41.744)	173

As notas explicativas são parte integrante das Informações financeiras intermediárias.

Prumo Logística S.A.

Demonstrações das mutações do patrimônio líquido (controladora e consolidado)
Períodos de nove meses findos em 30 de setembro de 2018 e 2017
(Em milhares de reais)

	Reserva de Capital												Participação de acionista não controladores	Total do patrimônio líquido
	Capital social	Ágio na emissão de ações	Opções de ações outorgadas	Gastos com emissão de ações	Reserva de capital reflexa - Ferropport	Bônus de subscrição Siemens-reflexa	Ganho/(perda) na variação percentual em investida	Ajuste de avaliação patrimonial	Prejuízos acumulados	Patrimônio líquido - controladora	Ajuste ativo diferido - Lei 11.638/07	Total		
Saldo em 1º de janeiro de 2017	3.232.034	327.761	61.250	(31.844)	125.182	-	480.430	(145.953)	(897.276)	3.151.584	(2.564)	3.149.020	240.325	3.389.345
Prejuízo do período	-	-	-	-	-	-	-	-	(453.792)	(453.792)	72	(453.720)	173	(453.547)
Opções sobre ações reconhecidas	-	-	860	-	-	-	-	-	-	860	-	860	-	860
Instrumento financeiro <i>hedge</i>	-	-	-	-	-	-	-	(1.129)	-	(1.129)	-	(1.129)	-	(1.129)
Ajustes acumulados de conversão	-	-	-	-	-	-	-	(26.872)	-	(26.872)	-	(26.872)	(6.699)	(33.571)
Outros	-	-	-	-	-	-	(16)	-	-	(16)	173	157	-	157
Saldo em 30 de setembro de 2017	3.232.034	327.761	62.110	(31.844)	125.182	-	480.414	(173.954)	(1.351.068)	2.670.635	(2.319)	2.668.316	233.799	2.902.115
Prejuízo líquido do período	-	-	-	-	-	-	-	-	(652.392)	(652.392)	221	(652.171)	(6.238)	(658.409)
Opções sobre ações reconhecidas	-	-	1.056	-	-	-	-	-	-	1.056	-	1.056	-	1.056
Instrumento financeiro <i>hedge</i>	-	-	-	-	-	-	-	376	-	376	-	376	-	376
Ajustes acumulados de conversão	-	-	-	-	-	-	-	(967)	-	(967)	-	(967)	(270)	(1.237)
Bônus de subscrição - Siemens - reflexa	-	-	-	-	-	13.231	-	-	-	13.231	-	13.231	-	13.231
Outros	-	-	-	-	-	-	(4)	-	-	(4)	(2)	(6)	-	(6)
Saldo em 31 de dezembro de 2017	3.232.034	327.761	62.642	(31.844)	125.182	13.231	480.408	(133.647)	(1.880.807)	2.194.960	(2.235)	2.192.725	237.790	2.430.515
Prejuízo do período	-	-	-	-	-	-	-	-	(739.874)	(739.874)	246	(739.628)	(41.743)	(781.371)
Aumento de capital	60.787	-	-	-	-	-	-	-	-	60.787	-	60.787	-	60.787
Resgate de ações	-	(60.787)	-	-	-	-	-	-	-	(60.787)	-	(60.787)	-	(60.787)
Opções sobre ações reconhecidas	-	-	694	-	-	-	-	-	-	694	-	694	-	694
Ajustes acumulados de conversão	-	-	-	-	-	-	-	191.095	-	191.095	-	191.095	47.414	238.509
Aporte da Siemens na GNA	-	-	-	-	-	-	16.266	-	-	16.266	1	16.267	400.269	416.536
Aporte do Porto de Antuérpia na PdA	-	-	-	-	-	-	28.035	-	-	28.035	-	28.035	4.278	32.313
Saldo em 30 de setembro de 2018	3.292.821	266.974	63.336	(31.844)	125.182	13.231	524.709	57.488	(2.620.681)	1.691.176	(1.988)	1.689.188	648.008	2.337.196

As notas explicativas são parte integrante das Informações financeiras intermediárias.

Prumo Logística S.A.

Demonstrações dos fluxos de caixa

Períodos de nove meses findos em 30 de setembro de 2018 e 2017

(Em milhares de reais)

	Controladora		Consolidado	
	01/01/2018 a 30/09/2018	01/01/2017 a 30/09/2017	01/01/2018 a 30/09/2018	01/01/2017 a 30/09/2017
Fluxos de caixa das atividades operacionais				
Prejuízo antes dos impostos	(739.874)	(453.792)	(716.059)	(455.179)
Itens de resultado que não afetam o caixa:				
Depreciação e amortização	935	1.259	139.198	110.093
Baixa do imobilizado/intangível	-	22	52.319	18.236
Resultado de equivalência patrimonial	615.946	385.606	6.278	(36.075)
Variação monetária e juros	64.010	(2.526)	566.866	280.561
Variação cambial pela conversão	-	-	(30.886)	4.514
Amortização do custo de transação	-	-	21.960	20.458
Provisão para <i>impairment</i>	-	-	-	10.961
Provisão para perda	41	-	960	66.908
Provisão para bônus	11.554	16.465	27.574	22.195
Provisão para contingências	296	2.052	9.539	2.200
Provisão para créditos de liquidação duvidosa	-	-	-	23.142
Despesa com remuneração baseada em ações	648	758	694	860
	(46.444)	(50.156)	78.443	68.874
(Aumento) redução de ativos e aumento (redução) de passivos:				
Clientes	-	-	(10.404)	(45.800)
Depósitos restituíveis	-	-	204	3.994
Depósitos bancários vinculados	-	-	-	-
Impostos a recuperar	4.863	1.994	27.414	30.287
Créditos com terceiros	-	-	(14.532)	(6.655)
Despesas antecipadas	(225)	(85)	(30.735)	4.159
Outros valores a receber	(157)	36.652	(2.797)	2.402
Fornecedores	(169)	(14.760)	13.917	(78.472)
Contas a receber com partes relacionadas	(568)	114	(13.937)	(2.454)
Adiantamento de clientes	-	-	358	(2.674)
Impostos e contribuições a recolher	(2.075)	(1.298)	(7.326)	(28.358)
Contas a pagar com partes relacionadas	(114)	(694)	286	(19.312)
Salários e férias a pagar	(16.786)	(4.648)	(25.755)	(842)
Outras contas a pagar	(91)	14	19.243	(1.354)
Caixa líquido proveniente das (usado nas) atividades operacionais	(61.766)	(32.867)	34.379	(76.205)
Fluxo de caixa nas atividades de investimentos				
Aquisição de bens do imobilizado	(18)	1.051	(691.775)	(386.163)
Ativo intangível	(210)	(2.007)	(20.708)	(10.161)
Propriedade para investimentos	-	-	(5.605)	(6.158)
Títulos e valores mobiliários	13.241	(20.813)	15.428	(29.533)
Dividendos	-	52.350	-	-
Reserva de capital em controlada	(112.888)	-	-	-
Aumento de capital em controlada	(69.943)	(36.678)	-	-
Adiantamento para futuro aumento de capital	(129.230)	(70.762)	-	-
Empréstimos concedidos a partes relacionadas	(9.172)	(10.000)	(9.172)	(10.000)
Empréstimos liquidados a partes relacionadas	691	-	-	-
Empréstimos liquidados de terceiros	-	-	66.364	148.985
Caixa líquido usado nas atividades de investimento	(307.529)	(86.859)	(645.468)	(293.030)
Fluxo de caixa das atividades de financiamentos				
Aumento de capital	60.787	-	60.787	-
Aumento de capital, por acionista minoritário	-	-	388.501	-
Reserva de capital, por acionista minoritário	-	-	28.378	-
Ágio com emissão de ações	(60.787)	-	(60.787)	-
Depósitos bancários vinculados	20.645	-	19.351	46.973
Juros pagos	-	-	(40.214)	(30.649)
Custo de transação com terceiros	-	-	(2.062)	(40.106)
Empréstimos obtidos com partes relacionadas	354.394	-	354.394	-
Empréstimos obtidos com terceiros	-	-	130.953	253.421
Empréstimos liquidados com terceiros	-	-	(76.639)	(100.739)
Caixa líquido proveniente das atividades de financiamento	375.039	-	802.662	128.900
Aumento (redução) do caixa e equivalente de caixa	5.744	(119.726)	191.573	(240.335)
No início do período	44.021	202.408	83.033	405.799
No fim do período	49.765	82.682	304.036	170.141
Efeito da variação cambial em caixa e equivalentes de caixa	-	-	(29.430)	(4.677)

As notas explicativas são parte integrante das Informações financeiras intermediárias.

Prumo Logística S.A.

Demonstrações do valor adicionado

Períodos de nove meses findos em 30 de setembro de 2018 e 2017

(Em milhares de reais)

	Controladora		Consolidado	
	30/09/2018	30/09/2017	30/09/2018	30/09/2017
Receitas				
Vendas de mercadorias, produtos e serviços	-	-	317.101	215.763
Outras receitas	60	93	277	1.203
Construção de ativos próprios	-	-	278.452	442.077
	60	93	595.830	659.043
Insumos adquiridos de terceiros (inclui ICMS e IPI)				
Custos dos produtos, das mercadorias e dos serviços vendidos	-	-	(84.083)	(41.752)
Materiais, energia, serviços de terceiros e outros	(13.293)	(13.710)	(355.255)	(466.942)
Perda de valores ativos	(41)	(22)	(960)	(99.661)
Provisão para perda	-	(2.489)	-	(3.802)
Outras	-	-	(133)	-
	(13.334)	(16.221)	(440.431)	(612.157)
Valor adicionado bruto	(13.274)	(16.128)	155.399	46.886
Depreciação, amortização e exaustão	(935)	(1.259)	(139.198)	(110.093)
Valor adicionado líquido gerado pela Companhia	(14.209)	(17.387)	16.201	(63.207)
Valor adicionado recebido em transferência				
Resultado de equivalência patrimonial	(615.946)	(385.606)	(6.278)	36.075
Receitas financeiras	12.155	18.714	146.214	144.861
Imposto de renda diferido	-	-	(63.646)	30.020
	(603.791)	(366.892)	76.290	210.956
Valor adicionado total a distribuir	(618.000)	(384.279)	92.491	147.749
Distribuição do valor adicionado				
Empregados				
Remuneração direta	12.932	16.800	45.958	29.497
Benefícios	15.052	18.772	42.030	31.810
FGTS	667	1.214	2.882	2.096
	28.651	36.786	90.870	63.403
Tributos				
Federais	4.654	7.294	52.517	65.733
Estaduais	1	4	5.130	3.010
Municipais	-	-	4.733	3.257
	4.655	7.298	62.380	72.000
Remuneração de capitais de terceiros				
Juros	84.144	20.620	710.827	457.233
Aluguéis	4.424	4.809	9.785	8.487
	88.568	25.429	720.612	465.720
Remuneração de capitais próprios				
Prejuízo do período	(739.874)	(453.792)	(739.628)	(453.547)
Participação dos não-controladores nos lucros retidos	-	-	(41.743)	173
	(739.874)	(453.792)	(781.371)	(453.374)
	(618.000)	(384.279)	92.491	147.749

As notas explicativas são parte integrante das Informações financeiras intermediárias.

Prumo Logística S.A.

Notas explicativas às Informações financeiras intermediárias
Em 30 de setembro de 2018 e 31 de dezembro de 2017
(Em milhares de reais, exceto quando mencionado de outra forma)

1. Contexto operacional

A Prumo Logística S.A. ("Prumo" ou "Companhia") foi constituída em 1º de março de 2007, com o objetivo de desenvolver empreendimentos de infraestrutura e competências logísticas integradas, principalmente no setor portuário. Essas operações consistem basicamente na estocagem, manuseio e embarque de minério de ferro e de embarque, desembarque e transbordo de cargas de terceiros de todo tipo, tais como de granéis sólidos (minerais, agrícolas e industrializados) e líquidos, e no arrendamento de retroárea. A Companhia atualmente desenvolve suas operações através da controlada Porto do Açú Operações S.A. ("Porto do Açú"), da controlada indireta em conjunto ("empreendimento controlado em conjunto") Ferroport Logística Comercial Exportadora S.A. ("Ferroport"), e da controlada Açú Petróleo S.A. ("Açú Petróleo"), da controlada Gás Natural Açú S.A. ("Gás Natural"), do Consórcio Dome Serviços Integrados e do empreendimento controlado em conjunto NFX Combustíveis Marítimos Ltda. ("NFX").

Em 30 de setembro de 2018, o valor patrimonial consolidado da Companhia é de R\$6,22 por ação, apresentando prejuízo consolidado no período de R\$781.371 e capital circulante consolidado negativo de R\$69.679.

Em 7 de maio de 2018, a Prumo recebeu o Ofício nº 165/2018/CVM/SEP/GEA-2, através do qual a CVM comunicou a aprovação do cancelamento do registro de que trata o artigo 21 da Lei nº 6.385/76, até então mantido em nome da Companhia. Deste modo, a Prumo passou a ser uma companhia de capital fechado e as ações de sua emissão deixaram de estar listadas para negociação na B3 S.A. e em qualquer outro mercado organizado.

Em 21 de março de 2018 e 26 de junho de 2018, a Prumo celebrou, na qualidade de mutuária, dois contratos de mútuo com um veículo de investimento administrado por sociedades afiliadas à EIG Global Energy Partners ("EIG"), controladora da Companhia, no valor de US\$50.000 cada, no total de US\$100.000, com taxa de juros de 15% ao ano ("Contratos de Mútuo"). O principal e os juros estabelecidos nos Contratos de Mútuo estão sujeitos a determinadas condições de subordinação e pagamento, que foram acordadas com os credores de longo prazo da subsidiária Porto do Açú.

Prumo Logística S.A.

Notas explicativas às Informações financeiras intermediárias
Em 30 de setembro de 2018 e 31 de dezembro de 2017
(Em milhares de reais, exceto quando mencionado de outra forma)

1. Contexto operacional--Continuação

As estratégias financeiras previstas para curto prazo são as seguintes:

- A subsidiária Açú Petróleo aguarda o cumprimento de condições precedentes do contrato com a Overseas Private Investment Corporation (“OPIC”) para receber o restante dos recursos, no montante US\$235 milhões.
- A Administração está estruturando o financiamento para a implementação de duas térmicas a gás natural e um terminal de gás natural liquefeito (“GNL”) no Porto do Açú. A Companhia espera avançar na obtenção de recursos de longo prazo para esses projetos nos próximos meses, conforme descrito no item Gás Natural, nesta mesma nota explicativa; e
- Adicionalmente, a Administração continua empenhada na busca de outras formas de obtenção de recursos para a continuidade da realização dos planos de negócios da Companhia. Estes planos incluem o desenvolvimento dos empreendimentos descritos nesta nota.

Análise de impairment

A Companhia revisa trimestralmente a existência de indicadores de perda estimada ao valor recuperável dos ativos e, em 30 de setembro de 2018, com a adoção do CPC 48 / IFRS 9 - Instrumentos Financeiros, foi registrado risco de perda consolidada sobre aplicação financeira e recebíveis, conforme nota explicativa nº 5 - Políticas Contábeis, no montante consolidado de R\$973 (R\$54 referente a aplicação financeira da Prumo).

Em 30 de setembro de 2018 não foram identificados indicadores de *impairment* para as Unidades Geradoras de Caixa (“UGCS”) da Companhia, conforme mencionado nas notas explicativas nº 18 - Imobilizado e nº 19 - Intangíveis.

Prumo Logística S.A.

Notas explicativas às Informações financeiras intermediárias
Em 30 de setembro de 2018 e 31 de dezembro de 2017
(Em milhares de reais, exceto quando mencionado de outra forma)

1. Contexto operacional--Continuação

- Oferta Pública

Em 7 de maio de 2018, a Prumo aprovou em Assembleia Geral Ordinária e Extraordinária, realizada em 30 de abril de 2018, o resgate e consequente cancelamento da totalidade das ações ordinárias de emissão da Companhia que remanesceram em circulação após a OPA lançada por EIG LLX, publicada em 7 de fevereiro de 2018, cujo leilão ocorreu em 9 de março de 2018, as quais correspondem a 5.226.726 ações, representativas de 1,39% do capital social.

O respectivo pagamento ocorreu, em 15 de maio de 2018, nos termos do Art. 20, III, da Instrução CVM nº 361/02. O preço do resgate foi de R\$11,63 por ação, equivalente ao Preço da OPA, em moeda corrente nacional, preço por ação pago na data de liquidação já considerando o ajuste pela variação da Taxa do Sistema Especial de Liquidação e Custódia do Banco Central do Brasil, publicada pela ANBIMA - Associação Brasileira das Entidades dos Mercados Financeiro e de Capitais ("Taxa SELIC") desde 14 de março de 2018, data de liquidação da OPA, até 15 de maio de 2018, data do efetivo pagamento, em conformidade com o disposto no Artigo 4º, § 5º, da Lei nº 6.404/1976.

O pagamento do valor do resgate foi efetuado, nos termos do item 8.3 do edital da OPA, e o valor do resgate foi depositado em conta de titularidade do acionista perante o agente escriturador da Companhia, Banco Itaú Unibanco S.A ("Banco Itaú").

Prumo Logística S.A.

Notas explicativas às Informações financeiras intermediárias
Em 30 de setembro de 2018 e 31 de dezembro de 2017
(Em milhares de reais, exceto quando mencionado de outra forma)

Prumo Logística S.A.

Notas explicativas às Informações financeiras intermediárias
Em 30 de setembro de 2018 e 31 de dezembro de 2017
(Em milhares de reais, exceto quando mencionado de outra forma)

1. Contexto operacional--Continuação

Port of Antwerp

Em 24 de julho de 2017, a Porto do Açú e a Port of Antwerp International NV ("PAI"), uma subsidiária do Porto de Antuérpia, firmaram uma parceria constituída pela assinatura de um Contrato de Consultoria e de um investimento regulado através de um Contrato de Investimento e de um Acordo de Acionistas ("Acordos Definitivos").

De acordo com a AGE de 15 de fevereiro de 2018, houve ratificação da celebração do acordo de investimentos ("*Investment Agreement*") e foram cumpridas todas as condições precedentes para a formação da parceria entre a Porto do Açú e a PAI, implementada através da celebração dos três contratos acima mencionados ("Acordos Definitivos").

Os Acordos Definitivos tornaram-se eficazes e, desta forma, (i) a PAI iniciou a prestação dos serviços de consultoria para a Porto do Açú, pelo prazo de 10 anos e ao preço total de US\$7.800, sendo que adicionalmente a PAI indicará um total de até quatro executivos expatriados para integrar a equipe da Porto do Açú no desenvolvimento comercial e operacional; (ii) a PAI, através de uma subsidiária, subscreveu 24.232 novas ações correspondentes a uma participação de 1,176% do capital social da Porto do Açú, pelo valor total de R\$24.232, dos quais R\$8.081 foram destinados à conta de reserva de capital e (iii) a PAI indicará um membro para o Conselho de Administração da Porto do Açú.

Prumo Logística S.A.

Notas explicativas às Informações financeiras intermediárias
Em 30 de setembro de 2018 e 31 de dezembro de 2017
(Em milhares de reais, exceto quando mencionado de outra forma)

1. Contexto operacional--Continuação

Porto do Açu

Cobrindo uma área de 90 km² e localizado no norte do Estado do Rio de Janeiro, no município de São João da Barra, o porto do Açu possui localização estratégica a aproximadamente 150 km de distância da Bacia petrolífera de Campos. Desenvolvido no conceito de porto-indústria, o Porto está em operação desde outubro de 2014 e conta atualmente com profundidades entre 10 e 25 metros. O Porto do Açu possui um Terminal *Offshore* (T1) e um Terminal *Onshore* (T2), que juntos podem totalizar 17 km de cais, com capacidade de receber navios de grande porte, como *Capesizes* e *Very Large Crude Carriers* (VLCCs).

O porto do Açu compreende uma ampla área, destinada às operações portuárias e ao complexo industrial. Atualmente, onze empresas operam no Porto do Açu, a saber: National Oilwell Varco (NOV), Technip, Wärtsilä, InterMoor, Edison Chouest, BP Prumo, Ferroport, Anglo American, Açu Petróleo, Dome e a Porto do Açu, que opera diretamente o Terminal Multicargas (“T-Mult”).

A empresa Porto do Açu, subsidiária da Prumo, atua em duas linhas de negócio: (i) o aluguel de áreas, que conta com os clientes Wärtsilä, NOV, Technip, InterMoor, Edison Chouest e BP Prumo, já instalados e em atividade, e (ii) o próprio Terminal Multicargas, que tem como principais clientes a Votorantim Metais, com prestação de serviços de movimentação de bauxita, carvão e coque, e a Gerdau Açominas S.A. (“Gerdau”) com atividades de descarga e transporte rodoviário de carvão siderúrgico, além de alugar parte do cais para atracação de sondas de petróleo.

Localizado no Terminal *Onshore* do empreendimento, que foi desenvolvido no entorno de um canal com 300 metros de largura, 6,5 quilômetros de extensão e profundidade de até 14,5 metros, o T-Mult está equipado para movimentar diversos tipos de cargas, como granéis sólidos e carga geral.

Prumo Logística S.A.

Notas explicativas às Informações financeiras intermediárias
Em 30 de setembro de 2018 e 31 de dezembro de 2017
(Em milhares de reais, exceto quando mencionado de outra forma)

1. Contexto operacional--Continuação

Porto do Açú - Continuação

Em 2018 o T-Mult movimentou 593.529 toneladas de granéis.

Em 3 de maio de 2018, foi assinado entre as subsidiárias Porto do Açú e Gás Natural um contrato de aluguel de terreno localizado no Terminal T2 que mede aproximadamente 378.000 m², por um período de 23 anos renováveis por mais 25 anos, para implantação da primeira usina termelétrica no Complexo Industrial do porto do Açú, com direito de expansão de área de aproximadamente 426.000 m² para implantação de uma segunda termelétrica e de potenciais futuros projetos termelétricos até o limite de capacidade de geração de energia licenciada pela GNA, que corresponde a 6.400 MW. Foi acordado que a Gás Natural poderá utilizar o molhe norte, a fim de desenvolver projeto de terminal de regaseificação de gás natural liquefeito, cuja capacidade inicial será suficiente para atender as demandas de suprimento de gás natural das usinas termelétricas que serão construídas pela Gás Natural através de suas subsidiárias.

Com a assinatura do contrato de aluguel de área e o início da operação das térmicas GNA I e GNA II estão previstos para 2021 e 2023, respectivamente, o Porto do Açú contará com geração de energia através de termelétricas, totalizando 2.911 MW de capacidade instalada. Este projeto de desenvolvimento do chamado "Açú Gas Hub" será um dos principais vetores de crescimento do Complexo Industrial do Porto do Açú, devendo atrair outros novos empreendimentos de grande porte para a área.

Prumo Logística S.A.

Notas explicativas às Informações financeiras intermediárias
Em 30 de setembro de 2018 e 31 de dezembro de 2017
(Em milhares de reais, exceto quando mencionado de outra forma)

1. Contexto operacional--Continuação

Ferroport

A Ferroport é um empreendimento controlado em conjunto entre a controlada integral da Companhia, Prumo Participações e Investimentos S.A. ("Prumo Participações"), e a Anglo American Participações Minério de Ferro Ltda. ("Anglo American").

A Ferroport é condômina da Porto do Açú em uma área de 300 hectares, na qual se realizam o processamento, a movimentação e a estocagem de minério de ferro, e também co-proprietária da estrutura *offshore* (T1) formada por ponte de acesso, canal de acesso, quebra-mar e pier com dois berços para carregamento de minério. Iniciou suas exportações em 25 de outubro de 2014. Foi embarcado em 2018, o total de 3.217 mil toneladas de minério de ferro, em dezenove navios Capesizes, pelos motivos descritos a seguir.

Em 18 de abril de 2018, a Ferroport recebeu uma notificação em nome da Anglo American Minério de Ferro Brasil S.A. ("AAMFB"), indicando que os dois vazamentos no mineroduto, ocorridos em 12 e 29 de março, fizeram com que as autoridades locais suspendessem a licença de operação até que uma inspeção detalhada fosse executada. A notificação também afirma que o fechamento do mineroduto é um evento de Força Maior sob os contratos entre a Ferroport e a AAMFB. No entanto, a Ferroport e seus acionistas estão avaliando se os eventos ocorridos constituem um evento de força maior ou não. O montante em discussão foi classificado como um ativo contingente, não reconhecido em nosso balanço, conforme determinado pelo CPC 25 - Provisões para Responsabilidade Contingente e Ativos Contingentes.

O trabalho detalhado de inspeção do mineroduto está em andamento. Uma seção de 4 km do duto, onde os vazamentos ocorreram, será substituída como medida de precaução e deverá ser concluída no 4º trimestre de 2018, seguida pela reinicialização da operação, sujeita às autorizações regulamentares normais.

O guidance de produção para Minas-Rio para o ano todo permanece em 4 milhões de toneladas, refletindo a produção entregue até o momento, mais a retomada prevista para o último trimestre de 2018.

Prumo Logística S.A.

Notas explicativas às Informações financeiras intermediárias
Em 30 de setembro de 2018 e 31 de dezembro de 2017
(Em milhares de reais, exceto quando mencionado de outra forma)

Açu Petróleo

A Açu Petróleo tem como objetivo societário a prestação de serviços de logística de transporte de carga líquida ou gasosa; construção, operação e exploração de terminais marítimos de uso privado próprios ou de terceiros; atividade de transbordo de cargas líquidas, incluindo mas não se limitando a petróleo bruto e seus derivados; construção, operação e exploração de pátio logístico e unidade de tratamento de petróleo para fins de armazenagem; tratamento, beneficiamento, mistura e processamento (“*blending*”) de petróleo; e intermediação na compra e venda de petróleo e seus derivados.

Localizado no T1, o terminal da Açu Petróleo possui três berços disponíveis ao longo do quebra-mar de 1,4 km, sendo que dois deles são capacitados para receber navios exportadores tipo VLCC e o terceiro para navios SuezMax. Esse terminal (“*T-Oil*”) está licenciado para a movimentação de até 1,2 milhão de barris de óleo por dia.

Com a recente conclusão das obras de dragagem, o canal de acesso e os berços norte e central do *T-Oil* passaram de 20,5 metros de profundidade para 25 metros. Em 8 de fevereiro de 2018, foi autorizado pela Agência da Capitania dos Portos o início das operações com VLCC’s no *T-Oil*, elevando a capacidade do terminal para movimentação de até 2 milhões de barris diários.

NFX (BP - Prumo)

A NFX é um empreendimento controlado em conjunto pela Prumo e pela BP que tem como objetivo principal as atividades de importação, exportação, venda, armazenamento e/ou qualquer forma de comercialização de combustíveis marítimos, óleos combustíveis, diesel e biodiesel, gasolina, etanol, assim como outros derivados de petróleo por operações de transbordo ou por meio de dutos (ex-pipe).

A NFX comercializou no terceiro trimestre de 2018 aproximadamente 40.000 toneladas de óleo diesel marítimo em 68 operações *onshore*, realizadas tanto no Tecma quanto no *T-Mult* e no Terminal da Edison Chouest (“B-Port”), além de 32 operações *offshore*. Atualmente conta ainda com duas embarcações contratadas para auxílio em operações de *offloading* e abastecimento.

Prumo Logística S.A.

Notas explicativas às Informações financeiras intermediárias
Em 30 de setembro de 2018 e 31 de dezembro de 2017
(Em milhares de reais, exceto quando mencionado de outra forma)

1. Contexto operacional--Continuação

Dome

Em 19 de julho de 2017, a controlada direta Prumo Serviços e Navegação Ltda. ("PSN") assinou contrato definitivo ("Acordo de Parceria") com a GranEnergia Navegação S.A. ("GranEnergia"), para constituição formal de veículo da parceria, denominado Dome, conforme se segue.

O Acordo de Parceria tem como objetivo estabelecer os termos e condições da parceria, na proporção de 50% de participação para cada parte, voltada para oferecer soluções integradas de serviços para a indústria de óleo e gás, tais como, entre outros: reparo e manutenção naval; construção, manutenção e montagem de equipamentos diversos relacionados às operações *offshore*; suporte logístico às operações de *oil & gás* incluindo armazenagem, movimentação de cargas e logística de tripulação; e recebimento e tratamento de água e resíduos.

A parceria iniciou através de um consórcio, e posteriormente foi constituído a sociedade de propósito específico Prumo Serviços de Navegação Ltda. ("PSN").

A Dome contribuirá para o aumento da eficiência, otimização de custos e integridade das instalações, visando à sustentabilidade dos projetos e operações da indústria de óleo e gás.

A Dome está instalada no Terminal 2 do porto do Açú, ocupando inicialmente uma área de 47 mil m², contendo 17 mil m² de estruturas já construídas, como prédios administrativos, oficinas e galpões, entre outros. Essa infraestrutura conta, ainda, com 460 metros lineares de cais prontos para uso imediato. O consórcio se encontra em estágio inicial de operações.

Em 03 de setembro de 2018, a Dome e a OSX assinaram contrato de locação de 72,650 m² e terá prazo de vigência de 20 anos, podendo ser prorrogado por um período adicional de 20 anos a exclusivo critério da Dome. A Dome terá o direito de uso e ocupação da totalidade da área locada.

Prumo Logística S.A.

Notas explicativas às Informações financeiras intermediárias

Em 30 de setembro de 2018 e 31 de dezembro de 2017

(Em milhares de reais, exceto quando mencionado de outra forma)

1. Contexto operacional--Continuação

Grupo Gás Natural

A controlada direta Gás Natural Açú S.A. ("Gás Natural") tem como objeto societário a compra e venda de gás natural liquefeito ("GNL"), processamento, beneficiamento e tratamento de gás natural oriundo da produção *offshore* e de regaseificação de GNL, a geração, a transmissão e a comercialização de energia e capacidade elétrica e a intermediação na compra e venda de energia e capacidade elétrica.

Em 16 de junho de 2017, a Gás Natural assinou contrato com a Termelétrica Novo Tempo S.A. ("UTE Novo Tempo"), sociedade vencedora do Leilão de Energia Nova A-5 de 2014 (Leilão nº 06/2014 - ANEEL), visando à transferência para o porto do Açú da autorização emitida pela Portaria do Ministério de Minas e Energia nº 210 de 14 de maio de 2015 para a construção e operação de uma termelétrica de 1.238 MW ("Autorização"), que demandará investimentos de R\$4,5 bilhões. O contrato prevê a transferência dos 37 Contratos de Comercialização de Energia no Ambiente Regulado (CCEAR's) celebrados com companhias distribuidoras de energia.

A celebração deste contrato viabilizou a transferência de titularidade da Autorização e dos CCEAR's para a Gás Natural e permitirá a implantação da primeira usina termelétrica no porto do Açú, além de fazer parte do desenvolvimento do chamado "Açú Gas Hub", localizado estrategicamente no nordeste do estado do Rio de Janeiro, que pretende oferecer uma solução logística eficiente para a comercialização e o consumo de gás natural e seus produtos.

Em 13 de agosto de 2017, a Gás Natural assinou um acordo de investimento com a Siemens, sendo Prumo garantidora e tendo Gás Natural Açú Infraestrutura S.A. ("GNA Infra") como parte interveniente.

Prumo Logística S.A.

Notas explicativas às Informações financeiras intermediárias
Em 30 de setembro de 2018 e 31 de dezembro de 2017
(Em milhares de reais, exceto quando mencionado de outra forma)

1. Contexto operacional--Continuação

Grupo Gás Natural--Continuação

Esse Acordo de Investimento estabelece: (i) os termos e condições para o desenvolvimento do Projeto da UTE GNA I Geração de Energia S.A. ("GNA I"), uma usina termoeétrica de ciclo combinado a gás de cerca de 1.300 MW, com previsão de início das operações em 1º de janeiro de 2021, que atenderá às obrigações contratuais da UTE Novo Tempo, em relação aos seus Contratos de Comercialização de Energia no Ambiente Regulado (1.238 MW); e de um Projeto de Terminal de Regaseificação de GNL ("Terminal de Regaseificação"), com capacidade para importar gás natural para o projeto GNA I e futuras usinas de energia e outros projetos potenciais na área Industrial do porto do Açú; (ii) os investimentos e contribuições a serem feitos pela Siemens e pela Gás Natural à GNA Infra para o desenvolvimento da GNA I e do Terminal de Regaseificação; e (iii) a estrutura corporativa da GNA Infra e suas subsidiárias.

Em 23 de novembro de 2017, a ANEEL através do despacho nº 3.949, aumentou a potência instalada de 1.238 MW para 1.299 MW da Termelétrica.

De acordo com AGE de 7 de fevereiro de 2018, a Siemens subscreveu novas ações emitidas pela GNA Infra, no valor de US\$21.000 equivalente a R\$68.313, representando 33% do seu capital social. Com isso, o capital social da GNA Infra ficou composto por 67% das ações detidas pela Gás Natural e 33% das ações detidas pela Siemens. A Siemens tem certos direitos de governança, destacando-se a nomeação de um membro para o Conselho de Administração da GNA Infra. O acordo estabelece outras condições, como aprovações regulatórias relevantes, a execução de um acordo de acionistas entre a Gás Natural e a Siemens, a aprovação dos Planos de Negócios para o desenvolvimento da UTE GNA I e do Terminal de Regaseificação, a execução do contrato de EPC (Engenharia, Contratação e Construção), a execução do LTMP (contrato de serviços de longo prazo), constituído por serviços de manutenção e fornecimento de peças sobressalentes para garantir o desempenho e a disponibilidade da usina termoeétrica, e a execução de um contrato de O & M (operação e manutenção) para a usina termoeétrica.

Em dezembro de 2017, a UTE GNA II Geração de Energia Ltda. ("GNA II") venceu o leilão A-6, projeto de uma térmica elétrica com capacidade de 1.672,6 MW que demandará investimentos de R\$5,1 bilhões, com previsão de início das operações para 1º de janeiro de 2023.

Prumo Logística S.A.

Notas explicativas às Informações financeiras intermediárias
Em 30 de setembro de 2018 e 31 de dezembro de 2017
(Em milhares de reais, exceto quando mencionado de outra forma)

1. Contexto operacional--Continuação

Grupo Gás Natural--Continuação

A GNA detém licenças ambientais preliminares para até 6,4 GW em termelétricas em ciclo combinado. Os processos para assinatura dos contratos de comercialização de energia de duas UTE's estão avançados, na totalidade de capacidade instalada de 2.911 GW. Em 22 de dezembro de 2017, a Gás Natural e a BP Global Investments Limited ("BP") celebraram um acordo de investimento como segue:

- (i) Através da AGE em 5 de janeiro de 2018, foi efetuado aporte pela BP referente a 30% do capital da GNA, por meio da subscrição de novas ações no valor de US\$7.500, equivalente a R\$25.717, e R\$14.544 que deverão ser integralizados até 30 de janeiro de 2019;
- (ii) As regras para investimento, pela Prumo e BP, na GNA I, subsidiária da Gás Natural, que irá construir e operar uma termelétrica de 1.238 MW, assim como o compromisso de capital necessário para este investimento, proporcional às suas participações societárias na Gás Natural, observando o limite de US\$79.200 de investimento de capital pela BP no *capex* de construção do projeto;
- (iii) As regras da sociedade e potenciais investimentos pela BP, em futuros projetos a serem desenvolvidos pela Gás Natural ou por suas subsidiárias; e
- (iv) Os termos e condições para a aquisição, pela BP, de 50% do capital da Gás Natural Açú Comercializadora de Energia Ltda., sociedade subsidiária da Prumo, que terá como finalidade o desenvolvimento de oportunidades relacionadas à compra e venda de energia, gás natural e líquidos derivados de gás natural no porto do Açú.

Em 2 de abril de 2018, a subsidiária GNA I iniciou negociações com a International Finance Corporation ("IFC"), instituição para financiamentos privados do Banco Mundial, acerca de potencial financiamento para desenvolvimento da primeira termelétrica a ser implementada no porto do Açú.

Prumo Logística S.A.

Notas explicativas às Informações financeiras intermediárias
Em 30 de setembro de 2018 e 31 de dezembro de 2017
(Em milhares de reais, exceto quando mencionado de outra forma)

1. Contexto operacional—Continuação

Grupo Gás Natural—Continuação

Em 4 de maio de 2018, a Prumo e a BP celebraram um Acordo de Acionistas no qual a BP ratificou o compromisso de investir até US\$79.200 para desenvolvimento pela GNA I, subsidiária da Gás Natural, de uma termelétrica de 1.238 MW. Nos termos do Acordo de Acionistas, a BP tem direito de indicar até dois membros para o Conselho de Administração da Gás Natural e um membro para o Conselho de Administração da GNA I, indiretamente através da GNA Infra, assim como o Diretor de Compliance da Gás Natural.

Além do acima exposto, foram celebrados em 4 de maio de 2018, (i) o Acordo de Acionistas da GNA Infra entre a Gás Natural e a Siemens Energy Inc., pelo qual foi estabelecido o direito da Siemens Energy Inc. de nomear dois membros para o Conselho de Administração da GNA Infra; e (ii) o Acordo de Acionistas da GNA I entre a GNA Infra e a Dresser-Rand Participações Ltda., subsidiária integral da Siemens (“Siemens Dresser-Rand”). Além da confirmação do compromisso de investimento da Siemens Dresser-Rand para desenvolvimento da termelétrica de 1.238 MW pela GNA I, o Acordo de Acionistas estabelece, dentre outros, o direito de a Siemens Dresser-Rand nomear até dois membros para o Conselho de Administração da GNA I, bem como o seu Diretor Financeiro.

Prumo Logística S.A.

Notas explicativas às Informações financeiras intermediárias
Em 30 de setembro de 2018 e 31 de dezembro de 2017
(Em milhares de reais, exceto quando mencionado de outra forma)

2. Licenças e autorizações

Licenças ou autorizações novas ou renovações em 2018.

Empresas	Descrição	Documento	Data de emissão	Vigência
Açu Petróleo	Licença de Instalação emitida em 24/04/2018, para dragagem do canal de aprofundamento do canal de acesso marítimo do Terminal 1 de 21m para 25 m (DHN), alargamento em 50 metros, aumento de comprimento em 6,13 KM.	LI nº IN044787	24/04/2018	16/11/2019
Açu Petróleo	Comissão Estadual de Controle Ambiental (CECA) - Averba na licença de operação a transferência da licença de dragagem e inclusão de atracação e operação FSU (armazenamento flutuante)	Lo nº IN038697	06/02/2018	12/04/2022
GNA I	A GNA solicitou averbação da LI nº IN044379 para adequação de objeto e transferência de titularidade para UTE GNA I Geração de Energia S.A. Dessa forma, o INEA emitiu uma nova Licença de Instalação.	LI nº IN046056	14/08/2018	09/03/2023
GNA II	Licença de Instalação emitida em 09/03/2018, para implantação da UTE Novo Tempo GNA II, a gás natural, com capacidade instalada de 1.298,963 MW e linha de transmissão de 1,6 km.	LI nº IN044379	-	Transferida para GNA I
Porto do Açu	Termo aditivo ao contrato de uso de espelho d'água, que prevê a inclusão da Ferroport e da Açu Petróleo.	-	29/03/2018	06/10/2035

3. Empresas do Grupo Prumo

Controladas diretas	País	Participação acionária	
		30/09/2018	31/12/2017
Porto do Açu Operações S.A. ("Porto do Açu") (*)	Brasil	98,82%	100,00%
LLX Brasil Operações Portuárias S.A. ("LLX Brasil")	Brasil	100,00%	100,00%
NFX Combustíveis Marítimos Ltda. ("NFX") (**)	Brasil	50,00%	50,00%
Açu Petróleo S.A. ("Açu Petróleo")	Brasil	60,00%	60,00%
Gás Natural Açu S.A. ("Gás Natural") (***)	Brasil	72,19%	100,00%
Prumo Participações e Investimentos S.A. ("Prumo Participações")	Brasil	100,00%	100,00%
Heliporto do Açu S.A. ("Heliporto")	Brasil	100,00%	100,00%
Açu Petróleo Investimentos S.A. ("Açu Investimentos")	Brasil	100,00%	100,00%
Prumo Serviços e Navegação Ltda. ("Prumo Navegação")	Brasil	99,90%	99,90%
Rochas do Açu Ltda.	Brasil	99,00%	-

Prumo Logística S.A.

Notas explicativas às Informações financeiras intermediárias
Em 30 de setembro de 2018 e 31 de dezembro de 2017
(Em milhares de reais, exceto quando mencionado de outra forma)

3. Empresas do Grupo Prumo--Continuação

Controladas indiretas

Ferroport Logística Comercial Exportadora S.A. (****)	Brasil	50,00%	50,00%
Açu Petróleo S.A. ("Açu Petróleo")	Brasil	20,00%	20,00%
GSA - Grussaí Siderúrgica do Açu Ltda. ("GSA")	Brasil	98,82%	100,00%
Reserva Ambiental Fazenda Caruara S.A. ("Reserva Ambiental Caruara")	Brasil	98,82%	100,00%
G3X Engenharia S.A. ("G3X")	Brasil	98,82%	100,00%
Pedreira Sapucaia Ind. e Comércio Ltda. ("Pedreira Sapucaia")	Brasil	98,82%	100,00%
Águas Industriais do Açu S.A. ("antiga EBN") ("Águas Industriais")	Brasil	98,82%	100,00%
SNF - Siderúrgica do Norte Fluminense Ltda. ("SNF")	Brasil	98,82%	100,00%
UTE GNA I Geração de Energia S.A. ("GNA I")	Brasil	72,19%	100,00%
UTE GNA II Geração de Energia Ltda. ("GNA II")	Brasil	72,19%	100,00%
GNA Comercializadora de Energia Ltda. ("GNA III")	Brasil	72,19%	100,00%
Gás Natural Açu Infraestrutura S.A. ("GNA Infra")	Brasil	72,19%	100,00%
Fundo de Investimentos em Cotas de Fundos de Investimento			
Multimercado Crédito Privado LLX 63	Brasil	99,99%	99,99%
Dome Serviços Integrados ("Dome") (*****)	Brasil	50,00%	50,00%

(*) Empreendimento controlado pela Prumo, com participação de 1,18% do Port of Antwerp International NV ("PAI")

(**) Empreendimento controlado em conjunto pela Prumo e pela BP Global Investment Limited ("BP"), detendo cada acionista 50% das ações.

(***) Empreendimento controlado pela Prumo, com participação de 27,81% da BP Global Investment Limited

(****) Empreendimento controlado em conjunto pela Prumo e pela Anglo American, detendo cada acionista 50% das ações.

(*****) O consórcio Dome é constituído pelas Companhias Prumo Serviços e Navegação Ltda. e Granenergia Navegação S.A., com participações iguais de 50%.

Prumo Logística S.A.

Notas explicativas às Informações financeiras intermediárias
 Em 30 de setembro de 2018 e 31 de dezembro de 2017
 (Em milhares de reais, exceto quando mencionado de outra forma)

3. Empresas do Grupo Prumo--Continuação

Em 30 de setembro de 2018, o Grupo Prumo (“Prumo, empresas controladas e empreendimentos controlados em conjunto”) apresenta a seguinte estrutura:

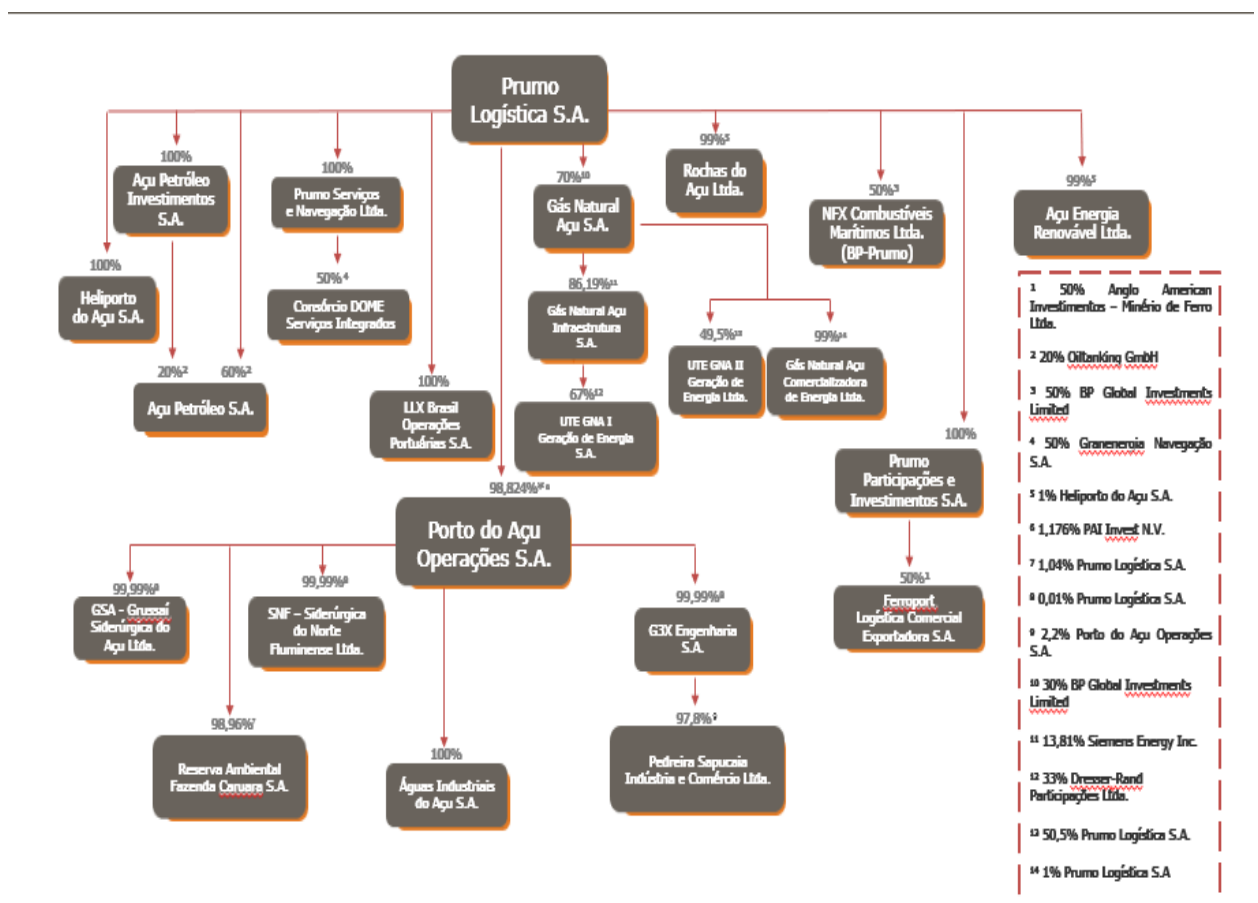

Prumo Logística S.A.

Notas explicativas às Informações financeiras intermediárias
Em 30 de setembro de 2018 e 31 de dezembro de 2017
(Em milhares de reais, exceto quando mencionado de outra forma)

4. Base de preparação e apresentação das Informações financeiras intermediárias

a) Declaração de conformidade

As Informações financeiras intermediárias consolidadas foram preparadas de acordo com as normas internacionais de relatórios financeiros (“IFRS”), emitidas pelo *International Accounting Standards Board* (“IASB”) e também de acordo com as práticas contábeis adotadas no Brasil (“BR GAAP”).

A partir de 7 de maio de 2018, a Prumo passou a ser uma Companhia de capital fechado, conforme nota explicativa nº 1 - Contexto operacional.

As Informações financeiras intermediárias individuais foram elaboradas de acordo com o BR GAAP e incluem o ativo diferido da Companhia; portanto, estas Informações financeiras intermediárias individuais em BR GAAP não estão de acordo com o IFRS. A diferença entre o patrimônio líquido individual e o consolidado está relacionada ao referido ativo diferido, que foi reconhecido em prejuízos acumulados no patrimônio líquido consolidado quando da adoção inicial do IFRS e a amortização desse ativo diferido vem sendo reconhecido no resultado do período da Companhia. Conforme mencionado na nota explicativa 18 - Imobilizado, o ativo diferido da Porto do Açú foi provisionado para *impairment* como resultado da análise efetuada no exercício de 2016 na UGC *Industrial Hub T-Mult*.

As Informações financeiras intermediárias devem ser lidas em conjunto com as demonstrações financeiras de 31 de dezembro de 2017, aprovadas em 20 de março de 2018, as quais foram preparadas de acordo com as práticas contábeis adotadas no Brasil, que incluem as disposições da Lei das Sociedades por Ações e as normas e procedimentos contábeis emitidos pela CVM e pelo CPC, e com as demonstrações financeiras consolidadas preparadas de acordo com IFRS e de acordo com as práticas contábeis adotadas no Brasil.

Prumo Logística S.A.

Notas explicativas às Informações financeiras intermediárias

Em 30 de setembro de 2018 e 31 de dezembro de 2017

(Em milhares de reais, exceto quando mencionado de outra forma)

4. Base de preparação e apresentação das Informações financeiras intermediárias--Continuação

a) Declaração de conformidade --Continuação

Em 12 de novembro de 2018, a Administração da Companhia autorizou a conclusão e divulgação das Informações financeiras intermediárias referentes ao período findo em 30 de setembro de 2018.

b) Base de preparação

As Informações financeiras intermediárias, individuais e consolidadas foram preparadas com base no custo histórico, com exceção de certos instrumentos financeiros que foram mensurados pelo valor justo por meio do resultado.

c) Moeda funcional e moeda de apresentação

Estas Informações financeiras intermediárias, individuais e consolidadas são apresentadas em milhares de Reais, que é a moeda funcional da Companhia e suas controladas, com a exceção da Açu Petróleo, cuja moeda funcional é o Dólar norte-americano. Todas as informações financeiras apresentadas em Real foram arredondadas para o milhar mais próximo, exceto quando indicado de outra forma.

d) Uso de estimativas e julgamentos

Julgamentos, estimativas e premissas são utilizados para a mensuração e reconhecimento de certos ativos e passivos das Informações financeiras intermediárias da Companhia. A determinação destas estimativas levou em consideração experiências de eventos passados e correntes, pressupostos relativos a eventos futuros e outros fatores objetivos e subjetivos.

Itens significativos sujeitos a estimativas incluem a avaliação de vida útil do ativo imobilizado, a análise de recuperação dos valores dos ativos imobilizados, intangíveis e propriedades para investimento pelas respectivas unidades geradoras de caixa, a avaliação do valor recuperável do imposto de renda e contribuição social diferidos, provisão para contingências, instrumentos financeiros, dentre outros. A liquidação futura das transações envolvendo estas estimativas poderá resultar em valores divergentes dos registrados nas Informações financeiras intermediárias devido às imprecisões inerentes ao processo de sua determinação. A Companhia revisa suas estimativas e premissas pelo menos anualmente.

Prumo Logística S.A.

Notas explicativas às Informações financeiras intermediárias
Em 30 de setembro de 2018 e 31 de dezembro de 2017
(Em milhares de reais, exceto quando mencionado de outra forma)

5. Principais políticas contábeis

Na elaboração destas Informações financeiras intermediárias referentes ao período de nove meses findos em 30 de setembro de 2018, as políticas contábeis adotadas são uniformes àquelas utilizadas quando da preparação das Demonstrações Financeiras de 31 de dezembro de 2017, exceto pelas novas políticas contábeis relacionadas com a adoção da IFRS 9 - Instrumentos Financeiros e IFRS 15 - Receita de contratos com clientes, que estão descritas nesta nota explicativa, letra (c) - Mudanças em políticas contábeis significativas.

a) Consolidação

Apresentamos a seguir o resumo do balanço patrimonial em 30 de setembro de 2018 e em 31 de dezembro de 2017 e demonstrações dos resultados para o período de nove meses findos em 30 de setembro de 2018 e 2017, sem ajustes de prática, referentes a 50% da participação da controlada indireta Ferroport.

Balanco patrimonial	Ferroport	
	30/09/2018	31/12/2017
Ativo		
Circulante	74.793	98.251
Caixa e equivalentes de caixa	24.405	12.514
Depósitos vinculados	17	16
Impostos a recuperar	36.348	22.056
Clientes	1.075	48.154
Estoques	10.536	10.008
Adiantamentos diversos	191	139
Despesas antecipadas	348	1.447
Créditos com terceiros	1.748	3.696
Contas a receber e mútuos com partes relacionadas	103	205
Ativo disponível para venda	16	16
Outros	6	-
Não circulante	1.240.245	1.206.810
Depósitos judiciais	17.850	17.378
Impostos a recuperar	54.573	18.032
Ativo disponível para venda	105.051	105.051
Imobilizado	1.059.959	1.062.872
Intangíveis	839	1.258
Diferido	1.973	2.219
Total do ativo	1.315.038	1.305.061

Prumo Logística S.A.

Notas explicativas às Informações financeiras intermediárias
Em 30 de setembro de 2018 e 31 de dezembro de 2017
(Em milhares de reais, exceto quando mencionado de outra forma)

5. Principais políticas contábeis—Continuação

a) Consolidação--Continuação

Passivo	30/09/2018	31/12/2017
Circulante	110.133	104.420
Fornecedores	16.912	20.876
Salários e encargos	5.661	6.958
Obrigações com terceiros	37.541	28.412
Empréstimos com partes relacionadas	39.130	30.742
Impostos e contribuições a recolher	8.061	7.928
Imposto de renda e contribuição social	1.616	9.001
Impostos diferidos	1.097	-
Instrumento financeiro derivativo	-	388
Outros	115	115
Não circulante	883.881	873.581
Provisão para retirada de ativos e reflorestamento	95	95
Impostos e contribuições a recolher	28.936	30.960
Imposto de renda e contribuição social	17.119	16.727
Impostos diferidos	33.639	3.312
Partes relacionadas	356.922	369.202
Obrigações com terceiros	412.837	424.303
Receitas diferidas	26.692	27.514
Provisão para contingências	7.641	1.468
Patrimônio líquido	321.024	327.060
Total do passivo e patrimônio líquido	1.315.038	1.305.061
Demonstração do resultado	30/09/2018	30/09/2017
Receita líquida de serviços	79.807	197.900
Custo das vendas	(50.654)	(51.712)
Resultado bruto	29.153	146.188
Despesas operacionais	(10.660)	(11.538)
Resultado antes do resultado financeiro e impostos	18.493	134.650
Resultado financeiro	(45.648)	(76.069)
Lucro antes dos impostos	(27.155)	58.581
Imposto de renda e contribuição social	20.867	(11.384)
Lucro líquido do período	(6.288)	47.197

Prumo Logística S.A.

Notas explicativas às Informações financeiras intermediárias
Em 30 de setembro de 2018 e 31 de dezembro de 2017
(Em milhares de reais, exceto quando mencionado de outra forma)

5. Principais políticas contábeis—Continuação

a) Consolidação--Continuação

Balancos patrimoniais em 30 de setembro de 2018 e 31 de dezembro de 2017 e demonstração dos resultados para o período de nove meses findos em 30 de setembro de 2018 e 2017, referentes a 50% da participação da controlada direta em conjunto NFX.

<u>Balanco patrimonial</u>	<u>30/09/2018</u>	<u>31/12/2017</u>
Ativo		
Circulante	53.812	34.967
Caixa e equivalentes de caixa	22.832	16.117
Clientes	20.830	7.740
Estoques	5.961	8.354
Impostos a recuperar	3.050	2.147
Adiantamentos diversos	786	36
Despesas antecipadas	353	574
Não circulante	58.629	58.898
Imobilizado	58.629	58.898
Total do ativo	112.441	93.865
Passivo		
Circulante	29.697	17.714
Fornecedores	4.473	16.213
Mútuo com parte relacionada	-	136
Salários e encargos	631	190
Impostos e contribuições a recolher	970	688
Partes relacionadas	23.615	484
Outros	8	3
Não Circulante	34.368	22.997
Mútuo com parte relacionada	34.368	22.997
Patrimônio líquido	48.376	53.154
Total do passivo e patrimônio líquido	112.441	93.865

Prumo Logística S.A.

Notas explicativas às Informações financeiras intermediárias
Em 30 de setembro de 2018 e 31 de dezembro de 2017
(Em milhares de reais, exceto quando mencionado de outra forma)

5. Principais políticas contábeis—Continuação

a) Consolidação--Continuação

<u>Demonstração do resultado</u>	<u>30/09/2018</u>	<u>30/09/2017</u>
Receita Líquida de serviços	176.876	71.546
Custo das vendas	(150.170)	(56.201)
Resultado bruto	26.706	15.345
Despesas operacionais	(29.338)	(26.308)
Resultado antes do resultado financeiro e impostos	(2.632)	(10.963)
Resultado financeiro	(2.146)	(405)
Prejuízo antes dos impostos	(4.778)	(11.368)
Imposto de renda e contribuição social	-	-
Prejuízo do período	(4.778)	(11.368)

b) Moeda estrangeira

(i) Transações em moeda estrangeira

Transações em moeda estrangeira são convertidas para a moeda funcional, Real, das entidades do Grupo Prumo, pelas taxas de câmbio nas datas das transações.

Os ativos e passivos monetários denominados e apurados em moeda estrangeira são convertidos para a moeda Real utilizando-se as taxas de câmbio vigentes nas datas dos respectivos balanços patrimoniais e os ganhos e as perdas cambiais resultantes da liquidação dessas transações e da conversão pelas taxas de câmbio ao final do exercício são reconhecidos na demonstração do resultado.

Os ativos e passivos não monetários são mensurados com base no custo histórico, em moeda estrangeira, e são convertidos pela taxa de câmbio na data de transação.

(ii) Empresas do grupo com moeda funcional diferente

Os ativos e passivos de empresas do grupo com moeda funcional diferente do Real são convertidos para o Real às taxas de câmbio apuradas na data do balanço. As receitas e despesas de operações no exterior são convertidas para o Real às taxas médias de câmbio apuradas mensalmente.

Prumo Logística S.A.

Notas explicativas às Informações financeiras intermediárias
Em 30 de setembro de 2018 e 31 de dezembro de 2017
(Em milhares de reais, exceto quando mencionado de outra forma)

5. Principais políticas contábeis—Continuação

c) Mudanças em políticas contábeis significativas

— **IFRS 9 (CPC 48) - Instrumentos Financeiros**

Estabelece requerimentos para reconhecer e mensurar ativos financeiros, passivos financeiros e alguns contratos para comprar ou vender itens não financeiros. Esta norma substitui o CPC 38 / IAS 39 Instrumentos Financeiros: Reconhecimento e Mensuração.

Redução no valor recuperável (Impairment) - Ativos Financeiros e Ativos Contratuais

A IFRS 9 substitui o modelo de "perdas incorridas" do CPC 38 (IAS 39) por um modelo prospectivo de perda de crédito esperada ("*ECL - Expected Credit Loss*"). Isso exigirá um julgamento relevante sobre como as mudanças em fatores econômicos afetam as perdas esperadas de crédito, que serão determinadas com base em probabilidades ponderadas.

De acordo com o CPC 48 / IFRS 9, as provisões para perdas esperadas serão mensuradas em uma das seguintes bases:

- Perdas de crédito esperadas para 12 meses, ou seja, perdas de crédito que resultam de possíveis eventos de inadimplência dentro de 12 meses após a data base; e
- Perdas de crédito esperadas para a vida inteira, ou seja, perdas de crédito que resultam de todos os possíveis eventos de inadimplência ao longo da vida esperada de um instrumento financeiro.

- Classificação e mensuração - De acordo com a IFRS 9, os ativos financeiros são inicialmente mensurados a valor justo (e inclui os custos da transação se não forem mensurados a valor justo por meio do resultado).

Prumo Logística S.A.

Notas explicativas às Informações financeiras intermediárias
Em 30 de setembro de 2018 e 31 de dezembro de 2017
(Em milhares de reais, exceto quando mencionado de outra forma)

5. Principais políticas contábeis—Continuação

c) Mudanças em políticas contábeis significativas---Continuação

Os investimentos em instrumentos financeiros de dívida são mensurados subsequentemente a valor justo por meio do resultado (“FVTPL”), custo amortizado ou valor justo por meio do resultado abrangente (“FVOCI”). A classificação é baseada em duas condições: o modelo de negócios da Companhia no qual o ativo é mantido; e se os termos contratuais dão origem, em datas específicas, a fluxos de caixa que constituam, exclusivamente, pagamentos de principal e juros sobre o valor do principal em aberto (“SPPI”).

A categoria FVOCI inclui apenas instrumentos patrimoniais que não os mantidos para venda e, para os quais a Companhia elegeu de forma irrevogável essa designação quando do seu reconhecimento inicial. Os ganhos ou perdas dos instrumentos patrimoniais classificados como FVOCI não são reciclados para o resultado quando da sua baixa e também não estão sujeitos a avaliação de impairment pela IFRS 9.

A Companhia desenvolveu políticas e metodologias para a mensuração dos riscos de crédito para os instrumentos financeiros em 30 de setembro de 2018. A metodologia apresentada considera informações e estudos disponíveis no mercado, aliados a critérios estabelecidos internamente.

(i) Caixa e Equivalentes de Caixa e Títulos e Valores Mobiliários

As perdas financeiras estimadas foram calculadas com base nas taxas de perda de um estudo de *Corporate Default* publicado pela S&P em 05 de abril de 2018 referente a 15 anos de dados coletados pela mesma sobre o risco de *default* de empresas em cada nível de *rating*.

O caixa e os equivalentes de caixa são detidos com contrapartes bancárias e financeiras, que foram agrupados em 5 níveis, separados entre AAA e BB de acordo com seu *rating* na Fitch Ratings, Moody’s e Standard & Poor’s. Conforme apresentado na tabela abaixo, as contrapartes em que a companhia possui saldos em aberto em 30 de setembro de 2018 são classificadas entre AAA e A, com base na média de suas classificações nas empresas de *rating* listadas acima.

Prumo Logística S.A.

Notas explicativas às Informações financeiras intermediárias

Em 30 de setembro de 2018 e 31 de dezembro de 2017

(Em milhares de reais, exceto quando mencionado de outra forma)

5. Principais políticas contábeis—Continuação

c) Mudanças em políticas contábeis significativas---Continuação

(i) Caixa e Equivalentes de Caixa e Títulos e Valores Mobiliários--Continuação

A posição de perda estimada no caixa e equivalentes de caixa foi calculada com base na taxa de perda esperada de 12 meses e reflete os prazos de vencimento das exposições de risco. Os efeitos para 30 de setembro de 2018 estão demonstrados na nota explicativa nº 6 - Caixa e equivalentes de caixa e títulos e valores mobiliários.

Em milhares de Reais

Controladora

Nível de Risco	Rating	Saldo Bruto	Taxa de perda ¹	Provisão de Perda
Nível 1	AAA	28.358	0,01%	(3)
Nível 2	AA	-	0,02%	-
Nível 4	BBB	21.449	0,18%	(39)
Nível 5	BB	-	0,72%	-
Total		49.807		(42)

¹Taxa de Perda considera o Global Corporate Average Default Rate para 1 ano divulgado pela S&P.

Em milhares de reais

Consolidado

Nível de Risco	Rating	Saldo Bruto	Taxa de perda ¹	Provisão de Perda
Nível 1	AAA	286.510	0,01%	(28)
Nível 2	AA	10	0,02%	-
Nível 3	A	-	0,06%	-
Nível 4	BBB	21.449	0,18%	(39)
Nível 5	BB	-	0,72%	-
Total		307.969		(67)

Prumo Logística S.A.

Notas explicativas às Informações financeiras intermediárias
Em 30 de setembro de 2018 e 31 de dezembro de 2017
(Em milhares de reais, exceto quando mencionado de outra forma)

5. Principais políticas contábeis—Continuação

c) Mudanças em políticas contábeis significativas--Continuação

(ii) Depósitos vinculados

A posição de perda estimada no depósitos vinculados foi calculado com base na taxa de perda esperada de 12 meses e reflete os prazos de vencimento das exposições de risco. Os efeitos para 30 de setembro de 2018 estão demonstrados na nota explicativa nº 6 - Caixa e equivalentes de caixa e títulos e valores mobiliários.

<i>Em milhares de reais</i>				<i>Consolidado</i>
Nível de Risco	Rating	Saldo Bruto	Taxa de perda¹	Provisão de Perda
Nível 1	AAA	40.845	0,01%	(3)

(iii) Contas a Receber

Para as contas a receber, a Companhia adotou uma abordagem simplificada e realizou o cálculo da perda esperada, tomando como base a expectativa de risco de inadimplência que ocorre ao longo da vida do instrumento financeiro. A Companhia estabeleceu uma matriz de provisão que é baseada em seu histórico de perdas de crédito, ajustada a fatores prospectivos específicos do ambiente econômico no qual atua e por qualquer garantia financeira relacionada ao recebível.

A tabela a seguir fornece informações consolidada sobre a exposição ao risco de crédito e a perda estimada para recebíveis, separados em 6 níveis, de acordo com a data de vencimento desses recebíveis. Em 30 de setembro de 2018, os efeitos estão demonstrados na nota explicativa nº 8 - Clientes.

Prumo Logística S.A.

Notas explicativas às Informações financeiras intermediárias
Em 30 de setembro de 2018 e 31 de dezembro de 2017
(Em milhares de reais, exceto quando mencionado de outra forma)

5. Principais políticas contábeis—Continuação

c) Mudanças em políticas contábeis significativas—Continuação

(iii) Contas a Receber--Continuação

Em milhares de reais

Nível de Risco	Rating ¹	Saldo Bruto	Taxa de perda ¹	Provisão de Perda
Nível 1	A Vencer	115.909	0,433%	(502)
Nível 2	Vencido até 30 dias	7.109	1,3%	(92)
Nível 3	Vencido de 31-90 dias	2.070	1,7%	(35)
Nível 4	Vencido de 91-180 dias	465	17,5%	(81)
Nível 5	Vencido de 181-360 dias	50	55%	(27)
Nível 6	Vencido há mais de 360 dias	152	100%	(153)
Total		125.755		(890)

¹Rating e Taxa de Perda interna da Companhia

Prumo Logística S.A.

Notas explicativas às Informações financeiras intermediárias
Em 30 de setembro de 2018 e 31 de dezembro de 2017
(Em milhares de reais, exceto quando mencionado de outra forma)

5. Principais políticas contábeis—Continuação

— IFRS 15 - receita de contratos com clientes

O CPC 47 / IFRS 15 estabelece uma estrutura abrangente para determinar se, quando, e por quanto a receita é reconhecida. Substitui o CPC 30 / IAS 18 Receitas, o CPC 17 / IAS 11 Contratos de Construção e interpretações relacionadas.

A Companhia adotou o CPC 47 / IFRS 15 usando o método de efeito cumulativo (sem expedientes práticos), com efeito de adoção inicial da norma reconhecida na data da aplicação inicial (ou seja, 1º de janeiro de 2018). Consequentemente, a informação apresentada para 2017 não foi reapresentada e, desta forma, foi apresentada, conforme relatado anteriormente, de acordo com o CPC 30 / IAS 18, CPC 17 / IAS 11 e interpretações relacionadas.

De acordo com o CPC 47 / IFRS 15, a receita é reconhecida quando um cliente obtém o controle dos bens ou serviços. Determinar o momento da transferência de controle - em um momento específico no tempo ou ao longo do tempo - requer julgamento.

A Companhia fez análise dos efeitos que este pronunciamento afetaria nas Informações financeiras intermediárias a partir de 1º de janeiro de 2018, e concluiu que não houve mudanças significativas.

Prumo Logística S.A.

Notas explicativas às Informações financeiras intermediárias
Em 30 de setembro de 2018 e 31 de dezembro de 2017
(Em milhares de reais, exceto quando mencionado de outra forma)

6. Caixa e equivalentes de caixa e títulos e valores mobiliários

a) Caixa e equivalente de caixa

	Controladora		Consolidado	
	30/09/2018	31/12/2017	30/09/2018	31/12/2017
Caixa e bancos	18	43	16.686	7.922
Aplicações financeiras				
CDBs	49.545	38.279	127.710	53.186
Operações compromissadas	243	5.699	159.707	21.925
	49.788	43.978	287.417	75.111
Provisão de perda estimada	(41)	-	(67)	-
	49.747	43.978	287.350	75.111
	49.765	44.021	304.036	83.033

As aplicações financeiras correspondem em parte às cotas de Fundos de Investimento, que têm em sua carteira ativos de liquidez imediata e baixo risco de mercado.

As aplicações são mantidas e gerenciadas por meio de Fundos de Investimento dos Bancos Bradesco, Santander e Citibank, que contemplam operações compromissadas em títulos privados (Debêntures ou Certificados de Depósito Bancário - "CDBs") emitidos por empresas e instituições financeiras de primeira linha, a taxas de mercado e com rentabilidade vinculada ao DI CETIP ("CDI").

Prumo Logística S.A.

Notas explicativas às Informações financeiras intermediárias
Em 30 de setembro de 2018 e 31 de dezembro de 2017
(Em milhares de reais, exceto quando mencionado de outra forma)

6. Caixa e equivalentes de caixa e Títulos e valores mobiliários — Continuação

b) Títulos e valores mobiliários

	Controladora		Consolidado	
	30/09/2018	31/12/2017	30/09/2018	31/12/2017
Títulos públicos	-	13.241	3.866	19.294
Provisão de perda estimada	-	-	-	-
	-	13.241	3.866	19.294

Os títulos públicos emitidos pelo Tesouro Nacional foram adquiridos através do Fundo Exclusivo no Bradesco. Estes investimentos financeiros possuem prazos de vencimento superiores a três meses e são apresentados no ativo circulante em função da expectativa de realização no curto prazo.

O cálculo do valor justo das aplicações financeiras é efetuado levando-se em consideração as cotações de mercado do papel ou informações de mercado que possibilitem tal cálculo, com base nas taxas futuras de papéis similares.

Conforme determinação da Instrução CVM 408/05, as informações consolidadas incluem os saldos e as transações do fundo de investimento exclusivo, cujos quotistas são a Companhia e suas controladas.

Prumo Logística S.A.

Notas explicativas às Informações financeiras intermediárias
Em 30 de setembro de 2018 e 31 de dezembro de 2017
(Em milhares de reais, exceto quando mencionado de outra forma)

7. Depósitos bancários vinculados

	Consolidado	
	30/09/2018	31/12/2017
Porto do Açú (a)	5.328	6.741
GSA	41	20
Açú Petróleo (b)	35.153	22.719
Prumo Logística (c)	-	20.645
Prumo Participação	123	-
GNA I	200	-
	40.845	50.125
Provisão de perda esperada	(3)	-
	40.841	50.125
Circulante	412	20.698
Não circulante	40.429	29.427

(a) Os recursos de titularidade da Porto do Açú, depositados na conta do Banco Santander, consistem em obrigação de compensação ambiental fixada no âmbito da licença de instalação nº IN023176, e somente poderão ser utilizados para investimentos em ações e projetos sócio-ambientais previamente aprovados pela Secretaria de Estado do Ambiente e do Instituto Estadual do Ambiente, conforme previsto no Termo de Compromisso n. 03/2014;

(b) Os depósitos vinculados da Açú Petróleo se referem a recursos mantidos em dólar em contas no exterior, referentes à operação de financiamento descrita no item (vi) da Nota explicativa nº 22 - Empréstimos, Financiamentos e Debêntures. O montante em depósito referente a essa operação serve como garantia, de acordo com as condições do financiamento; e

(c) O depósito vinculado da Prumo se refere a CDB adquirido junto ao Banco Pine S.A. ("Banco Pine") e em 30 de junho de 2018 o valor foi revertido para o grupo de caixa e equivalente de caixa.

Prumo Logística S.A.

Notas explicativas às Informações financeiras intermediárias
Em 30 de setembro de 2018 e 31 de dezembro de 2017
(Em milhares de reais, exceto quando mencionado de outra forma)

8. Clientes

	Consolidado	
	30/09/2018	31/12/2017
Cessão do direito real de superfície	71.503	79.299
Serviços portuários (a)	6.254	8.025
Serviço de transbordo de petróleo	30.379	18.116
Serviço de transporte (b)	9.419	5.092
Comissões sobre faturamento de terceiro	148	-
Reembolso de energia	-	18
Fornecimento de água	8.051	3.910
	125.754	114.460
(-) Perda estimada sobre recebíveis	(890)	-
	124.864	114.460
Circulante	68.778	56.355
Não circulante	56.086	58.105

- a) Serviços portuários compreendem armazenagem de cargas soltas, de cargas de projetos e de granéis sólidos, pesagem e serviços de recepção; e
- b) Serviços de transporte com atividades de descarga e transporte de carvão siderúrgico.

9. Impostos a recuperar

	Controladora		Consolidado	
	30/09/2018	31/12/2017	30/09/2018	31/12/2017
Imposto sobre serviços ("ISS")	-	-	-	922
Imposto sobre circulação de mercadorias ("ICMS")	-	-	2.388	1.067
Imposto de renda e contribuição social ("IRPJ/CSLL")	-	-	6.703	32.048
Imposto de renda retido na fonte ("IRRF")	9.957	15.162	75.918	27.194
Imposto de renda retido sobre mútuo	64.151	63.421	69.628	65.647
Crédito não cumulativo ("PIS")	-	-	5.550	7.851
Crédito não cumulativo ("COFINS")	-	-	23.170	34.561
Outros	-	1	-	1
	74.108	78.584	183.357	169.291
Circulante	4.922	15.650	84.951	101.041
Não circulante	69.186	62.934	98.406	68.250

Prumo Logística S.A.

Notas explicativas às Informações financeiras intermediárias
Em 30 de setembro de 2018 e 31 de dezembro de 2017
(Em milhares de reais, exceto quando mencionado de outra forma)

10. Impostos diferidos

A Companhia apurou o lucro tributável, até o ano-calendário de 2014, considerando os critérios da Lei nº 6.404/76 antes das alterações das Leis nos 11.638/07 e 11.941/09. A confirmação da opção pelo regime do lucro real ocorreu desde o ano-calendário de 2008. A adoção pelo regime tributário de transição (RTT) foi obrigatória desde a vigência da Lei nº 11.941/09, ou seja, ano-calendário de 2010.

Com o advento da Lei nº 12.973, foi revogado o regime tributário de transição (RTT), tornando obrigatória, a partir do ano-calendário de 2015, a adoção do novo regime tributário. Os saldos constituídos até 31 de dezembro de 2014 estão sendo amortizados pelo prazo de 10 anos, a partir do ano calendário de 2015.

A Companhia, suas controladas e controladas em conjunto registram o imposto de renda e a contribuição social diferidos ativos à alíquota de 34%. A legislação fiscal brasileira permite que prejuízos fiscais sejam compensados com lucros tributáveis futuros por prazo indefinido; no entanto, esta compensação é limitada a 30% do lucro tributável de cada período de apuração.

Para reconhecimento do ativo fiscal diferido, a Companhia adota como premissa a Instrução CVM 371/2002, que dentre as condições para a constituição do imposto condiciona a expectativa de geração de lucros tributáveis futuros, trazidos a valor presente, fundamentada em estudo técnico de viabilidade, que permitam a realização do ativo fiscal diferido em um prazo máximo de dez anos.

O valor contábil do ativo fiscal diferido é revisado e atualizado periodicamente, enquanto que as projeções são atualizadas anualmente, a não ser que ocorram fatos relevantes que possam modificá-las.

Prumo Logística S.A.

Notas explicativas às Informações financeiras intermediárias
Em 30 de setembro de 2018 e 31 de dezembro de 2017
(Em milhares de reais, exceto quando mencionado de outra forma)

10. Impostos diferidos--Continuação

O imposto de renda e a contribuição social diferidos têm a seguinte composição:

	Controladora		Consolidado	
	30/09/2018	31/12/2017	30/09/2018	31/12/2017
Imposto diferido ativo				
Prejuízos fiscais	52.577	23.288	491.956	329.678
Base negativa de contribuição social	18.928	8.384	177.104	118.684
Ajuste Lei nº 11.638/07 - RTT (a)	-	-	54.462	61.080
Provisão para perda - LLX Brasil	-	-	16.812	16.812
Provisão para perda em investimentos	-	-	52.999	52.999
Provisão para perda estimada créditos	-	-	312	-
Provisão para perda de liquidação duvidosa	-	-	15.492	15.492
Provisão outras taxas	-	-	2.666	2.666
Itens não monetários - Açú Petróleo	-	-	-	41.679
Outros	-	-	6.694	1.711
Total de créditos fiscais diferidos ativos	71.505	31.672	818.497	640.801
Imposto diferido passivo				
Diferença temporária - juros capitalizados	-	-	(48.394)	(48.394)
Diferença temporária - Variação cambial	-	-	(27.607)	(32.610)
Itens não monetários - Açú Petróleo	-	-	(47.299)	-
Total de impostos diferidos passivos	-	-	(123.300)	(81.004)
IR diferido não reconhecido - <i>valuation allowance</i> (b)	(71.505)	(31.672)	(519.495)	(318.703)
Total de impostos diferidos	-	-	175.702	241.094

(a) Refere-se à constituição do imposto de renda e da contribuição social diferidos sobre diferença de tratamento contábil-fiscal sobre o ativo diferido originado a partir de 1º de janeiro de 2009. Enquanto para fins contábeis as despesas consideradas pré-operacionais são reconhecidas no resultado, para fins fiscais são tratadas como se ativo diferido fossem.

(b) Trata-se de IR diferido não reconhecido decorrente de prejuízo fiscal e base negativa, além da controladora, proveniente das controladas LLX Brasil, Gás Natural, GNA Infra, Açú Petróleo Investimentos, G3X, GSA, Águas Industriais, SNF e Heliporto em função da ausência de expectativa concreta de resultados tributáveis futuros.

Adicionalmente, a partir de 1º de janeiro de 2017, a controlada Porto do Açú passou a constituir provisão para perda de créditos fiscais referente ao imposto diferido apurado a partir desta data e, em 31 de dezembro de 2017, constituiu uma provisão para perda adicional no montante de R\$203.165 referente a créditos não reconhecidos. Para o período findo em 30 de setembro de 2018, foi constituída uma perda de créditos no montante de R\$131.984. Esta provisão será revertida na medida em que sua realização passar a ser provável.

Prumo Logística S.A.

Notas explicativas às Informações financeiras intermediárias
Em 30 de setembro de 2018 e 31 de dezembro de 2017
(Em milhares de reais, exceto quando mencionado de outra forma)

11. Depósitos restituíveis

	31/12/2017	Adição	Baixas (recebimentos)	Atualização monetária	30/09/2018
Porto do Açu	19.865	-	(203)	462	20.124
	19.865	-	(203)	462	20.124

A partir de julho de 2011, a Porto do Açu passou a adquirir dos proprietários e/ou possuidores de imóveis desapropriados pela Companhia de Desenvolvimento Industrial do Estado do Rio de Janeiro (“CODIN”) os direitos sobre as áreas por eles ocupadas. O objetivo é auxiliar os ocupantes que concordam com os valores de avaliação da CODIN a receberem suas indenizações, tendo em vista a precariedade da documentação da maioria. Em razão do grande número de interessados que se apresentaram, as aquisições tiveram como consequência a aceleração na desocupação de áreas destinadas ao Distrito Industrial de São João da Barra em geral, inclusive aquelas que são objeto da Promessa de Compra e Venda da Companhia com a CODIN.

A Porto do Açu, no primeiro semestre de 2018, recuperou o montante de R\$203 depositado em juízo em virtude do cumprimento dos requisitos legais em dois processos envolvendo terrenos adquiridos pela Companhia no âmbito do mencionado programa.

O recebimento pela Companhia das indenizações efetuadas pela CODIN nas ações de desapropriação somente ocorre quando da regularização do título de propriedade e da comprovação da quitação de dívidas fiscais com relação a cada imóvel, nos termos do art. 34 do Decreto-Lei nº 3.365 de 21 de junho de 1941, que dispõe sobre desapropriações por utilidade pública.

É importante ressaltar que são inúmeras as variáveis que influenciam na viabilidade de regularização dos referidos títulos de propriedade e da situação fiscal dos imóveis. Nesse sentido, tendo em vista o decurso do tempo entre as aquisições e o presente momento, observa-se um aumento na resistência dos vendedores ou seus sucessores em colaborar com o processo de regularização, inclusive com a recusa no fornecimento de documentos essenciais. Essa situação, somada à necessidade de judicialização de alguns casos, tornou indispensável a análise da recuperabilidade do saldo e consequente revisão da provisão de perda para que englobasse situações com processo de regularização mais complexo.

Por sua vez, os casos de menor complexidade, cujos depósitos provavelmente serão restituídos, referem-se a imóveis que já foram devidamente regularizados, restando apenas aguardar a tramitação do respectivo processo de desapropriação junto ao judiciário para que seja possível a recuperação dos respectivos valores.

Prumo Logística S.A.

Notas explicativas às Informações financeiras intermediárias
Em 30 de setembro de 2018 e 31 de dezembro de 2017
(Em milhares de reais, exceto quando mencionado de outra forma)

12. Depósitos judiciais

O quadro abaixo demonstra a posição dos depósitos judiciais em 30 de setembro de 2018 e 31 de dezembro de 2017.

	Consolidado	
	30/09/2018	31/12/2017
Porto do Açu (a)	24.504	24.046
Prumo	315	277
	24.819	24.323

- (a) Em 2 de dezembro de 2010, a Porto do Açu depositou em juízo o valor de R\$8.000, para a futura aquisição do imóvel denominado Fazenda Palacete, de propriedade da Cia. Açucareira Usina Barcelos ("CAUB"), pois esta estava com pedido de recuperação judicial pendente de apreciação. O juiz determinou nova avaliação do imóvel, e requereu novo depósito adicional de R\$1.172, integralmente efetuado em 18 de setembro de 2012. O alvará judicial autorizando a venda foi expedido em setembro de 2012. Em 30 de setembro de 2018, o valor corrigido totaliza R\$15.126 (R\$15.028 em 31 de dezembro de 2017) e acrescido de R\$105 referentes a outros processos.

Em 2013, a Porto do Açu ingressou com ação judicial em face da União Federal com o objetivo de discutir o correto valor da remuneração pelo uso do espaço físico em águas públicas, nos termos do "Contrato de Cessão de Espaço Físico em Águas Públicas," celebrado em 06 de outubro de 2010 ("Contrato"). Na referida ação, a Porto do Açu obteve a concessão de medida liminar autorizando o depósito judicial da remuneração estabelecida no Contrato. Neste contexto, os depósitos judiciais efetuados em nome da SPU - Secretaria de Patrimônio da União, em 31 de dezembro de 2015, totalizaram R\$7.614. A ação judicial que discute o correto valor da remuneração pelo uso do espaço físico em águas públicas ainda está pendente de julgamento e os valores permanecem depositados em juízo. Em 30 de setembro de 2018, o valor corrigido dos depósitos judiciais totaliza R\$9.272 (R\$8.986 em 31 de dezembro de 2017).

Prumo Logística S.A.

Notas explicativas às Informações financeiras intermediárias
Em 30 de setembro de 2018 e 31 de dezembro de 2017
(Em milhares de reais, exceto quando mencionado de outra forma)

13. Debêntures

	Consolidado	
	30/09/2018	31/12/2017
Debêntures	659.393	659.393
Empréstimos DIP	10.961	10.961
	<u>670.354</u>	<u>670.354</u>
(-) Redução do valor recuperável de ativos (“impairment”)	(10.961)	(10.961)
Total	<u>659.393</u>	<u>659.393</u>

Nos termos do plano de recuperação judicial da OSX Construção Naval S.A., (“OSX”), aprovado pela Assembleia Geral de credores em 17 de dezembro de 2014 e homologado pelo juiz da recuperação em 8 de janeiro de 2015, a Porto do Açú subscreveu e integralizou, com seus créditos em face da OSX, em 29 de janeiro de 2016, debêntures emitidas pela OSX no valor total de R\$723.716, nas seguintes condições:

- Data de vencimento: 20 anos
- Amortização do Principal: em uma única parcela, na data do vencimento
- Cálculo dos juros remuneratórios: 100% do CDI
- Pagamento dos juros: a partir do 6º ano

Adicionalmente, nos termos do referido plano de recuperação judicial, a Porto do Açú concedeu para a OSX o valor de R\$10.961 na forma de empréstimo (“DIP”), em 29 de janeiro de 2016. Este valor também foi utilizado para subscrição e integralização de debêntures emitidas pela OSX.

O montante total de debêntures, conforme o plano de recuperação judicial é de R\$734.677, sendo composto por: (i) R\$646.886 relativos aos custos relacionados à construção do canal do terminal T2; (ii) R\$10.961 relativos ao empréstimo DIP; (iii) R\$12.507 relativos à linha de transmissão; (iv) R\$34.580 referentes à cessão do direito real de superfície, cujo saldo até julho de 2014 foi provisionado para perda; e (v) R\$29.743, devidos a partir de agosto de 2014, não contabilizados por não atender os critérios de reconhecimento de receita, descritos no CPC 30 - Receita, no que tange à improbabilidade de benefícios econômicos associados a essa transação.

Prumo Logística S.A.

Notas explicativas às Informações financeiras intermediárias
Em 30 de setembro de 2018 e 31 de dezembro de 2017
(Em milhares de reais, exceto quando mencionado de outra forma)

13. Debêntures--Continuação

Caso, eventualmente, a OSX não honre o acordo, o montante de R\$646.886 de custos de construção do canal será agregado ao custo de construção do Terminal T2 e os R\$12.507 da linha de transmissão serão agregados a propriedades para investimento, e deverão ser futuramente recuperados por meio das respectivas operações. Conforme divulgado na nota explicativa 18 - Imobilizado, estes valores foram incorporados ao teste de recuperabilidade da UGC *Industrial Hub/T-Mult*.

Ainda em face das incertezas no recebimento do valor total do crédito e de acordo com o CPC 25 - Provisões, Passivos e Ativos Contingentes, a Administração entende que não é adequado o reconhecimento contábil dos juros remuneratórios das debêntures, no montante aproximado de R\$301.624, até 30 de setembro de 2018, bem como constituiu provisão para perda ao valor recuperável no montante de R\$10.961 relativos ao empréstimo DIP.

14. Créditos e obrigações com terceiros

(a) Créditos com terceiros

	Consolidado	
	30/09/2018	31/12/2017
Créditos com OSX	97.309	83.218
(-) Provisão para crédito de liquidação duvidosa	(3.203)	(3.203)
Total OSX	94.106	80.015
Outros	1.198	757
	95.304	80.772
Circulante	1.181	757
Não circulante	94.123	80.015

Prumo Logística S.A.

Notas explicativas às Informações financeiras intermediárias
Em 30 de setembro de 2018 e 31 de dezembro de 2017
(Em milhares de reais, exceto quando mencionado de outra forma)

14. Créditos e obrigações com terceiros--Continuação

Após o acordo judicial mencionado na nota anterior, a Porto do Açu ainda pagou diretamente aos fornecedores os custos relacionados à construção do canal do T2. Dessa forma, no caso da OSX não honrar essa dívida, o montante de R\$94.106 (R\$60.117, líquido de obrigações com terceiros com a OSX mencionadas abaixo e da provisão para perdas referente a despesas de compartilhamento de custos de sustentabilidade) será agregado ao custo de construção do T2 e deverá ser futuramente recuperado por meio das respectivas operações portuárias. Conforme divulgado na nota explicativa 18 - Imobilizado, os créditos com a OSX foram incorporados ao teste de recuperabilidade da UGC *Industrial Hub/T-Mult*.

(b) Obrigações com terceiros

Em 30 de setembro de 2018 e em 31 de dezembro de 2017, a Companhia tem obrigações com a OSX no montante de R\$19.899.

15. Despesas antecipadas

Em 30 de setembro de 2018, a Companhia e suas controladas apresentam em despesas antecipadas o valor de R\$31.650, sendo que, deste montante, R\$22.456 se referem a seguro e R\$5.559 a custo de transação do Grupo GNA, R\$1.498 são referentes a seguro e R\$167 a custo de transação da Porto do Açu, R\$1.305 a seguro e R\$214 a outros da Açu Petróleo, R\$304 a seguro da Prumo e R\$147 de outros.

Prumo Logística S.A.

Notas explicativas às Informações financeiras intermediárias
Em 30 de setembro de 2018 e 31 de dezembro de 2017
(Em milhares de reais, exceto quando mencionado de outra forma)

16. Investimentos

a) Participações societárias

Controladas diretas (incluindo controle em conjunto)	%	Quantidade ações/quotas (mil)	30/09/2018									
			Ativo	Passivo	Patrimônio líquido	Capital social	Adiantamento para futuro aumento de capital - AFAC	Reserva de capital	Reserva de lucros	Ajuste de avaliação patrimonial	Plano de opções de ações outorgadas	Resultado acumulado
Porto do Açú	98,82%	2.061.053	5.232.049	5.254.339	(22.290)	2.061.053	-	8.189	-	-	1.368	(2.092.900)
LLX Brasil	100,00%	104.780	770	-	770	104.780	-	-	-	-	-	(104.010)
Prumo Participações	100,00%	753.164	1.144.350	397.232	747.188	753.164	17.765	14.285	20.516	-	-	(58.612)
NFX	50,00%	155.930	224.880	128.129	96.751	155.930	-	-	-	-	-	(59.179)
Açú Petróleo	60,00%	267.042	1.774.814	452.421	1.322.393	349.262	-	929.451	766	71.716	-	(28.802)
Açú Petróleo Investimentos	100,00%	316	264.508	537.136	(272.628)	486	130	(126.546)	-	14.343	-	(161.041)
Gás Natural	72,19%	100.075	428.737	6.516	422.221	141.833	144.349	194.513	-	-	-	(58.474)
Prumo Serviços e Navegação	100,00%	46	4.289	9.859	(5.570)	46	2.107	-	-	-	-	(7.723)
Heliporto	100,00%	14	11	-	11	14	30	-	-	-	-	(33)
Rochas do Açú	99,00%	1	1	-	1	1	-	-	-	-	-	-

Controladas diretas (incluindo controle em conjunto)	%	Quantidade ações/quotas (mil)	31/12/2017										
			Ativo	Passivo	Patrimônio líquido	Capital social	Adiantamento para futuro aumento de capital - AFAC	Reserva de capital	Reserva de lucros	Instrumentos Financeiros Reflexa - Hedge Ferroport	Ajuste de avaliação patrimonial	Plano de opções de ações outorgadas	Resultado acumulado
Porto do Açú	100,00%	2.036.821	5.227.910	4.895.147	332.763	2.036.821	-	108	-	-	-	1.322	(1.705.488)
LLX Brasil	100,00%	104.780	761	-	761	104.779	-	-	-	-	-	-	(104.018)
Prumo Participações	100,00%	760.885	1.168.039	380.363	787.676	753.163	-	14.285	20.516	(288)	-	-	-
NFX	50,00%	155.930	187.730	81.423	106.307	155.930	-	-	-	-	-	-	(49.623)
Açú Petróleo	60,00%	267.042	1.456.708	267.760	1.188.948	349.262	-	929.451	766	-	(166.793)	-	76.262
Açú Petróleo Investimentos	100,00%	316	237.806	495.155	(257.349)	486	-	(126.546)	-	-	(33.359)	-	(97.930)
Gás Natural	100,00%	16.021	61.348	20.647	40.701	16.021	15.656	13.200	-	-	-	-	(4.176)
Prumo Serviços e Navegação	100,00%	46	1.257	4.644	(3.387)	46	-	-	-	-	-	-	(3.433)
Heliporto	100,00%	14	-	-	-	14	-	-	-	-	-	-	(14)

Prumo Logística S.A.

Notas explicativas às Informações financeiras intermediárias

Em 30 de setembro de 2018 e 31 de dezembro de 2017

(Em milhares de reais, exceto quando mencionado de outra forma)

16. Investimentos--Continuação

b) Movimentações - Controladora

Controladas diretas	31/12/2017	Aumento de capital	Equivalência reflexa - plano de opções de ações outorgadas	Reserva reflexa - Instrumento financeiro hedge Ferroport	Reserva de capital	Adiantamento para futuro aumento de capital - AFAC	Integralização (reversão) de AFAC	Outros	Ajuste de avaliação patrimonial	Equivalência patrimonial	Provisão para perda em investimentos	30/09/2018
Porto do Açú	332.375	-	46	-	28.035	-	-	-	-	(382.856)	22.400	-
LLX Brasil	761	-	-	-	-	-	-	-	-	9	-	770
Prumo Participações (*)	648.245	-	-	288	-	17.765	-	2.506	-	(58.612)	-	610.192
NFX	53.154	-	-	-	-	-	-	-	-	(4.778)	-	48.376
Açú Petróleo	713.368	-	-	-	-	-	-	-	143.106	(63.038)	-	793.436
Açú Petróleo Investimentos	-	-	-	-	-	130	-	-	47.702	(63.111)	15.279	-
Gás Natural	40.701	85.599	-	-	114.503	102.332	(15.656)	-	14.652	(39.198)	-	302.933
Heliporto	-	-	-	-	-	30	-	-	-	(19)	-	11
Prumo Serviço de Navegação	-	-	-	-	-	2.107	-	-	-	(4.290)	2.183	-
Outras	174	-	-	-	-	6.866	-	(1)	-	(53)	-	6.986
	1.788.778	85.599	46	288	142.538	129.230	(15.656)	2.505	205.460	(615.946)	39.862	1.762.704

Controladas diretas	31/12/2016	Aumento de capital	Equivalência reflexa - plano de opções de ações outorgadas	Reserva reflexa - Instrumento financeiro hedge Ferroport	Reserva de capital	Dividendos	Adiantamento para futuro aumento de capital - AFAC	Integralização (reversão) de AFAC	Outros	Ajuste de avaliação patrimonial	Equivalência patrimonial	Provisão para perda em investimentos	31/12/2017
Porto do Açú	1.133.557	222.813	137	-	-	-	57.343	(222.813)	10	-	(858.672)	-	332.375
LLX Brasil	718	-	-	-	-	-	-	-	-	-	43	-	761
Prumo Participações (*)	596.693	146.739	-	(1.260)	-	(167.158)	-	(25)	3.341	-	69.914	-	648.245
NFX	76.351	-	-	-	-	-	-	(11.000)	-	-	(12.197)	-	53.154
Açú Petróleo	720.928	-	-	-	-	-	-	-	-	10.175	(17.735)	-	713.368
Açú Petróleo Investimentos	-	485	-	-	-	-	-	(315)	-	3.391	(63.000)	59.439	-
Gás Natural	9.364	15.397	(16)	-	13.231	-	21.946	(15.397)	-	-	(3.824)	-	40.701
Heliporto	1	13	-	-	-	-	-	-	-	-	(14)	-	-
Prumo Serviço de Navegação	1	-	-	-	-	-	45	-	-	-	(3.429)	3.383	-
Outras	196	-	-	-	-	-	-	-	(23)	-	1	-	174
	2.537.809	385.447	121	(1.260)	13.231	(167.158)	79.334	(249.550)	3.329	13.566	(888.914)	62.822	1.788.778

(*) A diferença de R\$136.925 (R\$140.265 em 31 de dezembro de 2017) entre o investimento e o PL da investida se refere a reversão de lucros não realizados dos juros sobre mútuo com a empresa Ferroport.

Prumo Logística S.A.

Notas explicativas às Informações financeiras intermediárias
Em 30 de setembro de 2018 e 31 de dezembro de 2017
(Em milhares de reais, exceto quando mencionado de outra forma)

16. Investimentos--Continuação

Em 30 de setembro de 2018, o saldo de R\$240.917 (R\$244.402 em 31 de dezembro de 2017) consolidado em investimentos é composto da seguinte maneira:

- 1) R\$48.376 (R\$53.154 em 31 de dezembro de 2017) se refere à participação da Prumo na empresa NFX;
 - 2) R\$192.533 (R\$191.240 em 31 de dezembro de 2017) se referem à participação na Ferroport, sendo R\$329.847 referentes ao investimento direto da Prumo Participações e R\$(136.926) referentes ao lucro não realizado sobre os juros de mútuo dos períodos de 2013 e 2014, capitalizados pela Ferroport e não eliminado pela Companhia no período; e R\$(388) se referem ao aluguel da Ferroport com a Reserva Caruara não eliminado na Porto Açu; e
 - 3) R\$8 referem-se a outros investimentos.
- c) Avais, fianças e hipotecas concedidas em favor das controladas

A Prumo é interveniente garantidora dos seguintes financiamentos vigentes concedidos à Porto do Açu:

- Financiamento via repasse do BNDES concedido pelos bancos Bradesco S.A. ("Bradesco") e Santander (Brasil) S.A. ("Santander"), no montante de R\$3.216.854 em 30 de setembro de 2018 (R\$2.980.427 em 31 de dezembro de 2017); e
- Financiamento via emissão de debêntures, no montante atualizado de R\$1.570.008 em 30 de setembro de 2018 (R\$1.452.656 em 31 de dezembro de 2017), sendo todo o crédito suportado pela fiança da Prumo, além do pacote de garantias elencado na Nota explicativa nº 22 - Empréstimos, financiamentos e debêntures.

Prumo Logística S.A.

Notas explicativas às Informações financeiras intermediárias
Em 30 de setembro de 2018 e 31 de dezembro de 2017
(Em milhares de reais, exceto quando mencionado de outra forma)

17. Propriedades para investimento

	31/12/2017	Consolidado		30/09/2018
		Adições	Transferências	
Porto do Açú	467.016	5.175	-	472.191
GSA	31.611	63	-	31.674
Reserva Ambiental Caruara	5.250	-	(6)	5.244
SNF	42.375	367	-	42.742
	546.252	5.605	(6)	551.851

Propriedades para investimento incluem terrenos cuja posse é transferida onerosamente para terceiros. O instrumento jurídico usualmente utilizado nessa transferência é o contrato de cessão de uso, posse e futura concessão onerosa do direito real de superfície. Estes contratos contemplam períodos de 5 a 40 anos, renováveis ou não, sendo que todos têm seu valor anual indexado pela inflação.

Os gastos incorridos na Porto do Açú, na GSA e na SNF são aqueles destinados ao desenvolvimento e disponibilização das propriedades a empreendedores com o objetivo de se instalarem na retroárea do Complexo Industrial do Porto do Açú. As adições demonstradas no quadro se referem principalmente a benfeitorias realizadas nestes terrenos, destinados a cessão de uso, e a outros gastos para a desapropriação e a aquisição das terras.

A Reserva Ambiental Caruara desenvolve projetos para recomposição florestal para empresas que precisam compensar, mediante novos plantios, as áreas de vegetação suprimidas nos seus processos de implantação, cumprindo assim condicionantes de licenças sócio-ambientais.

As propriedades para investimento são registradas pelo método do custo, porém em atendimento à norma contábil CPC 28 - Propriedades para investimento, a entidade deve determinar o valor justo para fins de divulgação. Este cálculo é efetuado através da metodologia de fluxo de caixa descontado, devido à singularidade do negócio e conseqüente dificuldade de comparação com dados de mercado. Em 30 de setembro de 2018 a Companhia calculou o valor justo dos terrenos arrendados em R\$1.326.054, os quais somam 1,4MM m² de área total (R\$1.079.227 em 31 de dezembro de 2017). Para aqueles ainda não arrendados a Companhia calculou o valor justo em R\$1.853.761.

Prumo Logística S.A.

Notas explicativas às Informações financeiras intermediárias
Em 30 de setembro de 2018 e 31 de dezembro de 2017
(Em milhares de reais, exceto quando mencionado de outra forma)

18. Imobilizado

A composição do imobilizado por empresa em 30 de setembro de 2018 e 31 de dezembro de 2017 assim se apresenta:

	Controladora		Consolidado	
	30/09/2018	31/12/2017	30/09/2018	31/12/2017
Prumo	2.227	2.443	2.227	2.443
Porto do Açú	-	-	2.878.454	2.923.249
Reserva Ambiental Caruara	-	-	9.241	9.242
Pedreira Sapucaia	-	-	462	462
Açú Petróleo	-	-	1.446.569	1.281.092
Gás Natural	-	-	9.575	37.628
Águas Industriais	-	-	1.299	1.286
GNA I	-	-	646.600	12.060
GNA II	-	-	2.402	-
GNA Infra	-	-	419	-
Prumo Navegação	-	-	1.246	370
	2.227	2.443	4.998.494	4.267.832

Prumo Logística S.A.

Notas explicativas às Informações financeiras intermediárias
Em 30 de setembro de 2018 e 31 de dezembro de 2017
(Em milhares de reais, exceto quando mencionado de outra forma)

18. Imobilizado--Continuação

Composição dos saldos

	Taxa anual de depreciação ponderada %	Consolidado			
		Custo	Depreciação acumulada	Líquido 30/09/2018	Líquido 31/12/2017
Edificações	4	86.858	(9.039)	77.819	74.629
Pier de apoio - T2	1,66	266.855	(16.446)	250.409	253.174
Canal - T2	6,66	694.444	(168.307)	526.137	543.084
Defensas - T2	10	16.365	(6.684)	9.681	10.988
Pier T-Mult	1,66	266.631	(13.774)	252.857	217.242
Defensas T-Mult	10	192	(65)	127	142
Quebra Mar - T2	1,66	1.392.602	(74.795)	1.317.807	1.334.266
Vias de acesso	6,39	47.591	(10.017)	35.574	40.274
Quebra mar T1	1,66	413.381	(14.275)	399.106	346.846
Pier T1	1,66	206.883	(8.761)	198.122	204.238
Canal T1	6,66	593.820	(28.624)	565.196	4.861
Pier Molhe Sul - T2	1,66	44.617	(735)	43.882	34.010
Benfeitorias	4	4.197	(313)	3.884	2.014
Instalações	10	125.783	(28.302)	97.481	103.122
Móveis e utensílios	10	5.956	(2.417)	3.539	2.261
Equipamentos de informática	20	18.267	(9.385)	8.882	8.747
Máquinas e equipamentos	10	354.170	(82.763)	271.407	262.553
Veículos	19	715	(667)	48	21
Terrenos		171.430	-	171.430	154.307
		4.710.757	(475.369)	4.235.388	3.596.779
Adiantamentos para formação de imobilizado		269.104	-	269.104	28.488
Obras em andamento e equipamentos em construção		494.002	-	494.002	642.565
		763.106	-	763.106	671.053
Total		5.473.863	(475.369)	4.998.494	4.267.832

Prumo Logística S.A.

Notas explicativas às Informações financeiras intermediárias
Em 30 de setembro de 2018 e 31 de dezembro de 2017
(Em milhares de reais, exceto quando mencionado de outra forma)

18. Imobilizado--Continuação

Composição dos saldos---Continuação

	Taxa anual de depreciação ponderada %	Consolidado			
		Custo	Depreciação acumulada	Líquido 31/12/2017	Líquido 31/12/2016
Edificações	4	81.052	(6.423)	74.629	65.683
Pier de apoio - T2	1,66	266.030	(12.856)	253.174	216.737
Canal - T2	6,66	674.789	(131.705)	543.084	604.043
Defensas - T2	10	16.365	(5.377)	10.988	13.324
Pier <i>T-Mult</i>	1,66	227.612	(10.370)	217.242	235.077
Defensas <i>T-Mult</i>	10	192	(50)	142	170
Quebra-Mar - T2	1,66	1.390.255	(55.989)	1.334.266	1.296.198
Vias de acesso	6,39	47.591	(7.317)	40.274	45.650
Quebra Mar - T1	1,66	356.196	(9.350)	346.846	349.377
Pier - T1	1,66	209.909	(5.671)	204.238	212.440
Canal - T1	6,66	6.064	(1.203)	4.861	21.726
Pier Molhe Sul - T2	1,66	34.251	(241)	34.010	-
Benfeitorias	4	2.275	(261)	2.014	1.511
Instalações	10	125.301	(22.179)	103.122	110.121
Móveis e utensílios	10	4.334	(2.073)	2.261	2.306
Equipamentos de informática	20	15.818	(7.071)	8.747	8.649
Máquinas e equipamentos	10	305.515	(42.962)	262.553	205.284
Veículos	19	686	(665)	21	35
Terrenos		154.307	-	154.307	92.923
		3.918.542	(321.763)	3.596.779	3.481.254
Adiantamentos para formação de imobilizado		28.488	-	28.488	143.996
Obras em andamento e equipamentos em construção		642.565	-	642.565	430.274
		671.053	-	671.053	574.270
Total		4.589.595	(321.763)	4.267.832	4.055.524

Prumo Logística S.A.

Notas explicativas às Informações financeiras intermediárias
Em 30 de setembro de 2018 e 31 de dezembro de 2017
(Em milhares de reais, exceto quando mencionado de outra forma)

18. Imobilizado--Continuação

Movimentação do custo

	Consolidado					30/09/2018
	31/12/2017	Movimentação			Custo	
	Custo	Adições	Efeito de conversão (**)	Baixas		
Edificações	81.052	-	-	-	5.806	86.858
Pier de apoio - T2	266.030	-	-	-	825	266.855
Canal - T2	674.789	-	-	-	19.655	694.444
Defensas - T2	16.365	-	-	-	-	16.365
Pier <i>T-Mult</i>	227.612	-	-	-	39.019	266.631
Defensas Pier <i>T-Mult</i>	192	-	-	-	-	192
Quebra Mar T2	1.390.255	-	-	-	2.347	1.392.602
Vias de acesso	47.591	-	-	-	-	47.591
Quebra-mar T1	356.196	-	57.185	-	-	413.381
Pier T1	209.909	-	33.700	-	(36.726)	206.883
Canal T1	6.064	-	136.102	(14.147)	465.801	593.820
Pier Molhe Sul - T2	34.251	-	-	-	10.366	44.617
Benfeitorias	2.275	2.141	75	(294)	-	4.197
Instalações	125.301	357	125	-	-	125.783
Móveis e utensílios	4.334	1.502	120	-	-	5.956
Equipamentos de informática	15.818	1.795	694	(40)	-	18.267
Máquinas e equipamentos	305.515	3.979	41.323	(118)	3.471	354.170
Veículos	686	29	-	-	-	715
Terrenos	154.307	-	16.123	-	1.000	171.430
	3.918.542	9.803	285.447	(14.599)	511.564	4.710.757
Adiantamentos para formação de imobilizado	28.488	188.377	(702)	(125)	53.066	269.104
Obras em andamento e equipamentos em construção	642.565	493.595	(2.923)	(37.601)	(601.634)	494.002
	671.053	681.972	(3.625)	(37.726)	(548.568)	763.106
Total	4.589.595	691.775	281.822	(52.325)	(37.004)	5.473.863

(*) O valor de R\$(37.004) refere-se à transferência de crédito de Pis/Cofins.

(**) Refere-se ao efeito de conversão na subsidiária Açú Petróleo, com moeda funcional diferente da moeda de apresentação.

Prumo Logística S.A.

Notas explicativas às Informações financeiras intermediárias
Em 30 de setembro de 2018 e 31 de dezembro de 2017
(Em milhares de reais, exceto quando mencionado de outra forma)

18. Imobilizado—Continuação

Movimentação do custo---Continuação

	Consolidado						
	31/12/2016	Movimentação				30/09/2017	
	Custo	Adições	Efeito de conversão (**)	Baixas	Transferências (*)	Perda de Impairment	Custo
Edificações	68.935	933	-	-	11.184	-	81.052
Pier de apoio - T2	225.262	215	-	-	53.909	-	279.386
Canal - T2	688.162	1.769	-	-	372	-	690.303
Defensas - T2	16.958	-	-	-	(13)	-	16.945
Pier T-Mult	241.235	2.005	-	-	(4.167)	-	239.073
Defensas Pier T-Mult	199	-	-	-	-	-	199
Quebra Mar T2	1.328.073	11.247	-	-	106.754	-	1.446.074
Vias de acesso	49.337	392	-	-	(14)	-	49.715
Quebra-mar T1	351.289	-	(10.124)	-	-	-	341.165
Pier T1	213.545	-	(6.120)	-	(3.753)	-	203.672
Canal T1	22.284	-	(243)	(16.316)	-	-	5.725
Pier Molhe Sul - T2	-	-	-	-	36.045	-	36.045
Benfeitorias	1.704	117	2	-	-	-	1.823
Instalações	123.269	15	(15)	-	1.991	-	125.260
Móveis e utensílios	3.963	256	(5)	-	-	-	4.214
Equipamentos de informática	13.207	804	(75)	(46)	243	-	14.133
Máquinas e equipamentos	214.096	26.163	(4.220)	-	114	-	236.153
Veículos	686	-	-	-	-	-	686
Terrenos	92.923	-	(2.111)	(603)	60.854	-	151.063
	3.655.127	43.916	(22.911)	(16.965)	263.519	-	3.922.686
Adiantamentos para formação de imobilizado	143.996	19.023	(2.659)	(1.295)	(109.053)	-	50.012
Obras em andamento e equipamentos em construção	430.274	344.884	(2.544)	-	(159.925)	-	612.689
	574.270	363.907	(5.203)	(1.295)	(268.978)	-	662.701
Total	4.229.397	407.823	(28.114)	(18.260)	(5.459)	-	4.585.387

(*) O valor de R\$(5.459) refere-se a: R\$(5.559) transferência de crédito de Pis/Cofins; e R\$100 transferência de intangível incorporado ao hardware registrado em equipamentos de informática.

(**) Refere-se ao efeito de conversão na subsidiária Açú Petróleo, com moeda funcional diferente da moeda de apresentação.

Prumo Logística S.A.

Notas explicativas às Informações financeiras intermediárias
Em 30 de setembro de 2018 e 31 de dezembro de 2017
(Em milhares de reais, exceto quando mencionado de outra forma)

18. Imobilizado—Continuação

Movimentação da depreciação

	Consolidado				Depreciação 30/09/2018
	Depreciação 31/12/2017	Adições	Efeito de conversão (**)	Baixa	
Edificações	(6.423)	(2.616)	-	-	(9.039)
Pier de apoio - T2	(12.856)	(3.590)	-	-	(16.446)
Canal - T2	(131.705)	(36.602)	-	-	(168.307)
Defensas - T2	(5.377)	(1.307)	-	-	(6.684)
Pier <i>T-Mult</i>	(10.370)	(3.404)	-	-	(13.774)
Defensas Pier <i>T-Mult</i>	(50)	(15)	-	-	(65)
Quebra Mar T2	(55.989)	(18.806)	-	-	(74.795)
Vias de Acesso	(7.317)	(2.700)	-	-	(10.017)
Quebra-mar T1	(9.350)	(5.095)	170	-	(14.275)
Pier T1	(5.671)	(3.194)	104	-	(8.761)
Canal T1	(1.203)	(18.118)	(9.303)	-	(28.624)
Pier Molhe Sul - T2	(241)	(494)	-	-	(735)
Benfeitorias	(261)	(58)	-	6	(313)
Instalações	(22.179)	(6.100)	(23)	-	(28.302)
Móveis e utensílios	(2.073)	(330)	(14)	-	(2.417)
Equipamentos de informática	(7.071)	(2.042)	(272)	-	(9.385)
Máquinas e equipamentos	(42.962)	(19.439)	(20.362)	-	(82.763)
Veículos	(665)	(2)	-	-	(667)
Total	(321.763)	(123.912)	(29.700)	6	(475.369)

(**) Refere-se ao efeito de conversão na subsidiária Açú Petróleo, com moeda funcional diferente da moeda de apresentação.

Prumo Logística S.A.

Notas explicativas às Informações financeiras intermediárias
Em 30 de setembro de 2018 e 31 de dezembro de 2017
(Em milhares de reais, exceto quando mencionado de outra forma)

18. Imobilizado—Continuação

Movimentação da depreciação--Continuação

	Consolidado				Depreciação 30/09/2017
	Depreciação 31/12/2016	Adições	Efeito de conversão (**)	Baixa	
Edificações	(3.252)	(2.332)	-	-	(5.584)
Pier de apoio - T2	(8.525)	(3.136)	-	-	(11.661)
Canal - T2	(84.119)	(35.708)	-	-	(119.827)
Defensas - T2	(3.634)	(1.307)	-	-	(4.941)
Pier <i>T-Mult</i>	(6.158)	(3.182)	-	-	(9.340)
Defensas Pier <i>T-Mult</i>	(29)	(15)	-	-	(44)
Quebra Mar T2	(31.875)	(17.897)	-	-	(49.772)
Vias de Acesso	(3.687)	(2.730)	-	-	(6.417)
Quebra-mar T1	(1.912)	(5.167)	(181)	-	(7.260)
Pier T1	(1.105)	(3.173)	(111)	-	(4.389)
Canal T1	(558)	(477)	(4)	-	(1.039)
Pier Molhe Sul - T2		(90)	-	-	(90)
Benfeitorias	(192)	(51)	-	-	(243)
Instalações	(13.148)	(6.907)	-	-	(20.055)
Móveis e utensílios	(1.657)	(308)	-	-	(1.965)
Equipamentos de informática	(4.558)	(1.838)	(11)	24	(6.383)
Máquinas e equipamentos	(8.812)	(17.710)	(6.206)	-	(32.728)
Veículos	(652)	(12)	-	-	(664)
Total	(173.873)	(102.040)	(6.513)	24	(282.402)

(**) Refere-se ao efeito de conversão na subsidiária Açú Petróleo, com moeda funcional diferente da moeda de apresentação.

- Obras em andamento

A composição de obras em andamento por empresa em 30 de setembro de 2018 e 31 de dezembro de 2017 é apresentada a seguir.

Na Porto do Açú, o saldo incluindo custos diretos e indiretos alocados aos diversos ativos em construção, composto por obras de infraestrutura geral no valor de R\$82.000 (R\$113.384 em 31 de dezembro de 2017).

Na Açú Petróleo, o saldo incluindo custos diretos e indiretos alocados aos diversos ativos se refere a obras do canal T1 no valor de R\$21.470 (R\$486.414 em 31 de dezembro de 2017).

Prumo Logística S.A.

Notas explicativas às Informações financeiras intermediárias
Em 30 de setembro de 2018 e 31 de dezembro de 2017
(Em milhares de reais, exceto quando mencionado de outra forma)

18. Imobilizado--Continuação

Na Gás Natural, o saldo referente a gastos com projetos para o terminal GNL é de R\$6.545.

Na GNA I, o saldo referente a gastos com as obras da térmica é de R\$380.125 (R\$3.922 em 31 de dezembro de 2017).

Na GNA II, o saldo referente a gastos com as obras da térmica é de R\$2.402.

Na GNA Infra, o saldo referente a gastos com as obras das térmicas é de R\$215.

Na Águas Industriais, o saldo referente a gastos com projetos para o sistema de águas do porto é de R\$1.245 (R\$1.245 em 31 de dezembro de 2017).

- Instalações portuárias

As principais instalações do píer de apoio *offshore* T2, do canal T2 e do píer *T-Mult*, bem como a estrutura do quebra-mar T2, se encontram operacionais e sendo depreciadas.

- Teste de valor recuperável para os ativos não circulantes (“*impairment*”)

De acordo com o CPC 01 (R1) - Redução ao valor recuperável de ativos, a Administração da Prumo revisa trimestralmente indicativos de perda, de maneira regular, a fim de verificar potenciais perdas por incapacidade de recuperação dos valores contábeis.

Durante a revisão efetuada para o período findo em 30 de setembro de 2018, não foram identificados indicadores de *impairment* para as UGC's da Companhia.

Em 31 de dezembro de 2017, na revisão dos testes de recuperabilidade dessas UGC's, a Companhia verificou a necessidade de provisão para perda no valor de R\$122.284 na Controladora e R\$128.354 no Consolidado.

A metodologia do fluxo de caixa descontado utilizada pela Companhia está fundamentada em conceitos que consideram recursos financeiros que serão gerados no futuro pela Unidade Geradora de Caixa (“UGC”) descontados a valor presente, para refletir o tempo, o custo de oportunidade e os riscos associados.

Prumo Logística S.A.

Notas explicativas às Informações financeiras intermediárias
Em 30 de setembro de 2018 e 31 de dezembro de 2017
(Em milhares de reais, exceto quando mencionado de outra forma)

18. Imobilizado--Continuação

A Companhia segrega suas atividades em três frentes de atuação, quais sejam, *T-Gás*, *T-Oil* e *Industrial Hub/T-Mult*. A UGC *T-Gás* refere-se a compra, venda e regaseificação de gás natural liquefeito, bem como a geração, transmissão e comercialização de energia, a cargo das subsidiárias da controlada GNA; a UGC *T-Oil* refere-se a transbordo de petróleo cru realizado no terminal T1, operado pela controlada Açú Petróleo; e a UGC *Industrial Hub/T-Mult* refere-se às atividades de arrendamento de retroárea e de movimentação e armazenagem de *containers*, veículos, granéis sólidos e cargas soltas, operadas pela controlada Porto do Açú.

19. Intangíveis

	Taxa anual de amortização (%)	Controladora		Consolidado	
		30/09/2018	31/12/2017	30/09/2018	31/12/2017
Direito de acesso (a)	3,54	-	-	52.295	44.470
Direito de uso de linha de transmissão (b)		-	-	30.000	10.200
Licença de uso de software	20	6.567	6.970	9.944	10.066
Implantação de sistemas		476	484	1.397	963
Outros		268	302	392	398
		7.311	7.756	94.028	66.097

- (a) Em janeiro de 2008 a Porto do Açú e a Ferroport assinaram um contrato denominado *Port Access Agreement*, aditado em abril de 2013. O contrato tem como objeto principal a concessão, pela Ferroport, do direito de acesso às instalações portuárias do T1 à Porto do Açú, seus representantes e clientes, desde que respeitadas determinadas condições, em razão da preferência de utilização destas pelo projeto desenvolvido pela Ferroport. A Porto do Açú poderá movimentar, nas instalações portuárias, cargas que estejam previstas em sua autorização obtida perante a ANTAQ, excluído o minério de ferro. A prioridade do acesso e uso das instalações portuárias pela Ferroport abrange o recebimento, armazenagem, movimentação e carregamento de minério de ferro proveniente de mina que seja de propriedade da Anglo American e suas afiliadas ou que seja por elas, direta ou indiretamente, operadas. Em contraprestação ao direito de acesso e utilização das instalações portuárias, como canal de acesso e quebra-mar, a Porto do Açú deverá pagar à Ferroport uma tarifa mensal. A amortização desse intangível teve início em outubro de 2014 com a operação do terminal T1.

Em 17 de setembro de 2015, o contrato foi aditado passando o direito de acesso da Porto do Açú à Açú Petróleo.

- (b) Conforme contrato de Compra e venda assinado em 15 de Junho de 2017 entre as empresas GNA e Termelétrica Novo Tempo, foi transferido o Direito de comercialização de energia, equivalente a 1.298 MW para GNA. Em Dezembro de 2017, conforme Resolução Autorizativa nº 6.769/2017, foi transferido a autorização para explorar a Usina Termelétrica Novo Tempo para a GNA I.

- Teste de valor recuperável para os ativos intangíveis

O montante dos intangíveis foi incluído nos testes de *impairment* mencionados nas Nota explicativa nº 18 - Imobilizado.

Prumo Logística S.A.

Notas explicativas às Informações financeiras intermediárias
Em 30 de setembro de 2018 e 31 de dezembro de 2017
(Em milhares de reais, exceto quando mencionado de outra forma)

20. Partes relacionadas

A Companhia adota as práticas de Governança Corporativa recomendadas e/ou exigidas pela legislação. A Política de Governança Corporativa da Companhia determina que os membros do Conselho de Administração devam monitorar e administrar potenciais conflitos de interesses dos executivos, dos membros do Conselho e dos Sócios, de forma a evitar o uso inadequado dos ativos da Companhia e, especialmente, abusos em transações entre partes relacionadas.

Em conformidade com a Lei das Sociedades por Ações, os membros do Conselho de Administração da Companhia estão proibidos de votar em qualquer Assembleia ou Reunião do Conselho ou de atuar em quaisquer operações ou negócios nos quais tenham interesses conflitantes com os da Companhia.

Os principais saldos de ativos e passivos Em 30 de setembro de 2018 e 31 de dezembro de 2017, relativos às operações com partes relacionadas, bem como as transações que influenciaram o resultado do exercício, são decorrentes de transações da Companhia com empresas controladas e controladas em conjunto, membros da Administração e outras partes relacionadas, como segue:

	Contas a receber			
	Controladora		Consolidado	
	30/09/2018	31/12/2017	30/09/2018	31/12/2017
Cessão do direito real de superfície				
NFX	-	-	989	968
	-	-	989	968
Nota de débito				
Açu Petróleo	465	1.851	-	-
Gás Natural	1.669	1.523	-	-
GNA II	1.535	-	-	-
Dome	526	353	86	705
Porto do Açu	370	235	-	-
Ferroport	-	-	14.147	-
Águas Industriais do Açu	21	57	-	-
	4.586	4.019	14.233	705
Contas a receber - mútuos				
Porto do Açu	509.580	509.580	-	-
Ferroport	-	-	777.957	799.888
NFX	34.559	23.551	34.559	23.551
	544.139	533.131	812.516	823.439
Total	548.725	537.150	827.738	825.112
Circulante	39.145	27.570	111.800	86.003
Não circulante	509.580	509.580	715.938	739.109

Prumo Logística S.A.

Notas explicativas às Informações financeiras intermediárias
Em 30 de setembro de 2018 e 31 de dezembro de 2017
(Em milhares de reais, exceto quando mencionado de outra forma)

20. Partes relacionadas—Continuação

	Contas a pagar			
	Controladora		Consolidado	
	30/09/2018	31/12/2017	30/09/2018	31/12/2017
Contas a pagar - notas de débito				
Ferreport (a)	-	5	2.522	410
EIG Global Energy Partners	-	108	-	108
Oiltanking (b)	-	-	3.128	7.088
Porto de Antuérpia	-	-	2.250	-
NFX	-	-	-	7
	-	113	7.900	7.613
Contas a pagar - mútuo				
EIG Global Energy Partners (c)	423.829	-	423.829	-
	423.829	-	423.829	-
	423.829	113	431.729	7.613

(a) O montante de R\$2.522 (R\$410 em 2017) é referente a reembolso de despesa com SSO e tarifas portuárias.

(b) O montante de R\$3.128 (R\$7.088 em 2017) é referente a gastos portuários.

(c) Condições do mútuo descrito na nota explicativa nº 1 - Contexto operacional

O quadro abaixo demonstra o efeito no resultado, por empresa, das transações com partes relacionadas:

	Receitas - Efeito no resultado			
	Controladora			
	Período de três meses findos em		Período de nove meses findos em	
	01/07/2018 a	01/07/2017 a	01/01/2018 a	01/01/2017 a
	30/09/2018	30/09/2017	30/09/2018	30/09/2017
Reversão de lucros não realizados				
Ferreport	835	835	2.505	2.505
Juros sobre mútuo				
NFX	1.275	1.914	3.004	1.914
Outros				
Varição cambial sobre pagamentos de juros - EIG	-	5	-	5
Serviço compartilhado (*)	(273)	1.212	498	1.212
	1.837	3.966	3.502	5.636

(*) Ajuste de provisão

Prumo Logística S.A.

Notas explicativas às Informações financeiras intermediárias
Em 30 de setembro de 2018 e 31 de dezembro de 2017
(Em milhares de reais, exceto quando mencionado de outra forma)

20. Partes relacionadas—Continuação

	Despesas - Efeito no resultado			
	Controladora			
	Período de três meses findos em		Período de nove meses findos em	
01/07/2018 a	01/07/2017 a	01/01/2018 a	01/01/2017 a	
30/09/2018	30/09/2017	30/09/2018	30/09/2017	
Despesas financeiras - empréstimos				
EIG Global Energy Partners				
Juros	(14.696)	-	(22.570)	-
Varição cambial sobre o mútuo	(15.280)	-	(46.866)	-
Desconto sobre valor de face	-	-	(7.088)	-
Corretagem (*)	3.852	-	(3.236)	-
Consultoria	-	(57)	-	(57)
Reembolso de despesa (a)	(796)	(876)	(1.543)	(1.870)
	(26.920)	(933)	81.303	
LakeShore Advisory				
Corretagem	(758)	(350)	(1.395)	(788)
	(758)	(350)	(1.395)	
Outros				
Serviço compartilhado	-	(50)	-	(50)
	-	(50)	-	(50)
	(27.678)	(1.333)	(82.698)	(2.765)

(*) Devolução de fee em 16 de julho de 2018

(a) Referente a despesas com transporte aéreo e reembolso sobre locação de mão de obra

	Receitas - Efeito no resultado			
	Consolidado			
	Período de três meses findos em		Período de nove meses findos em	
01/07/2018 a	01/07/2017 a	01/01/2018 a	01/01/2017 a	
30/09/2018	30/09/2017	30/09/2018	30/09/2017	
Receitas - cessão do direito real de superfície				
NFX	2.960	2.905	8.807	8.589
Ferroport	102	143	305	571
	3.062	3.048	9.112	9.160
Receitas financeiras				
Juros sobre mútuos				
Ferroport	18.581	23.056	50.242	79.798
NFX	1.275	1.914	3.004	1.914
	19.856	24.970	53.246	81.712
Reversão de lucros não realizados				
Ferroport	835	835	2.505	2.505
	835	835	2.505	2.505
Outros				
Varição cambial sobre pagamentos de juros - EIG	-	5	-	5
Serviço compartilhado (*)	(273)	-	498	-
	(273)	5	498	5
	23.480	28.853	65.361	93.382

(*) Ajuste de provisão

Prumo Logística S.A.

Notas explicativas às Informações financeiras intermediárias
Em 30 de setembro de 2018 e 31 de dezembro de 2017
(Em milhares de reais, exceto quando mencionado de outra forma)

20. Partes relacionadas—Continuação

	Despesas - Efeito no resultado			
	Consolidado			
	Período de três meses findos em		Período de nove meses findos em	
01/07/2018 a 30/09/2018	01/07/2017 a 30/09/2017	01/01/2018 a 30/09/2018	01/01/2017 a 30/09/2017	
EIG Global Energy Partners				
Juros	(14.696)	-	(22.570)	-
Varição cambial sobre mútuo	(15.280)	-	(46.866)	-
Desconto de face (*)	-	-	(7.088)	-
Corretagem	3.852	-	(3.236)	-
Consultoria	-	(57)	-	(57)
Reembolso de despesa (a)	(796)	(1.870)	(1.543)	(1.870)
	<u>(26.920)</u>	<u>(1.927)</u>	<u>(81.303)</u>	<u>(1.927)</u>
LakeShore Advisory				
Corretagem	(758)	(350)	(1.395)	(788)
	<u>(758)</u>	<u>(350)</u>	<u>(1.395)</u>	<u>(788)</u>
Oiltanking				
Serviços portuários	(4.104)	-	(12.138)	(7.966)
	<u>(4.104)</u>	<u>-</u>	<u>(12.138)</u>	<u>(7.966)</u>
Outros				
Porto de Antuérpia	(1.422)	-	(5.159)	-
Serviço compartilhado	(1.386)	(50)	(3.461)	(2.796)
	<u>(2.808)</u>	<u>(50)</u>	<u>(8.620)</u>	<u>(2.796)</u>
	<u>(34.590)</u>	<u>(6.625)</u>	<u>(103.456)</u>	<u>(13.477)</u>

(*) Devolução de fee em 16 de julho de 2018

(a) Referente a despesa com transporte aéreo e reembolso de mão de obra.

Prumo Logística S.A.

Notas explicativas às Informações financeiras intermediárias
Em 30 de setembro de 2018 e 31 de dezembro de 2017
(Em milhares de reais, exceto quando mencionado de outra forma)

20. Partes relacionadas—Continuação

Os montantes referentes à remuneração dos membros da Administração estão apresentados abaixo:

	Consolidado	
	30/09/2018	30/09/2017
Diretores		
Salários	1.997	805
Pró-labore	8.591	6.633
Bônus	12.884	1.552
Benefícios e Encargos	5.779	2.790
Participação nos lucros	2.470	427
Opções de ações outorgadas no plano da Companhia	576	590
	32.297	12.797
Comitê de Auditoria		
Honorários	50	50
Benefícios e Encargos	10	10
	60	60
Conselho de Administração		
Honorários	786	704
Bônus	-	-
Benefícios e Encargos	176	159
	962	863
Comitê de Ética e Compliance		
Honorários	149	149
Benefícios e Encargos	30	30
	179	179
Comitê de Estratégia		
Honorários	149	114
Encargos	30	23
	179	137
Comitê de Sustentabilidade		
Honorários	50	50
Encargos	10	10
	60	60
Conselho fiscal		
Honorários	102	77
Encargos	15	15
	117	92
	33.854	14.188

Prumo Logística S.A.

Notas explicativas às Informações financeiras intermediárias
Em 30 de setembro de 2018 e 31 de dezembro de 2017
(Em milhares de reais, exceto quando mencionado de outra forma)

21. Planos de opção de compra de ações

A Companhia contabilizou R\$694 (R\$1.392 em 31 de dezembro de 2017) no resultado do período, até o mês de abril de 2018, o valor justo das opções de compra de ações concedidas a seus executivos, gerentes e colaboradores considerados importantes para os empreendimentos da empresa.

Em 7 de maio de 2018, a Prumo passou a ser uma companhia fechada, conforme nota explicativa nº 1. A Companhia está estudando um novo benefício em substituição a este plano.

22. Empréstimos, financiamentos e debêntures

	Consolidado					31/12/2017
	30/09/2018					
	Vencimento	Taxas em %	Principal	Juros e atualização	Total	Total
Instituições						
BNDES (Repassadores) (i)	15/09/2033	SELIC + 4,96%	998.146	5.962	1.004.108	929.160
BNDES (Repassadores) (ii)	15/09/2033	TJLP + 4,70%	2.218.708	29.007	2.247.715	2.083.493
(-) Custo de transação (i) e (ii)	-	-	(239.030)	-	(239.030)	(249.931)
Debêntures (iii)	15/09/2033	IPCA + 6,97% a.a.	1.570.008	3.783	1.573.791	1.456.157
(-) Custo de transação (iii)	-	-	(6.735)	-	(6.735)	(6.707)
Brookfield Asset Management (iv)	30/09/2022	Dólar + 8,5% a.a.	411.506	-	411.506	388.872
(-) Custo de transação (iv)	-	-	(42.135)	-	(42.135)	(49.874)
Terex (v)	23/08/2020	Euro + 4,1% a.a.	5.205	23	5.227	6.757
OPIC (vi)	30/10/2035	Dólar + 6,17% a.a.	312.402	8.031	320.433	267.361
OPIC (vii)	30/10/2035	Dólar + 6,46% a.a.	140.137	3.043	143.179	-
(-) Custo de transação (vi) e (vii)	-	-	(33.160)	-	(33.160)	(36.204)
			5.335.051	49.849	5.384.900	4.789.085
Circulante			86.137	11.097	97.234	34.917
Não circulante			5.248.914	38.752	5.287.666	4.754.168

(i) e (ii) Em 29 de julho de 2015, o BNDES aprovou em decisão de Diretoria os termos e condições para o longo prazo no modelo “Project Finance”, na modalidade de repasse, no valor de R\$2,8 bilhões. Desse montante, R\$2,3 bilhões foram repassados pelos bancos Bradesco e Santander (“Bancos Repassadores”) e utilizados para a amortização de empréstimos-ponte concedidos anteriormente pelo BNDES.

Prumo Logística S.A.

Notas explicativas às Informações financeiras intermediárias
Em 30 de setembro de 2018 e 31 de dezembro de 2017
(Em milhares de reais, exceto quando mencionado de outra forma)

22. Empréstimos, financiamentos e debêntures--Continuação

Em 10 de agosto de 2015, a Porto do Açú assinou acordo com os Bancos Repassadores, para a formalização da operação acima descrita (“Contrato de Repasse”). Na mesma data, a Companhia assinou acordo com o BNDES que contempla a possibilidade de financiamento direto (“Contrato Direto”), em substituição a linha de repasse, no percentual de até 50% com o limite de R\$2,1 bilhões, somados juros e principal. A eficácia do Contrato de Repasse, assim como do Contrato Direto, está sujeita ao cumprimento de condições precedentes previstas nos referidos instrumentos.

Em 15 de outubro de 2015, a Porto do Açú cumpriu todas as condições precedentes previstas para o alongamento de sua dívida previstas, tornando efetivo naquela data o Contrato de Repasse - Contrato de Abertura de Crédito para Financiamento Mediante Repasse de Recursos do BNDES nº 4.003.155/3, que tem como partes a Porto do Açú, o Bradesco e o Santander e a interveniência da EIG Energy XV Holdings (Flame), LLC e EIG LLX Holdings S.À.R.L. O novo prazo total do financiamento foi alongado para 18 anos, sendo 4 anos de carência e 14 anos de amortização.

O montante do repasse foi rateado na proporção de 55,7% para o Bradesco e 44,3% para o Santander.

- (iii) Em 13 de agosto de 2012 foi aprovado em Assembleia Geral Extraordinária de Acionistas da Porto do Açú o Instrumento Particular de Escritura da 1ª Emissão de Debêntures Simples (“Escritura de Debêntures”), não conversíveis em ações, em série única, para distribuição pública, com esforços restritos de colocação, da Espécie com Garantia Real, com intermediação da Caixa Econômica Federal. A controladora Prumo foi incluída no instrumento de emissão como interveniente garantidora.

Os recursos captados se destinaram ao desenvolvimento do projeto de construção e implantação do terminal portuário T2, bem como de sua retroárea, mediante o cumprimento de prazos e condições contratuais. O montante total da operação é de R\$750 milhões, com prazo total original de 15 anos e 3 anos de carência. As debêntures foram integralmente subscritas.

Prumo Logística S.A.

Notas explicativas às Informações financeiras intermediárias
Em 30 de setembro de 2018 e 31 de dezembro de 2017
(Em milhares de reais, exceto quando mencionado de outra forma)

22. Empréstimos, financiamentos e debêntures--Continuação

Em 28 de setembro de 2012, depois de cumpridas certas condições contratuais, foi liberado o montante de R\$289.500 milhões com estrita observância do cronograma físico e financeiro do empreendimento. Em 5 de junho de 2013 foi liberado o saldo da operação, no valor de R\$478.561 milhões, em conformidade com o contrato.

Em 28 de agosto de 2015, a Porto do Açu assinou aditivo à Escritura de Debêntures Simples, em condições similares às estabelecidas nos contratos de repasse firmados para o alongamento da dívida de curto prazo que prevêem a extensão do prazo de carência por mais 4 anos, com 14 anos de amortização, totalizando o prazo de 18 anos de vencimento. A partir de 15 de setembro de 2015, data em que iniciaria a amortização dos títulos, passaram a vigorar as condições definidas no aditivo mencionado.

- (i) (ii) e (iii) Em 30 de junho de 2017, foi efetuado ajuste no cálculo dos juros, tanto da Porto do Açu como do Agente fiduciário das debêntures e BNDES, no valor de R\$19.355, sendo que R\$16.544 foi capitalizado por ser em juros capitalizados até o ano de 2015, período em que a Porto do Açu tinha obras em andamento e R\$2.811 para o resultado, ocasionados pela diferença na metodologia utilizadas pelos agentes. As partes chegaram ao consenso e as planilhas foram corrigidas.

Em 15 de agosto de 2018 a Porto do Açu realizou o pagamento parcial antecipado previsto no Contrato de Repasse no valor total de R\$ 16.341 sendo R\$ 9.100 para o Banco Bradesco e R\$ 7.240 para o Banco Santander. Na mesma data, foi realizado o pagamento parcial antecipado previsto na Escritura de Debêntures Simples no valor de R\$ 5.212.

- (iv) Em 1º de setembro de 2015, a Prumo Participações, subsidiária integral da Companhia, concluiu a emissão e colocação de títulos de dívida no exterior em um valor total de US\$50 milhões (“*Primeira Tranche*”), que foi integralmente subscrita e integralizada pelo controlador EIG.

A emissão reflete as condições de mercado da época, com juros remuneratórios no percentual de 8,5% ao ano, pagos sempre nos meses de março, junho, setembro e dezembro, sendo o primeiro pagamento no dia 30 de setembro de 2015 e o último no vencimento da dívida.

Prumo Logística S.A.

Notas explicativas às Informações financeiras intermediárias
Em 30 de setembro de 2018 e 31 de dezembro de 2017
(Em milhares de reais, exceto quando mencionado de outra forma)

22. Empréstimos, financiamentos e debêntures--Continuação

Em 7 de outubro de 2015, a Prumo Participações concluiu nova emissão e colocação de títulos de dívida no exterior em um valor total de US\$30 milhões (“Segunda *Tranche*”), sendo o primeiro pagamento de juros remuneratórios no dia 31 de dezembro de 2015.

Em 13 de outubro de 2015, a Brookfield Asset Management (“Brookfield”) adquiriu de um veículo de investimento da EIG Global Energy Partners os títulos de dívida emitidos pela Prumo Participações referentes à Primeira *Tranche* e à Segunda *Tranche*.

Em 14 de outubro de 2015, a Prumo Participações concluiu a emissão e colocação de dívida no exterior no valor total de US\$120 milhões (“Terceira *Tranche*”) integralmente subscrita e integralizada por uma afiliada da Brookfield Asset Management (“Brookfield”).

A Brookfield totalizou seu investimento no montante de US\$200 milhões na Prumo Participações. O saldo devedor atual é de US\$102,8 milhões.

Os Títulos de Dívida vencerão em 30 de setembro de 2022, com taxa de juros de 8,50% a.a. e um cronograma de amortização com parcelas trimestrais de juros e principal.

Em 2016 e 2017 a Prumo Participações antecipou a amortização de US\$62,34 milhões deste financiamento, através do mecanismo “*cash sweep*” previsto em contrato. Esse mesmo mecanismo foi utilizado em 2018 para a amortização antecipada de US\$8,63 milhões até 30 de setembro. Essas antecipações foram viabilizadas devido ao recebimento do mútuo da Ferroport em montantes acima das obrigações do endividamento.

Em abril de 2018, a Ferroport foi informada pela Anglo American Brasil sobre a declaração de Força Maior no seu contrato de transporte de minério de ferro e consequente suspensão dos pagamentos relacionados a este contrato. Apesar da interrupção temporária do pagamento do mútuo da Ferroport à Prumo Participações, o pagamento de juros e amortização de principal dos títulos de dívida foi efetuado com sucesso em 29 de junho e 28 de setembro de 2018.

Prumo Logística S.A.

Notas explicativas às Informações financeiras intermediárias
Em 30 de setembro de 2018 e 31 de dezembro de 2017
(Em milhares de reais, exceto quando mencionado de outra forma)

22. Empréstimos, financiamentos e debêntures--Continuação

- (v) Em 27 de junho de 2015, a Porto do Açú contratou com o próprio fornecedor de equipamentos, Terex MHPS GmbH, e com garantia da *Export Credit Agency* (“Eca”), Euler Hermes (Alemanha), um financiamento de Euro 3,3 milhões para a aquisição de um guindaste para Terminal Multicargas (“*T-Mult*”), através da emissão de nota promissória, com vencimento estabelecido para 2020 e previsão de amortização semestral de juros e principal.

(*) Os juros pagos estão sendo classificados nas atividades de financiamentos nas demonstrações dos fluxos de caixa.

- (vi) Em 31 de maio de 2017, a Açú Petróleo obteve financiamento no valor de US\$80 milhões junto à Overseas Private Investment Corporation (“OPIC”), agência financeira norte americana de desenvolvimento. Esta é a primeira parte da liberação de uma linha de crédito no valor total de até US\$350 milhões, conforme descrito na Nota explicativa nº 1 - Contexto operacional.

O financiamento vencerá em 30 de outubro de 2035, com taxa de juros de 6,17% a.a. em dólar e obedece a um cronograma de amortização do principal e de pagamento de juros em parcelas semestrais.

- (vii) Em 29 de maio de 2018, a Açú Petróleo realizou saque no valor de US\$35 milhões referente à linha de financiamento da OPIC. As condições do financiamento são semelhantes às do saque de US\$80 milhões, com exceção da taxa de juros, que é de 6,46%a.a. para esta linha.

Cronograma de amortização da dívida

	<u>30/09/2018</u>	<u>31/12/2017</u>
2018	19.941	68.140
2019	212.036	178.498
2020	431.262	380.531
2021	468.933	411.839
de 2022 até 2035	4.523.938	4.054.245
	<u>5.656.110</u>	<u>5.093.253</u>

Prumo Logística S.A.

Notas explicativas às Informações financeiras intermediárias
Em 30 de setembro de 2018 e 31 de dezembro de 2017
(Em milhares de reais, exceto quando mencionado de outra forma)

22. Empréstimos, financiamentos e debêntures--Continuação

Garantias prestadas

As garantias prestadas em favor dos debenturistas, compartilhadas com os bancos Bradesco e Santander (“Repassadores”), são as seguintes: (i) Contrato de Alienação Fiduciária em Garantia de Ações da Reserva Ambiental Caruara; (ii) Contrato de Alienação Fiduciária em Garantia de Ações da Prumo; (iii) Contrato de Alienação Fiduciária em Garantia de Ações da Porto do Açú; (iv) Contrato de Alienação Fiduciária em Garantia de Ativos; (v) Contrato de Cessão Condicional em Garantia de Direitos Contratuais e Outras Avenças; (vi) Carta de Compromisso de Alienação Fiduciária de Imóveis; (vii) Contrato de Cessão Fiduciária em Garantia de Rendimentos de Ações e Quotas; (viii) Contrato de Cessão Fiduciária de Direitos Emergentes da Autorização e Demais Direitos Creditórios; (ix) Contrato de Alienação Fiduciária de Bens Imóveis em Garantia (Área do Meio); (x) Contrato de Alienação Fiduciária de Bens Imóveis em Garantia (Reserva Ambiental Caruara); (xi) Instrumento Particular de Cessão Fiduciária e Subordinação de Mútuos e AFAC; e (xii) *Commitment for Additional Funding* (Compromisso para Financiamento Adicional).

Além do pacote de garantias acima mencionado, os debenturistas e os Repassadores possuem a garantia fidejussória da Prumo. O interveniente garantidor desta emissão obriga-se solidariamente com a Porto do Açú, perante os debenturistas e Repassadores, como fiador e principal pagador de todas as obrigações contraídas pelo Porto do Açú, conforme os termos da escritura de emissão, enquanto vigorar este instrumento.

Prumo Logística S.A.

Notas explicativas às Informações financeiras intermediárias
Em 30 de setembro de 2018 e 31 de dezembro de 2017
(Em milhares de reais, exceto quando mencionado de outra forma)

22. Empréstimos, financiamentos e debêntures--Continuação

As garantias prestadas pelos fiadores serão automaticamente extintas quando cumpridas determinadas condições previstas nas escrituras de financiamento.

Com relação às garantias dadas à Terex MHPS GmbH pelo financiamento do guindaste, a operação é assegurada pela Euler Hermes, uma Agência de Crédito a Exportação alemã voltada para crédito de exportação. Além disso, o contrato de compra e venda do equipamento prevê que a transferência da propriedade à Porto do Açú somente será efetuada após integral pagamento do equipamento.

As garantias prestadas pela Prumo Participações em favor da Brookfield, com relação aos títulos de dívida são: (i) Alienação Fiduciária das Ações da Ferroport pertencentes à Prumo Participações; (ii) Alienação Fiduciária das Ações da Prumo Participações pertencentes à Companhia; (iii) Alienação Fiduciária das contas garantias e (iv) Alienação Fiduciária dos recebíveis do mútuo da Ferroport.

As garantias prestadas em favor da OPIC, com relação ao empréstimo são: (i) Alienação Fiduciária das Ações da Açú Petróleo; (ii) Alienação Fiduciária dos Ativos pertencentes à Açú Petróleo; (iii) Alienação Fiduciária das contas reservas e (iv) Alienação Fiduciária dos contratos de "Offtake" relevantes da Açú Petróleo.

Cláusulas restritivas (Covenants)

a) BNDES

O contrato de debêntures e os empréstimos com o BNDES da Porto do Açú estão sujeitos às seguintes cláusulas de *covenants* financeiros a partir do exercício de 2019:

(i) Dívida Líquida/EBITDA

Dívida líquida / EBITDA	
2020	< 5,0 x
2021	< 4,0 x
2022	< 3,0 x
A partir de 2023	< 2,0 x

Prumo Logística S.A.

Notas explicativas às Informações financeiras intermediárias
Em 30 de setembro de 2018 e 31 de dezembro de 2017
(Em milhares de reais, exceto quando mencionado de outra forma)

22. Empréstimos, financiamentos e debêntures--Continuação

Dívida líquida é definida como sendo o somatório da rubrica de empréstimos, financiamentos e debêntures no passivo circulante e não circulante, bem como qualquer outra rubrica que se refira a dívida onerosa da Porto do Açu que venha a ser criada, deduzindo-se o caixa e equivalente de caixa e títulos e os valores mobiliários, constantes das informações trimestrais consolidadas da Porto do Açu. EBITDA é definido como lucro antes do imposto de renda e contribuição social, resultado financeiro, depreciação e amortização.

(ii) EBITDA/Despesa financeira

EBITDA / Despesa financeira líquida	
Entre 2019 e 2020	> 1,5 x
Entre 2021 e 2022	> 3,0 x
A partir de 2023	> 3,5 x

(iii) Índice de Cobertura do Serviço da Dívida (a) entre 2020 e 2021 superior a 1,2x; e (b) a partir de 2022, superior a 1,3x ("ICSD Mínimo"), conforme fórmula a seguir:

ICSD Mínimo = Caixa Disponível para o Serviço da Dívida (EBITDA-Capital de Giro-Tributos-Capex de manutenção) / Serviço das Dívidas (Amortização+Pagamento de Juros de quaisquer dívidas da Emissora).

A partir de 2020, manter índice "Patrimônio Líquido sobre Ativo Total" superior a 0,15, comprovado mediante a apresentação de informações trimestrais auditadas e parecer expresso de empresa independente registrada na CVM, no exercício de 12 (doze) meses anteriores à apuração acima referida.

(iv) Eventos de vencimento antecipado automático e não automático

Os contratos possuem cláusulas de eventos de vencimento antecipado automático e não automático. Essa medida é tomada também no caso de haver alteração do controle acionário, direto ou indireto, no tomador no projeto, até a quitação de todas as obrigações do respectivo empréstimo e debêntures, sem prévia e expressa anuência, e também caso ocorra cessão, transferência ou alteração do controle do

Porto do Açu ou do Interveniante Garantidor pessoa jurídica, sem prévio consentimento dos credores, exceto se, após tais eventos, o controlador permanecer direta ou indiretamente na situação de Emissor e Interveniante Garantidor do Porto do Açu.

Prumo Logística S.A.

Notas explicativas às Informações financeiras intermediárias
Em 30 de setembro de 2018 e 31 de dezembro de 2017
(Em milhares de reais, exceto quando mencionado de outra forma)

22. Empréstimos, financiamentos e debêntures--Continuação

A escritura de debêntures autoriza, tão somente, a transferência de ações do Interviente Garantidor a qualquer terceiro em percentual não superior a 5% (cinco por cento) do capital social total da Prumo.

(v) Obrigações adicionais do Interviente Garantidor e do Emissor

Além dos compromissos comuns aplicados aos acordos desta natureza, o pagamento de mútuos aos acionistas realizado pelo Emissor deverá respeitar os termos previstos no Instrumento Particular de Cessão Fiduciária e Subordinação de Mútuos e AFAC. Quanto às suas subsidiárias, o Emissor somente estará autorizado a celebrar contratos de mútuo dentro do limite de R\$4.000 (quatro milhões de reais) anuais. O Interviente Garantidor fica limitado a conceder mútuos a quaisquer pessoas físicas ou jurídicas, exceto às sociedades controladas e à Ferroport; notificar o agente fiduciário sobre alterações nas condições (financeiras ou não) em seus negócios que possam impossibilitar, de forma relevante, o cumprimento de suas obrigações decorrentes da Escritura de Debêntures e/ou dos contratos relativos às contas vinculadas; e dentre as obrigações adicionais relevantes, não constituir, sem o prévio consentimento dos debenturistas, garantias reais ou fidejussórias em operações com outros credores, ressalvadas as garantias prestadas nas operações de financiamento de longo prazo já contempladas no plano de negócios.

b) OPIC

O financiamento da OPIC está sujeito a cláusula de *covenants* financeiros a partir de 31 de dezembro de 2018:

- Relação da dívida financeira/patrimônio líquido não superior a 70/30.
- DSCR* histórico não inferior a 1.15 para 1.

* *Debit Service Cover Ratio* - Índice de Cobertura do Serviço da Dívida.

Prumo Logística S. A.

Notas explicativas às Informações financeiras intermediárias

Em 30 de setembro de 2018 e 31 de dezembro de 2017

(Em milhares de reais, exceto quando mencionado de outra forma)

22. Empréstimos, financiamentos e debêntures--Continuação

Transações que não envolvem Caixa ou Equivalente de Caixa

	Fluxo de Caixa			Controladora Transferências		Efeito não Caixa		30/09/2018	
	31/12/2017	Captação / Liquidação	Juros Pagos	Adição de Custos de Transação	Juros Capitalizados	Outros	Juros, Atualização monetária e Variação cambial		Amortização Custo de Transação
Partes relacionadas - Mútuo a receber	533.131	8.481	-	-	-	(386)	2.913	-	544.139
Partes relacionadas - Mútuo a pagar	-	354.394	-	-	-	-	69.435	-	423.829
	533.131	362.875	-	-	-	(386)	72.348	-	967.968
	Fluxo de Caixa			Consolidado Transferências		Efeito não Caixa		30/09/2018	
31/12/2017	Captação / Liquidação	Juros Pagos	Adição de Custos de Transação	Juros Capitalizados	Outros	Juros, Atualização monetária e Variação cambial	Amortização Custo de Transação		
Partes relacionadas - Mútuo a receber	824.143	(57.192)	-	-	(2.674)	48.239	-	812.516	
Partes relacionadas - Mútuo a pagar	-	354.394	-	-	-	69.435	-	423.829	
Empréstimos, Financiamentos e debêntures	4.789.085	54.314	(40.214)	(2.062)	1.760	560.057	21.960	5.384.900	
	5.613.228	351.516	(40.214)	(2.062)	-	(914)	21.960	6.621.245	

Prumo Logística S.A.

Notas explicativas às Informações financeiras intermediárias
Em 30 de setembro de 2018 e 31 de dezembro de 2017
(Em milhares de reais, exceto quando mencionado de outra forma)

23. Impostos e contribuições a recolher

	Controladora		Consolidado	
	30/09/2018	31/12/2017	30/09/2018	31/12/2017
ISS	11	5	1.974	1.037
PIS/COFINS	55	1.887	3.791	2.226
ICMS	-	-	2.739	308
IRPJ/CSLL	-	-	1.520	3.671
IRRF	332	558	970	7.350
PIS/COFINS/CSLL - Retenção	58	87	386	586
Parcelamento - PERT	6.619	6.619	6.619	7.574
INSS de terceiros	-	-	1.481	436
Outros	6	-	166	-
	7.081	9.156	19.646	23.188

A conciliação da despesa calculada pela aplicação das alíquotas fiscais combinadas e das despesas de imposto de renda e contribuição social registradas no resultado é demonstrada como segue:

	Controladora			
	Períodos três meses findos em		Período nove meses findos em	
	30/09/2018	30/09/2017	30/09/2018	30/09/2017
Prejuízo antes do imposto de renda e da contribuição social	(281.030)	(122.653)	(739.874)	(453.792)
Lucro (Prejuízo) das empresas cujos créditos fiscais não são reconhecidos	-	-	-	-
Prejuízo ajustado	(281.030)	(122.653)	(739.874)	(453.792)
Imposto de renda e contribuição social alíquota nominal (34%)	95.550	41.702	251.557	154.289
Ajustes para derivar a alíquota efetiva				
Opção compra de ações - ajuste Lei nº 11.638/07	-	(166)	(220)	(257)
Equivalência patrimonial	(82.258)	(29.661)	(209.422)	(131.106)
Provisão para PLR	(374)	(552)	94	(1.658)
Provisão para contingência	(4)	-	(115)	-
Outras adições permanentes	(708)	(907)	(2.121)	(4.918)
Créditos fiscais não reconhecidos	(12.206)	(10.416)	(39.773)	(16.350)
Total do imposto de renda e contribuição social (lucro presumido)	-	-	-	-
Total do imposto de renda e contribuição social do período	-	-	-	-
Alíquota efetiva	-	-	-	-
Corrente	-	-	-	-
Diferido	-	-	-	-
Total do imposto de renda e contribuição social do período	-	-	-	-

Prumo Logística S.A.

Notas explicativas às Informações financeiras intermediárias
Em 30 de setembro de 2018 e 31 de dezembro de 2017
(Em milhares de reais, exceto quando mencionado de outra forma)

23. Impostos e contribuições a recolher--Continuação

	Consolidado			
	Período de três meses findos		Período de nove meses findos	
	em		em	
	2018	2017	2018	2017
Prejuízo antes do imposto de renda e da contribuição social	(273.875)	(141.710)	(716.059)	(455.179)
Lucro (prejuízo) das empresas cujos créditos fiscais não são reconhecidos	47.897	26.330	30.552	98.209
Prejuízo ajustado	(225.978)	(115.380)	(685.507)	(356.970)
Imposto de renda e contribuição social alíquota nominal (34%)	76.833	39.229	233.073	121.370
Ajustes para derivar a alíquota efetiva				
Opção compra de ações - ajuste Lei nº 11.638/07	-	(166)	(236)	(257)
Equivalência patrimonial	(3.994)	5.544	(2.134)	12.265
Provisão para PLR	(1.354)	(552)	(1.459)	(1.658)
Provisão para contingência	(3.115)	-	(3.243)	-
Variação cambial	(18.871)	21.264	(88.168)	13.478
Amortização de despesas diferidas	1.049	-	3.145	-
Prov. p/perdas estimadas líq. duvidosas	(10)	-	(220)	-
Outras adições permanentes	17.258	(964)	14.533	(5.298)
Créditos fiscais não reconhecidos	(95.200)	(45.234)	(220.532)	(137.908)
Total do imposto de renda e contribuição social (lucro presumido)	(22)	(78)	(71)	(187)
Total do imposto de renda e contribuição social do período	(27.426)	19.043	(65.312)	1.805
Alíquota efetiva	12,14%	(16,50%)	9,53%	(0,51%)
Imposto de renda e contribuição social-Corrente	1.512	(11.134)	(1.666)	(28.215)
Imposto de renda e contribuição social-Diferido	(28.938)	30.177	(63.646)	30.020
Total do imposto de renda e contribuição social do período	(27.426)	19.043	(65.312)	1.805

Conforme mencionado na Nota explicativa nº 10 - Impostos diferidos, com o advento da Lei nº 12.973 foi revogado o regime tributário de transição ("RTT"), tornando obrigatória, a partir do ano calendário de 2015, a adoção de novo regime tributário, devendo os saldos constituídos até 31 de dezembro de 2014 ser amortizados pelo prazo de 10 anos. Adicionalmente, a referida Lei alterou o Decreto-Lei nº 1.598/77 pertinente ao cálculo do imposto de renda da pessoa jurídica e a legislação sobre a contribuição social sobre o lucro líquido, sendo que, para 30 de setembro de 2018, tal alteração não produziu efeitos significativos sobre as demonstrações financeiras.

Prumo Logística S.A.

Notas explicativas às Informações financeiras intermediárias
Em 30 de setembro de 2018 e 31 de dezembro de 2017
(Em milhares de reais, exceto quando mencionado de outra forma)

24. Adiantamentos de clientes

	Consolidado	
	30/09/2018	31/12/2017
Reserva Ambiental Caruara	-	305
Porto do Açú (*)	25.213	26.824
Prumo Navegação	2.274	-
	27.487	27.129
Circulante	4.626	2.657
Não circulante	22.861	24.472

(*) Referentes a valores adiantados pelo cliente Edison Chouest.

25. Provisão para contingências

a) Perdas prováveis, provisionadas no balanço

Em 30 de setembro de 2018, a Companhia e suas controladas são alvo de alguns processos cujas expectativas de perda são classificadas como prováveis na opinião de seus consultores jurídicos e para os quais foram efetuados os devidos provisionamentos, conforme tabela a seguir:

	Controladora			
	31/12/2017	Adições	Atualizações	30/09/2018
Trabalhistas	2.515	52	244	2.811
	2.515	52	244	2.811

	Controladora				
	31/12/2016	Adições	Reversão de provisão (*)	Atualizações	30/09/2017
Trabalhistas	1.793	4.505	(2.841)	388	3.845
	1.793	4.505	(2.841)	388	3.845

Prumo Logística S.A.

Notas explicativas às Informações financeiras intermediárias
Em 30 de setembro de 2018 e 31 de dezembro de 2017
(Em milhares de reais, exceto quando mencionado de outra forma)

25. Provisão para contingências—Continuação

a) Perdas prováveis, provisionadas no balanço

	Consolidado				
	31/12/2017	Adições	Baixas de Processo	Atualizações	30/09/2018
Trabalhistas	2.837	169	(72)	378	3.312
Cíveis	-	6.000	-	-	6.000
Fiscal	168	3.064	-	-	3.232
	3.005	9.233	(72)	378	12.544

	Consolidado				
	31/12/2016	Adições	Reversão de provisão (*)	Atualizações	30/09/2017
Trabalhistas	2.036	5.760	(4.029)	469	4.236
	2.036	5.760	(4.029)	469	4.236

b) Perdas possíveis, não provisionadas no balanço

As empresas controladas pela Prumo possuem ações de naturezas fiscais, cíveis e trabalhistas, envolvendo riscos de perda classificados como possíveis pela Administração, com base na avaliação de seus assessores legais, para as quais não há provisão constituída, conforme composição e estimativa a seguir:

	30/09/2018	31/12/2017
Fiscais	10.421	6.817
Trabalhistas	17.987	21.341
Cíveis	68.878	104.121
	97.286	132.279

Prumo Logística S.A.

Notas explicativas às Informações financeiras intermediárias
Em 30 de setembro de 2018 e 31 de dezembro de 2017
(Em milhares de reais, exceto quando mencionado de outra forma)

25. Provisão para contingências--Continuação

Em 30 de setembro de 2018, os principais processos de perdas possíveis para as empresas controladas pela Prumo são os que se seguem.

Processos fiscais: os processos mais significativos estão relacionados aos questionamentos de autoridades tributárias brasileiras sobre a exigibilidade do IOF sobre operação de mútuo, que soma aproximadamente R\$1.379. Há ainda processos nos quais questiona-se a cobrança de adicional de imposto territorial rural ("ITR") na área da Fazenda Caruara, que totalizam cerca de R\$2.894, IRPJ e CSLL utilizadas na exclusão de base cálculo de R\$853, despacho decisório quanto a não homologação da DCOMP no valor de R\$2.237 e processo referente a ISSQN de R\$3.058.

Processos trabalhistas: as reclamações trabalhistas representam, em sua maioria, reclamações individuais ajuizadas por ex-empregados de empresas contratadas da Companhia, nas quais se questiona a responsabilidade subsidiária da Companhia em assuntos relacionados a adicional de horas extras, verbas rescisórias, horas "intinere" e pagamento de FGTS, dentre outros direitos trabalhistas.

Processos cíveis: no montante de R\$68.878, tratam de demandas judiciais referentes a ações de indenizações e de cobranças no contexto de contratos celebrados pela Companhia com empresas construtoras, prestadoras de serviços etc.

Prumo Logística S.A.

Notas explicativas às Informações financeiras intermediárias
Em 30 de setembro de 2018 e 31 de dezembro de 2017
(Em milhares de reais, exceto quando mencionado de outra forma)

26. Patrimônio líquido

a) Capital social

A composição acionária da Companhia em 30 de setembro de 2018 e 31 de dezembro de 2017 é a seguinte:

Acionistas	30/09/2018		31/12/2017	
	Quantidade de ações ordinárias (mil)	%	Quantidade de ações ordinárias (mil)	%
EIG Prumo Fundo de Investimento em Participações (a)	350.015	93,09	305.317	81,20
EIG LLX Holding S.À.R.L	39	0,01	-	-
9 West (Mubadala)	25.963	6,90	25.963	6,90
Itaú Unibanco S.A.	-	-	17.845	4,75
Outros	-	-	26.892	7,15
	376.017	100,00	376.017	100,00

Em 11 de junho de 2018, através de reunião do Conselho de Administração, a Prumo aumentou o capital da Companhia no montante de R\$60.787, mediante a emissão de 5.228 ações ordinárias, nominativas e sem valor nominal, ao preço de R\$11,63 por ação, que foi totalmente subscrito, concedido pelo EIG Prumo. Desta forma, o capital da Companhia em 30 de setembro de 2018 é de R\$3.292.821, dividido em 376.017 ações ordinárias, nominativas e sem valor nominal (ver item “b” abaixo).

b) Reserva de capital

Na Assembleia Geral Ordinária e Extraordinária (“AGOE”) de 30 de abril de 2018, houve a aprovação do resgate e conseqüentemente do cancelamento da totalidade das ações ordinárias de emissão da Companhia que remanesceram em circulação após a oferta pública para aquisição de ações (“OPA”) lançada por EIG LLX Holdings S.A.R.L, publicadas em 7 de fevereiro de 2018, cujo leilão ocorreu em 9 de março de 2018, as quais correspondem, nesta data, a 5.228 ações representativas de 1,39% do capital social, pelo preço de R\$11,50. O pagamento do valor do resgate foi efetuado, à conta de reserva de capital, sem a necessidade de redução de capital.

Prumo Logística S.A.

Notas explicativas às Informações financeiras intermediárias
Em 30 de setembro de 2018 e 31 de dezembro de 2017
(Em milhares de reais, exceto quando mencionado de outra forma)

26. Patrimônio líquido

b) Reserva de capital--Continuação

No terceiro trimestre de 2018, a Prumo teve um ganho percentual de variação no total de R\$44.301, sendo, R\$16.266 no grupo GNA e R\$28.035 na Porto do Açú, conforme demonstrado nas demonstrações das mutações do patrimônio líquido.

c) Dividendos

Todas as ações da Companhia participam em condições de igualdade na distribuição de dividendos, juros sobre capital próprio e demais benefícios aos acionistas. O estatuto social determina a distribuição de um dividendo mínimo obrigatório de 25% do lucro líquido do exercício, ajustado na forma do artigo 202 da Lei nº 6.404/76.

d) Outros resultados abrangentes

Até 30 de setembro de 2018, foram reconhecidos outros resultados abrangentes que incluem os efeitos acumulados de conversão decorrentes de investimento na controlada Açú Petróleo, cuja moeda funcional é o Dólar, tendo registrado um ganho de R\$191.095 (R\$13.566 em 2017).

Prumo Logística S.A.

Notas explicativas às Informações financeiras intermediárias
Em 30 de setembro de 2018 e 31 de dezembro de 2017
(Em milhares de reais, exceto quando mencionado de outra forma)

27. Prejuízo por ação

A tabela a seguir demonstra o cálculo do prejuízo por ação básico e diluído em conjunto, já que não há potenciais ações dilutivas que possam impactar o cálculo do prejuízo por ação diluído.

Os prejuízos básico e diluído por ação são calculados mediante a divisão do resultado atribuível aos acionistas da Companhia pela quantidade média ponderada de ações ordinárias existentes durante o exercício.

	Controladora			
	Período de três meses findos em		Período de nove meses findos em	
	01/07/2018 a 30/09/2018	01/07/2017 a 30/09/2017	01/01/2018 a 30/09/2018	01/01/2017 a 30/09/2017
Básico				
Numerador básico:				
Prejuízo líquido atribuível aos acionistas controladores	(281.030)	(122.653)	(739.874)	(453.792)
Denominador básico:				
Média ponderada de ações	376.017	376.017	376.017	376.017
Prejuízo por ação (em R\$) básico e diluído	(0,74738)	(0,32619)	(1,96766)	(1,20684)

	Consolidado			
	Período de três meses findos em		Período de nove meses findos em	
	01/07/2018 a 30/09/2018	01/07/2017 a 30/09/2017	01/01/2018 a 30/09/2018	01/01/2017 a 30/09/2017
Básico				
Numerador básico:				
Prejuízo líquido atribuível aos acionistas controladores	(280.949)	(122.517)	(739.628)	(453.547)
Denominador básico:				
Média ponderada de ações	376.017	376.017	376.017	376.017
Prejuízo por ação (em R\$) básico e diluído	(0,74717)	(0,32583)	(1,96701)	(1,20619)

(*) As opções de ações não foram incluídas no cálculo de média ponderada do número de ações ordinárias, uma vez que seu efeito teria sido anti-dilutivo. Desta forma, em 30 de setembro de 2018, não há diferença entre o prejuízo por ação básico e o diluído.

Prumo Logística S.A.

Notas explicativas às Informações financeiras intermediárias
Em 30 de setembro de 2018 e 31 de dezembro de 2017
(Em milhares de reais, exceto quando mencionado de outra forma)

28. Receita líquida de serviços

	Consolidado			
	Período de três meses findos em		Período de nove meses findos em	
	01/07/2018 a 30/09/2018	01/07/2017 a 30/09/2017	01/01/2018 a 30/09/2018	01/01/2017 a 30/09/2017
Receita bruta				
Cessão do direito real de superfície	32.796	32.366	97.472	96.094
Serviço de transbordo de petróleo	51.747	-	126.177	50.568
Serviços portuários	20.430	14.564	59.383	93.566
Serviços de transportes	15.196	23.548	28.918	23.458
Fornecimento de água	1.475	1.216	4.461	23.548
Comissões sobre faturamento de terceiro	-	-	148	2.528
Pátio de triagem	-	-	500	-
Serviços ambientais	-	-	42	-
Total de receita bruta	121.644	71.694	317.101	215.736
Impostos sobre receita (Pis/Cofins/ISS)	(14.991)	(11.688)	(43.475)	(30.627)
Receita líquida	106.653	60.006	273.626	185.109

29. Custos dos serviços prestados

	Consolidado			
	Período de três meses findos em		Período de nove meses findos em	
	01/07/2018 a 30/09/2018	01/07/2017 a 30/09/2017	01/01/2018 a 30/09/2018	01/01/2017 a 30/09/2017
Salários e encargos	(6.151)	(4.105)	(16.708)	(12.446)
Serviços de terceiros	(21.672)	(15.273)	(48.623)	(26.787)
Aluguéis e arrendamentos	(1.763)	(2.101)	(4.498)	(3.143)
Depreciação e amortização	(49.331)	(38.442)	(136.732)	(106.794)
Seguros diversos	(2.062)	(1.968)	(5.952)	(5.055)
Combustíveis e lubrificantes	(635)	(630)	(2.026)	(1.851)
Serviços portuários	(10.908)	-	(21.779)	(5.246)
Material de consumo	(1.210)	-	(1.210)	-
Outros	(582)	(466)	(4.490)	(2.768)
	(94.314)	(62.985)	(242.018)	(164.090)

Prumo Logística S.A.

Notas explicativas às Informações financeiras intermediárias
Em 30 de setembro de 2018 e 31 de dezembro de 2017
(Em milhares de reais, exceto quando mencionado de outra forma)

30. Despesas gerais e administrativas

A seguir são apresentadas as despesas administrativas por natureza.

	Controladora			
	Período de três meses findos em		Período de nove meses findos em	
	01/07/2018 a 30/09/2018	01/07/2017 a 30/09/2017	01/01/2018 a 30/09/2018	01/01/2017 a 30/09/2017
Salários e encargos	(9.796)	(12.179)	(32.134)	(43.105)
Honorários da Administração (<i>stock options</i>)	-	(490)	(648)	(757)
Serviços de terceiros	(3.470)	(4.267)	(10.022)	(10.469)
Viagens e estadias	(274)	(258)	(1.033)	(875)
Aluguéis e arrendamentos	(1.798)	(1.073)	(4.444)	(4.809)
Impostos e taxas	(118)	(83)	(216)	(222)
Depreciação e amortização	(312)	(379)	(935)	(1.259)
Seguros diversos	(170)	(35)	(457)	(330)
Representações e eventos	(54)	-	(70)	-
Provisão para contingências	(24)	(1.620)	(296)	(2.052)
Despesas diversas	(633)	(550)	(1.703)	(2.037)
	(16.649)	(20.934)	(51.958)	(65.915)

	Consolidado			
	Período de três meses findos em		Período de nove meses findos em	
	01/07/2018 a 30/09/2018	01/07/2017 a 30/09/2017	01/01/2018 a 30/09/2018	01/01/2017 a 30/09/2017
Salários e encargos	(34.662)	(18.248)	(87.583)	(61.249)
Honorários da Administração (<i>stock options</i>)	-	(524)	(694)	(860)
Serviços de terceiros	(39.053)	(7.961)	(55.352)	(17.729)
Viagens e estadias	(1.726)	(385)	(3.386)	(1.154)
Aluguéis e arrendamentos	(2.321)	(1.319)	(5.287)	(5.345)
Impostos e taxas	(2.034)	(1.456)	(2.501)	(2.094)
Depreciação e amortização	(1.000)	(1.030)	(2.466)	(3.305)
Seguros diversos	(1.552)	(35)	(1.849)	(330)
Representações e eventos	(446)	(139)	(804)	(349)
Provisão para contingências	(3.163)	(2.200)	(9.538)	(2.199)
Despesas diversas	(2.818)	(1.467)	(6.443)	(5.439)
	(88.775)	(34.764)	(175.903)	(100.053)

Prumo Logística S.A.

Notas explicativas às Informações financeiras intermediárias

Em 30 de setembro de 2018 e 31 de dezembro de 2017

(Em milhares de reais, exceto quando mencionado de outra forma)

31. Outras receitas e despesas

	Controladora			
	Período de três meses findos em		Período de nove meses findos em	
	01/01/2018 a 30/09/2018	01/01/2017 a 30/09/2017	01/01/2018 a 30/09/2018	01/01/2017 a 30/09/2017
Indenização de sinistro	-	-	-	93
Provisão/reversão de provisão	-	-	60	-
Baixa de imobilizado	-	(22)	-	(22)
Parcelamento de refis	-	(436)	-	(436)
	-	(458)	60	(365)

	Consolidado			
	Período de três meses findos em		Período de nove meses findos em	
	01/01/2018 a 30/09/2018	01/01/2017 a 30/09/2017	01/01/2018 a 30/09/2018	01/01/2017 a 30/09/2017
Provisão/reversão de provisão	-	485	277	485
Indenização	-	-	-	93
Baixa de imobilizado	-	(21)	(12)	(626)
Venda de imobilizado	-	22	-	625
Perda de recebíveis (a)	-	-	(178)	(717)
Parcelamento Refis	-	(436)	-	(674)
Perda por desvalorização do estoque (b)	-	(626)	-	(626)
Outras	-	-	-	-
	-	(576)	87	(1.440)

Prumo Logística S.A.

Notas explicativas às Informações financeiras intermediárias
Em 30 de setembro de 2018 e 31 de dezembro de 2017
(Em milhares de reais, exceto quando mencionado de outra forma)

32. Resultado financeiro

	Controladora			
	Período de três meses findos em		Período de nove meses findos em	
	01/01/2018 a 30/09/2018	01/01/2017 a 30/09/2017	01/01/2018 a 30/09/2018	01/01/2017 a 30/09/2017
Despesas financeiras				
Despesas bancárias	(4)	(6)	(65)	(9)
IOF	(7)	(5)	(42)	(14)
Corretagem e comissões (*)	3.070	(19.765)	(4.704)	(20.498)
Juros sobre empréstimos	-	-	-	-
Juros sobre mútuos	(14.696)	-	(22.570)	-
Atualização monetária - Empréstimos	(32)	-	(84)	-
Variação cambial e monetária	(15.302)	-	(46.906)	-
Perda de variação cambial - Notes Brookfield	-	-	-	-
IR sobre remessa ao exterior	(29)	-	(2.596)	-
Multas	(49)	-	(74)	(16)
Descontos de face	-	-	(7.088)	-
Outros	-	(26)	(15)	(83)
	(27.049)	(19.802)	(84.144)	(20.620)
Receitas financeiras				
Juros sobre mútuos	2.110	1.510	5.509	4.419
Juros sobre aplicações financeiras	1.558	2.533	3.585	9.274
Juros ativos	922	1.677	3.051	4.820
Variação cambial - Empréstimos	-	4	-	25
Variação cambial - Conversão de balanço	-	-	-	-
Ganho de variação cambial - Notes Brookfield	-	-	-	-
Outros	2	86	10	176
	4.592	5.810	12.155	18.714
Resultado financeiro líquido	(22.457)	(13.992)	(71.989)	(1.906)

Prumo Logística S.A.

Notas explicativas às Informações financeiras intermediárias

Em 30 de setembro de 2018 e 31 de dezembro de 2017

(Em milhares de reais, exceto quando mencionado de outra forma)

32. Resultado financeiro--Continuação

	Consolidado			
	Período de três meses findos em		Período de nove meses findos em	
	01/01/2018 a 30/09/2018	01/01/2017 a 30/09/2017	01/01/2018 a 30/09/2018	01/01/2017 a 30/09/2017
Despesas financeiras				
Despesas bancárias	(426)	73	(722)	(205)
IOF	(155)	(220)	(1.194)	(1.053)
Corretagem e comissões (*)	(4.379)	(26.446)	(28.613)	(44.384)
Juros sobre empréstimos	(113.462)	(96.619)	(319.386)	(283.824)
Juros sobre mútuos	(14.696)	-	(22.570)	-
Atualização monetária - Empréstimos	(37.996)	(26.644)	(103.183)	(109.898)
Variação cambial e monetária	44.717	-	(108.215)	(17.516)
Perda de variação cambial - Notes Brookfield	(116.870)	-	(116.870)	-
IR sobre remessa ao exterior	(28)	-	(2.596)	-
Multas	(167)	(70)	(375)	(270)
Descontos de face	-	-	(7.088)	-
Outros	-	(27)	(15)	(83)
	(243.462)	(149.953)	(710.827)	(457.233)
Receitas financeiras				
Juros sobre mútuos	18.187	24.565	53.247	84.217
Juros sobre aplicações financeiras	4.186	2.904	6.710	11.122
Juros ativos	1.729	2.402	5.498	10.550
Variação cambial - Empréstimos	-	20.502	17	4.662
Variação cambial - Conversão de balanço	8.271	-	34.918	1.811
Ganho de variação cambial - Notes Brookfield	25.443	-	45.680	32.068
Outros	53	422	144	431
	57.869	50.795	146.214	144.861
Resultado financeiro líquido	(185.593)	(99.158)	(564.613)	(312.372)

Prumo Logística S.A.

Notas explicativas às Informações financeiras intermediárias
Em 30 de setembro de 2018 e 31 de dezembro de 2017
(Em milhares de reais, exceto quando mencionado de outra forma)

33. Informações por segmento

As informações por segmento devem ser preparadas de acordo com o CPC 22 (Informações por Segmento), equivalente ao IFRS 8, e devem ser apresentadas em relação aos negócios da Companhia, suas controladas e controladas em conjunto, identificados com base na sua estrutura de gerenciamento e em informações gerenciais internas.

A Prumo utiliza segmentos, conforme descrito abaixo, que correspondem às suas unidades de negócio estratégicas, as quais oferecem diferentes serviços e são administradas separadamente. Para cada uma das unidades de negócios estratégicas, a diretoria da Prumo analisa os relatórios internos da Administração ao menos uma vez por trimestre. O seguinte resumo descreve as operações em cada um dos segmentos relatáveis.

- **Segmento Administração de Retroárea (*Industrial Hub & T-Mult*)**

Refere-se à atividade de cessão do direito real de superfície relativo à retroárea do Complexo Industrial do porto do Açú para diversos empreendimentos industriais, principalmente para empresas ligadas ao setor petrolífero. O porto do Açú compreende 13.000 hectares, dos quais 441 hectares de áreas já locadas. Inclui-se ainda, no segmento de Administração de Retroárea, o canal do T2, em cujas margens estão se instalando empresas do segmento de Óleo e Gás.

A operação no *T-Mult*, localizado no T2 e incluído neste segmento, refere-se à prestação de serviços de operação portuária de embarque e desembarque, estocagem no porto e transporte rodoviário de diversos produtos, tais como carvão mineral, minérios e coque de petróleo e de outras cargas, bem como à atracação de plataformas de petróleo.

Prumo Logística S.A.

Notas explicativas às Informações financeiras intermediárias
Em 30 de setembro de 2018 e 31 de dezembro de 2017
(Em milhares de reais, exceto quando mencionado de outra forma)

33. Informações por segmento---Continuação

- **Segmento T-Oil**

Refere-se à prestação de serviços de logística de cargas líquidas, operação e exploração do terminal *T-Oil*, e transbordo de cargas líquidas, não se limitando a petróleo bruto e seus derivados, prevendo-se a futura inclusão da operação e exploração de pátio logístico e unidade de tratamento de petróleo para fins de estocagem, tratamento, beneficiamento, mistura e processamento de petróleo. É operado pela Açú Petróleo.

- **Segmento T-Gás**

Refere-se ao projeto de compra e venda de gás natural liquefeito (GNL) ou de gás oriundo da produção *offshore* e de regaseificação de gás natural liquefeito, geração, transmissão e comercialização de energia elétrica, bem como de intermediação na compra e venda de energia e de capacidade elétrica. É coordenado pela Gás Natural.

- **Segmento Portuário**

Refere-se às demais empresas controladas pela Prumo, inclusive as que não são operacionais e as empresas-veículo detentoras de participações em outras empresas do Grupo, quais sejam, Pedreira Sapucaia, G3X, Águas Industriais, LLX Brasil, Açú Petróleo Investimentos, Prumo Participações, Heliporto e Prumo Navegação.

Prumo Logística S.A.

Notas explicativas às Informações financeiras intermediárias

Em 30 de setembro de 2018 e 31 de dezembro de 2017

(Em milhares de reais, exceto quando mencionado de outra forma)

33. Informações por segmento---Continuação

Demonstração do resultado por segmento - período findo em 30 de setembro de 2018

	Período de três meses findos em 30 de setembro de 2018						
	<i>Industrial Hub & T-Mult</i>	<i>T-Oil</i>	<i>T-Gás</i>	<i>Portuário</i>	<i>Corporativo</i>	<i>Ajustes e eliminações</i>	<i>Consolidado</i>
Receita de aluguel e serviços portuários	58.439	45.892	-	2.425	-	(103)	106.653
Custo dos serviços prestados	(53.119)	(38.584)	-	(2.714)	-	103	(94.314)
Resultado bruto	5.320	7.308	-	(289)	-	-	12.339
Receitas (despesas) operacionais							
Administrativas e gerais	(21.525)	(4.260)	(48.212)	354	(16.649)	1.517	(88.775)
Provisão para perda	-	-	-	-	-	(1.517)	(1.517)
Outras receitas	-	-	-	-	-	-	-
Outras despesas	1.446	(49)	20	(11)	13	-	1.419
Resultado de equivalência patrimonial (*)	569	-	(4.590)	(15.366)	(241.937)	249.576	(11.748)
Resultado antes do resultado financeiro e dos tributos	(14.190)	2.999	(52.782)	(15.312)	(258.573)	249.576	(273.875)
Resultado financeiro							
Receitas financeiras	15.121	10.468	1.053	41.166	4.592	(14.531)	57.869
Despesas financeiras	(139.077)	(23.708)	(134)	(68.025)	(27.049)	14.531	(243.462)
Resultado antes dos tributos sobre o lucro	(138.146)	(10.241)	(51.863)	(42.171)	(281.030)	-	(273.875)
IR e CSLL corrente	12	-	(278)	1.778	-	-	1.512
IR e CSLL diferido	-	(14.888)	-	(14.050)	-	-	(28.938)
Lucro (prejuízo) líquido do período	(138.134)	(25.129)	(52.141)	(54.443)	(281.030)	249.576	(301.301)

(*) Basicamente Ferropport e NFX

Prumo Logística S.A.

Notas explicativas às Informações financeiras intermediárias

Em 30 de setembro de 2018 e 31 de dezembro de 2017

(Em milhares de reais, exceto quando mencionado de outra forma)

33. Informações por segmento---Continuação

	Período de nove meses findos em 30 de setembro de 2018						
	<i>Industrial Hub & T-Mult</i>	<i>T-Oil</i>	<i>T-Gás</i>	<i>Portuário</i>	<i>Corporativo</i>	<i>Ajustes e eliminações</i>	<i>Consolidado</i>
Receita de aluguel e serviços portuários	204.943	111.988	-	5.397	-	(48.702)	273.626
Custo dos serviços prestados	(188.936)	(96.148)	-	(5.636)	-	48.702	(242.018)
Resultado bruto	16.007	15.840	-	(239)	-	-	31.608
Receitas (despesas) operacionais							
Administrativas e gerais	(58.712)	(12.268)	(56.588)	(929)	(51.958)	4.552	(175.903)
Provisão para perda	3.730	(49)	(3)	(45)	(41)	(4.552)	(960)
Outras receitas	217	-	-	-	60	-	277
Outras despesas	(190)	-	-	-	-	-	(190)
Resultado de equivalência patrimonial (*)	2.407	-	(6.330)	(22.821)	(615.946)	636.412	(6.278)
Resultado antes do resultado financeiro e dos tributos	(36.541)	3.523	(62.921)	(24.034)	(667.885)	636.412	(151.446)
Resultado financeiro							
Receitas financeiras	43.286	38.635	2.097	92.023	12.155	(41.982)	146.214
Despesas financeiras	(393.773)	(78.557)	(487)	(195.848)	(84.144)	41.982	(710.827)
Resultado antes dos tributos sobre o lucro	(387.028)	(36.399)	(61.311)	(127.859)	(739.874)	636.412	(716.059)
IR e CSLL corrente	(74)	-	(452)	(1.140)	-	-	(1.666)
IR e CSLL diferido	-	(68.664)	-	5.018	-	-	(63.646)
Lucro (prejuízo) líquido do período	(387.102)	(105.063)	(61.763)	(123.981)	(739.874)	636.412	(781.371)

(*) Basicamente Ferroport e NFX

Prumo Logística S.A.

Notas explicativas às Informações financeiras intermediárias

Em 30 de setembro de 2018 e 31 de dezembro de 2017

(Em milhares de reais, exceto quando mencionado de outra forma)

33. Informações por segmento---Continuação

	Período de três meses findos em 30 de setembro de 2017						
	<i>Industrial Hub & T-Mult</i>	<i>T-Oil</i>	<i>T-Gás</i>	<i>Portuário</i>	<i>Corporativo</i>	<i>Ajustes e eliminações Consolidado</i>	
Receita de aluguel e serviços portuários	60.782	12.044	-	1.006	-	(13.826)	60.006
Custo dos serviços prestados	(35.744)	(20.540)	-	(171)	-	(6.530)	(62.985)
Resultado bruto	25.038	(8.496)	-	835	-	(20.356)	(2.979)
Receitas (despesas) operacionais	(30.318)	(23.340)	(878)	(307)	(21.392)	20.356	(55.879)
Administrativas e gerais	(11.208)	(2.984)	(878)	(277)	(20.934)	1.517	(34.764)
Provisão para perda	3.030	(20.356)	-	(3)	-	17.329	-
Provisão para impairment	(22.052)	-	-	3	-	1.510	(20.539)
Outras receitas	(89)	-	-	596	-	-	507
Outras despesas	1	-	-	(626)	(458)	-	(1.083)
Resultado de equivalência patrimonial (*)	911	-	-	17.857	(87.269)	84.807	16.306
Resultado antes do resultado financeiro e dos tributos	(4.369)	(31.836)	(878)	18.385	(108.661)	84.807	(42.552)
Resultado financeiro	(100.858)	2.323	(2)	13.371	(13.992)	-	(99.158)
Receitas financeiras	14.899	4.301	-	40.264	5.810	(14.479)	50.795
Despesas financeiras	(115.757)	(1.978)	(2)	(26.893)	(19.802)	14.479	(149.953)
Resultado antes dos tributos sobre o lucro	(105.227)	(29.513)	(880)	31.756	(122.653)	84.807	(141.710)
IR e CSLL corrente	(46)	528	-	(11.616)	-	-	(11.134)
IR e CSLL diferido	-	28.243	-	1.934	-	-	30.177
Lucro (Prejuízo) líquido do período	(105.273)	(742)	(880)	22.074	(122.653)	84.807	(122.667)

Prumo Logística S.A.

Notas explicativas às Informações financeiras intermediárias
Em 30 de setembro de 2018 e 31 de dezembro de 2017
(Em milhares de reais, exceto quando mencionado de outra forma)

33. Informações por segmento---Continuação

Ativos e passivos por segmento em 30 de setembro de 2018

	<i>Industrial Hub & T-Mult</i>	<i>T-Oil</i>	<i>T-Gás</i>	<i>Portuário</i>	<i>Corporativo</i>	<i>Ajustes e eliminações</i>	<i>Consolidado</i>
Ativo							
Ativo circulante	127.534	256.060	67.812	83.551	95.285	(17.192)	613.050
Ativo realizável à longo prazo	1.653.285	18.710	14.092	742.570	579.081	(1.095.111)	1.912.627
Investimentos	108.673	-	865.352	596.419	1.762.704	(3.092.231)	240.917
Propriedades para investimentos	551.851	-	-	-	-	-	551.851
Imobilizado	2.404.206	1.446.569	658.997	487.330	2.227	(835)	4.998.494
Intangível	3.087	53.475	30.015	140	7.311	-	94.028
Total do ativo	4.848.636	1.774.814	1.636.268	1.910.010	2.446.608	(4.205.369)	8.410.967
Passivo							
Passivo circulante	71.158	58.705	57.365	60.664	452.029	(17.192)	682.729
Passivo não circulante	5.183.366	393.716	20.000	886.260	303.403	(1.395.703)	5.391.042
Patrimônio líquido	(405.888)	1.322.393	1.558.903	963.086	1.691.176	(2.792.474)	2.337.196
Total passivo e patrimônio líquido	4.848.636	1.774.814	1.636.268	1.910.010	2.446.608	(4.205.369)	8.410.967

Prumo Logística S.A.

Notas explicativas às Informações financeiras intermediárias
Em 30 de setembro de 2018 e 31 de dezembro de 2017
(Em milhares de reais, exceto quando mencionado de outra forma)

33. Informações por segmento---Continuação

Ativos e passivos por segmento em 31 de dezembro de 2017

	<i>Industrial Hub & T-Mult</i>	<i>T-Oil</i>	<i>T-Gás</i>	Portuário	Corporativo	Ajustes e eliminações	Consolidado
Ativo							
Ativo circulante	128.423	54.374	1.461	99.901	122.228	(33.652)	372.735
Ativo realizável à longo prazo	1.614.954	75.752	-	741.822	572.791	(1.053.128)	1.952.191
Investimentos	102.497	-	25.793	571.251	1.788.778	(2.243.916)	244.402
Propriedades para investimentos	546.252	-	-	-	-	-	546.252
Imobilizado	2.449.049	1.281.092	49.688	486.395	2.443	(835)	4.267.832
Intangível	2.637	45.489	10.200	15	7.756	-	66.097
Diferido	-	-	-	-	-	-	-
Total do ativo	4.843.812	1.456.707	87.142	1.899.384	2.493.996	(3.331.531)	7.449.509
Passivo							
Passivo circulante	76.551	52.225	20.647	28.268	35.788	(29.103)	184.375
Passivo não circulante	4.819.258	215.534	-	854.989	263.248	(1.318.410)	4.834.619
Patrimônio líquido	(51.997)	1.188.948	66.495	1.016.127	2.194.960	(1.984.018)	2.430.515
Total passivo e patrimônio líquido	4.843.812	1.456.707	87.142	1.899.384	2.493.996	(3.331.531)	7.449.509

34. Compromissos assumidos

Em 30 de junho de 2018, a Companhia, suas controladas e controladas em conjunto apresentam compromissos assumidos de compras futuras no valor de R\$3.043.996 (R\$2.907.498 em 31 de dezembro de 2017), que deverão ser cumpridos no decorrer das obras do Porto do Açú.

	Consolidado	
	30/09/2018	31/12/2017
GNA I	2.433.082	2.330.111
Porto do Açú	310.706	295.962
Prumo	159.038	108.216
Açú Petróleo	65.045	69.796
Gás Natural	69.900	98.468
Gás Infra	252	1.216
GNA II	500	500
Águas Industriais	3.193	1.404
Prumo Participações	1.519	1.352
Reserva Ambiental Caruara	160	196
Outros	601	277
	3.043.996	2.907.498

Prumo Logística S.A.

Notas explicativas às Informações financeiras intermediárias
Em 30 de setembro de 2018 e 31 de dezembro de 2017
(Em milhares de reais, exceto quando mencionado de outra forma)

35. Instrumentos financeiros e gerenciamento de riscos

A Companhia e suas controladas mantêm operações com instrumentos financeiros. A Administração desses instrumentos é efetuada por meio de estratégias operacionais e controles internos, visando à liquidez, rentabilidade e segurança. A política de controle consiste em acompanhamento periódico das taxas contratadas versus as vigentes no mercado. A Companhia, suas controladas e controladas em conjunto não efetuam aplicações de caráter especulativo em derivativos ou quaisquer outros ativos de risco.

Os valores estimados de realização de ativos e passivos financeiros foram determinados por meio de informações disponíveis no mercado e metodologias apropriadas de avaliação. Entretanto, considerável julgamento foi requerido na interpretação dos dados de mercado para produzir a estimativa do valor de realização mais adequada. Como consequência, as estimativas a seguir não indicam, necessariamente, os montantes que poderão vir a ser realizados no mercado de troca corrente. O uso de diferentes metodologias de mercado pode ter um efeito material nos valores de realização estimados.

A política da Administração da Companhia no que tange à gestão de capital é manter uma base sólida de capital para garantir a confiança dos investidores, credores e mercado, bem como assegurar o desenvolvimento futuro do negócio. Com base nisso, a Administração acompanha as previsões de retornos sobre capital no planejamento plurianual.

O conceito do “valor justo” prevê a avaliação de ativos e passivos com base nos preços de mercado, quando se tratar de ativos com liquidez, ou em metodologias matemáticas de precificação, no caso contrário. O nível de hierarquia do valor justo fornece prioridade para preços cotados não ajustados em mercado ativo. Uma parte das contas da Companhia tem seu valor justo igual ao valor contábil; são contas do tipo equivalentes de caixa, a pagar e a receber, dívidas *bullet* e de curto prazo.

Prumo Logística S.A.

Notas explicativas às Informações financeiras intermediárias
Em 30 de setembro de 2018 e 31 de dezembro de 2017
(Em milhares de reais, exceto quando mencionado de outra forma)

35. Instrumentos financeiros e gerenciamento de riscos---

Continuação

O quadro abaixo demonstra os saldos contábeis dos instrumentos financeiros, incluídos nos balanços patrimoniais, bem como a classificação de nível hierárquico:

	Controladora					
	30/09/2018			31/12/2017		
	Custo amortizado	Valor justo por meio de outros resultados abrangentes	Valor justo por meio do resultado	Custo amortizado	Valor justo por meio de outros resultados abrangentes	Valor justo por meio do resultado
Ativos						
Caixa e bancos	18	-	-	43	-	-
Aplicações financeiras	49.747	-	-	43.978	-	-
Títulos e valores mobiliários	-	-	-	13.241	-	-
Depósitos bancários vinculados	-	-	-	20.645	-	-
Adiantamentos diversos	341	-	-	216	-	-
Mútuo com partes relacionadas	544.139	-	-	533.131	-	-
Contas a receber com partes relacionadas	4.586	-	-	4.019	-	-
Outras contas a receber	808	-	-	806	-	-
	599.639	-	-	616.079	-	-
Passivos						
Fornecedores	2.417	-	-	2.586	-	-
Mútuo com partes relacionadas	423.829	-	-	-	-	-
Contas a pagar com partes relacionadas	1	-	-	113	-	-
	426.247	-	-	2.699	-	-

Prumo Logística S.A.

Notas explicativas às Informações financeiras intermediárias
Em 30 de setembro de 2018 e 31 de dezembro de 2017
(Em milhares de reais, exceto quando mencionado de outra forma)

35. Instrumentos financeiros e gerenciamento de riscos---

Continuação

	Consolidado					
	30/09/2018			31/12/2017		
	Custo amortizado	Valor justo por meio de outros resultados abrangentes	Valor justo por meio do resultado	Custo amortizado	Valor justo por meio de outros resultados abrangentes	Valor justo por meio do resultado
Ativos						
Caixa e bancos	16.686	-	-	7.922	-	-
Aplicações financeiras	287.350	-	-	75.111	-	-
Títulos e valores mobiliários	3.866	-	-	19.294	-	-
Clientes	124.864	-	-	114.460	-	-
Depósitos bancários vinculados	40.841	-	-	50.125	-	-
Depósitos restituíveis	20.124	-	-	19.865	-	-
Adiantamentos diversos	1.439	-	-	759	-	-
Mútuo com partes relacionadas	826.663	-	-	824.143	-	-
Contas a receber com partes relacionadas	989	-	-	969	-	-
Debêntures	659.393	-	-	659.393	-	-
Créditos com terceiros	95.304	-	-	80.772	-	-
Outras contas a receber	4.874	-	-	3.880	-	-
	2.082.393	-	-	1.856.693	-	-
Passivos						
Fornecedores	105.134	-	-	72.990	-	-
Mútuo com partes relacionadas	423.829	-	-	-	-	-
Contas a pagar com partes relacionadas	7.900	-	-	7.613	-	-
Empréstimos, financiamentos e debêntures	5.384.900	-	-	4.789.085	-	-
Adiantamentos a clientes	27.487	-	-	27.129	-	-
Obrigações com terceiros	19.899	-	-	20.400	-	-
	5.954.149	-	-	4.917.217	-	-

	30/09/2018			31/12/2017		
	Nível 1	Nível 2	Nível 3	Nível 1	Nível 2	Nível 3
Passivos						
Empréstimos, financiamentos e debêntures	5.236.591	-	-	4.789.085	-	-
	5.236.591	-	-	4.789.085	-	-

(Nível 1) Preços negociados (sem ajustes) em mercados ativos para ativos idênticos ou passivos.

(Nível 2) *Inputs* diferentes dos preços negociados em mercados ativos incluídos no Nível 1 que são observáveis para o ativo ou passivo, diretamente (como preços) ou indiretamente (derivados dos preços).

(Nível 3) *Inputs* para o ativo ou passivo que não são baseados em variáveis observáveis de mercado (*inputs* não observáveis).

(a) Valor justo das aplicações financeiras.

As aplicações financeiras em fundos de investimento e CDBs estão sendo apresentadas pelo valor justo por meio do resultado.

(b) Valor contábil dos empréstimos, financiamentos e debêntures.

Os empréstimos, financiamentos e debêntures são mensurados ao custo amortizado.

Os valores justos abaixo demonstrados apenas para referência foram marcados a mercado, considerando o impacto dos indexadores CDI, TJLP e IPCA.

Prumo Logística S.A.

Notas explicativas às Informações financeiras intermediárias
Em 30 de setembro de 2018 e 31 de dezembro de 2017
(Em milhares de reais, exceto quando mencionado de outra forma)

35. Instrumentos financeiros e gerenciamento de riscos--- Continuação

Ressaltamos que não foram observados instrumentos financeiros classificados como Níveis 2 e 3 durante o período em análise e que não ocorreram transferências relevantes de níveis para este mesmo período.

Os empréstimos, financiamentos e debêntures são mensurados ao custo amortizado. Os valores justos calculados pela Administração, através da abordagem de receita apenas para referência, são de R\$5.464.744 em 30 de setembro de 2018 (R\$R\$5.052.314 em 31 de dezembro de 2017). Uma parte significativa desse valor consiste em empréstimos com BNDES, FI-FGTS, OPIC e fornecedores estrangeiros, e por serem um mercado exclusivo consideramos como valor justo o valor contábil. Para os demais ativos e passivos financeiros, dadas as características e os prazos de vencimento dos mesmos, os valores justos não diferem de forma relevante dos saldos contábeis.

Em 30 de setembro de 2018 e 31 de dezembro de 2017, a Companhia não efetuou reclassificação de seus instrumentos financeiros entre as categorias de instrumentos financeiros previstas no CPC 48.

A Companhia possui política formal para gerenciamento de riscos, aprovada pelo Conselho de Administração. A contratação de instrumentos financeiros com o objetivo de proteção é feita por meio de uma análise periódica da exposição ao risco que a Administração pretende cobrir. Os resultados obtidos com estas operações no período e a aplicação dos controles internos para o gerenciamento de riscos foram satisfatórios aos objetivos propostos.

Prumo Logística S.A.

Notas explicativas às Informações financeiras intermediárias
Em 30 de setembro de 2018 e 31 de dezembro de 2017
(Em milhares de reais, exceto quando mencionado de outra forma)

35. Instrumentos financeiros e gerenciamento de riscos—Continuação

Objetivos e estratégias de gerenciamento de riscos

As diretrizes de proteção são aplicadas de acordo com o tipo de exposição. Os fatores de riscos relacionados a moedas estrangeiras que deverão ser obrigatoriamente neutralizados no curto prazo são de até um ano, podendo a proteção se estender a um prazo maior. A tomada de decisão frente ao risco das taxas de juros e inflação oriundas dos passivos adquiridos será avaliada no contexto econômico e operacional e ocorrerá quando a Administração considerar o risco relevante. Com exceção da Ferroport, a Companhia, suas controladas e controladas em conjunto não detinham contratos de instrumentos derivativos, Em 30 de setembro de 2018 e 31 de dezembro de 2017.

- **Riscos de Mercado**

- (i) Risco cambial

Risco de flutuação nas taxas de câmbio às quais podem estar associados ativos e passivos da Companhia.

A Companhia trabalha no gerenciamento do risco cambial no âmbito do consolidado de suas empresas para identificar e dirimir os riscos associados à oscilação do valor das moedas às quais estão associados ativos e passivos globais.

A moeda funcional da controlada Açúcar Petróleo é o Dólar norte-americano e os valores no balanço consolidado, para fins de apresentação, são expostos na moeda de transação em Real, sendo convertidos à taxa do dólar de fechamento de 4,0039 em 30 de setembro de 2018. O risco de exposição líquida foi de US\$57.991. Uma valorização de 5% na taxa de câmbio real representaria um ganho de US\$2.899.

O objetivo é identificar ou criar proteções naturais, aproveitando a sinergia entre as operações das empresas do Grupo Prumo, de forma a minimizar, ou mesmo evitar, o uso de derivativos de proteção, realizando o gerenciamento do risco cambial sobre a exposição líquida. Instrumentos derivativos podem ser utilizados nos casos em que não é possível a utilização da estratégia do *hedge* natural.

Prumo Logística S.A.

Notas explicativas às Informações financeiras intermediárias

Em 30 de setembro de 2018 e 31 de dezembro de 2017

(Em milhares de reais, exceto quando mencionado de outra forma)

35. Instrumentos financeiros e gerenciamento de riscos—Continuação

(ii) Risco de taxa de juros

Conforme detalhamento da Nota explicativa nº 22 - Empréstimos, financiamentos e debêntures, a identificação de risco de taxas de juros é ligada ao deslocamento das estruturas de juros associadas aos fluxos de pagamento de principal e juros da dívida.

Em 30 de setembro de 2018, 84,6% do endividamento da Companhia estava associado aos índices de moedas locais, sendo 27,6% corrigidos pelo IPCA, 39,4% pela TJLP e 17,6% pela Selic.

No que se refere às receitas em Reais, as receitas de aluguel da Porto do Açú são corrigidas pelo IGP-M. Os recursos financeiros estão aplicados em um fundo exclusivo da Prumo, no Banco Bradesco S.A., sob política específica para aplicação em títulos de renda fixa de bancos de primeira linha, indexados com base no CDI e com previsão de liquidez diária.

Em relação à mitigação dos riscos à variação das taxas de juros dentro do contexto atual apresentado, onde a empresa possui dívidas corrigidas por índices como SELIC, TJLP e IPCA adicionados de uma sobretaxa fixa e possui todo seu caixa aplicado em uma carteira de baixo risco com rentabilidade indexada ao CDI, a Administração não considerou relevante, no curto prazo, o risco de juros associado ao passivo das empresas controladas pela Prumo e, portanto optou por não abrir posição em operações de *hedge* para neutralizar esse risco específico.

A tabela abaixo resume o fluxo futuro de pagamento da dívida em milhões de reais, por credor, com cenário de sensibilidade nos índices de taxa de juros, sofrendo oscilação (acréscimo) de 25% e de 50%.

Consolidado - Fluxo de Pagamentos Futuros						
Descrição	Cenário Base		Cenário I - Alta de 25%		Cenário II - Alta de 50%	
	30/09/2018	31/12/2017	30/09/2018	31/12/2017	30/09/2018	31/12/2017
BNDES (Selic e TJLP)	7.411.270	7.460.218	9.015.766	9.152.533	10.671.472	10.919.447
Debêntures (IPCA)	2.272.348	3.131.076	2.842.209	3.918.924	3.412.070	4.706.772
Total	9.683.618	10.591.294	11.857.975	13.071.457	14.083.542	15.626.219

Prumo Logística S.A.

Notas explicativas às Informações financeiras intermediárias
Em 30 de setembro de 2018 e 31 de dezembro de 2017
(Em milhares de reais, exceto quando mencionado de outra forma)

35. Instrumentos financeiros e gerenciamento de riscos—Continuação

(iii) Risco de *cashflow* relacionado aos juros flutuantes

Existe um risco financeiro associado às taxas flutuantes que pode elevar o valor futuro dos passivos financeiros. O risco comum é a incerteza sobre o mercado futuro de juros, que tira a previsibilidade dos fluxos de pagamento. Em cenários de perda, a estrutura a termo de juros se desloca para cima aumentando o valor do passivo. Alternativamente, a empresa ainda pode ter seus passivos reduzidos nos cenários de queda das taxas.

O risco mais importante associado ao passivo de juros advém da emissão de debêntures corrigidas pelo IPCA, como mencionado no tópico anterior. Como a receita futura da Companhia também terá o mesmo tipo de correção e ambas são de longo prazo - dívida com vencimento em 2027, fato que aumenta o grau de incerteza sobre o mercado devido ao prazo - existe uma certa neutralização de projeção de receitas com a amortização da dívida, reduzindo o risco em questão.

• **Risco de Crédito**

O risco de crédito decorre da possibilidade da Companhia, suas controladas e controladas em conjunto sofrerem perdas em função da inadimplência de suas contrapartes ou de instituições financeiras depositárias de recursos ou de investimentos financeiros. Esse fator de risco pode ser oriundo de operações comerciais e da gestão de caixa.

Para mitigar os riscos, a Companhia, suas controladas e controladas em conjunto adotam como prática a análise da situação financeira e patrimonial de suas contrapartes, assim como o acompanhamento permanente das posições em aberto.

Para avaliação das instituições financeiras com as quais mantém operações, a referência são os *ratings* das principais agências de risco utilizados no mercado: S&P, Moody's e Fitch, usando a avaliação e risco nacional para longo prazo.

A Companhia possui uma Política de Aplicações Financeiras, na qual estabelece limites de aplicação por instituição e considera a avaliação de rating como referencial para limitar o montante aplicado. Os prazos médios são constantemente avaliados, bem como os indexadores das aplicações para fins de diversificação do portfólio.

Prumo Logística S.A.

Notas explicativas às Informações financeiras intermediárias

Em 30 de setembro de 2018 e 31 de dezembro de 2017

(Em milhares de reais, exceto quando mencionado de outra forma)

35. Instrumentos financeiros e gerenciamento de riscos—Continuação

- **Risco Cambial**

Em 30 de setembro de 2018, 15,4% do endividamento total estava denominado em moeda estrangeira, sendo 15,3% em Dólares norte-americanos e 0,1% em Euros.

A Companhia trabalha no gerenciamento do risco cambial no âmbito do consolidado para identificar e dirimir os riscos associados à oscilação do valor das moedas às quais estão associados ativos e passivos globais. O objetivo é identificar ou criar proteções naturais, aproveitando a sinergia entre as operações das empresas do Grupo Prumo, de forma a minimizar, ou mesmo evitar, o uso de derivativos de proteção, realizando o gerenciamento do risco cambial sobre a exposição líquida. Instrumentos derivativos podem ser utilizados nos casos em que não é possível utilizar-se da estratégia do *hedge* natural.

Nesse sentido, o endividamento em moeda estrangeira refere-se aos títulos de dívida emitidos em dólares norte-americanos pela Prumo Participações. O fluxo de caixa destinado a servir o pagamento dessa dívida vem mensalmente da sua controlada em conjunto Ferroport, cuja receita está atrelada ao dólar norte-americano, sendo ainda a tarifa de movimentação de minério de ferro em vigor corrigida anualmente pelo índice de inflação americano PPI. No caso exclusivo da Ferroport, sua estrutura de custos é denominada em Reais e sua receita mensal é indexada ao Dólar, estando portanto os resultados operacionais da *joint-venture* expostos ao risco de variação cambial pelo descasamento de moedas entre receitas e custos. A apreciação do Real frente ao Dólar poderá reduzir a margem operacional e o fluxo de caixa livre da Ferroport. Com relação ao endividamento da Prumo Participações, entendemos que o fato de tanto o serviço da dívida quanto a receita da Ferroport estarem atrelados à mesma moeda resulta em um *hedge* natural para essa exposição.

Sobre a Ferroport, há uma política de gestão de risco cambial em vigor, formulada pela Prumo em conjunto com a Anglo American. A Ferroport opera transações envolvendo instrumentos financeiros gerenciados através de estratégias operacionais e controle interno destinadas a liquidez, rentabilidade e proteção. As políticas de controle consistem em monitoramento permanente das taxas contratadas em relação às taxas de mercado vigentes. A estratégia de *hedge* é proteger a flutuação do Dólar para garantir a receita do fluxo de caixa. A Ferroport não faz investimentos especulativos em ativos de derivativos ou outros riscos.

Prumo Logística S.A.

Notas explicativas às Informações financeiras intermediárias

Em 30 de setembro de 2018 e 31 de dezembro de 2017

(Em milhares de reais, exceto quando mencionado de outra forma)

35. Instrumentos financeiros e gerenciamento de riscos—Continuação

- **Risco Cambial--** Continuação

Na Açú Petróleo, o endividamento em moeda estrangeira se refere ao empréstimo em Dólares norte-americanos com a OPIC. O fluxo de caixa destinado a servir o pagamento dessa dívida está relacionado às operações da própria Açú Petróleo, cuja receita está atrelada ao Dólar norte-americano, sendo ainda a tarifa de movimentação de petróleo em vigor corrigida anualmente com base no índice de inflação americano PPI. No caso da Açú Petróleo, sua estrutura de custos é denominada em Reais e sua receita mensal, apesar de recebida em Reais, é indexada ao Dólar, estando os resultados operacionais da empresa suscetíveis ao risco de variação cambial dentro do mesmo mês. A apreciação do real frente ao Dólar poderá reduzir a margem operacional e o fluxo de caixa livre da Açú Petróleo. Com relação ao endividamento, entendemos que o fato de o serviço da dívida e a receita da Açú Petróleo estarem atrelados à mesma moeda resulta em um *hedge* natural para essa exposição.

A tabela abaixo resume o valor atual da dívida em milhões de Reais, por credor, com cenário de sensibilidade nas taxas de câmbio (USD e EUR), assumindo oscilações de 10% e 20% para o lado positivo.

30/09/2018	Real	US\$& EUR +10%	US\$& EUR +20%
	Instituições		
Brookfield (iv)	411.506	452.656	493.807
Terex (v)	5.227	5.750	6.273
OPIC (vi e vii)	463.612	509.974	556.335
Total	880.346	968.380	1.056.415
31/12/2017	Real	US\$& EUR +10%	US\$& EUR +20%
	Instituições		
Brookfield (iv)	388.872	427.760	466.647
Terex (v)	6.658	7.432	8.108
OPIC (vi)	264.640	294.098	320.834
Total	660.170	729.290	795.589

Prumo Logística S.A.

Notas explicativas às Informações financeiras intermediárias

Em 30 de setembro de 2018 e 31 de dezembro de 2017

(Em milhares de reais, exceto quando mencionado de outra forma)

35. Instrumentos financeiros e gerenciamento de riscos—Continuação

- **Risco de Liquidez**

A Companhia, suas controladas e controladas em conjunto monitoram seu nível de liquidez considerando os fluxos de caixa esperados em contrapartida ao montante disponível de caixa e equivalentes de caixa. A gestão do risco de liquidez implica em manter caixa, títulos e valores mobiliários suficientes e capacidade de liquidar passivos e posições de mercado.

A seguir, estão os vencimentos contratuais de passivos financeiros existentes em 30 de setembro de 2018. Esses valores são brutos e não-descontados, incluem pagamentos de juros estimados e não consideram o impacto dos acordos de compensação:

	Até 6 meses	De 6 a 12 meses	De 1 a 2 anos	De 2 a 5 anos	Mais que 5 anos	30/09/2018
Passivos financeiros						
Fornecedores	85.134	-	-	20.000	-	105.134
Contas a pagar com partes relacionadas	-	7.900	-	-	-	7.900
Mútuo com partes relacionadas	-	423.829	-	-	-	423.829
Empréstimos, financiamentos e debêntures (*)	68.750	212.764	845.997	2.665.755	8.206.163	11.999.429
Obrigações com terceiros	19	-	-	19.880	-	19.899
Adiantamentos de clientes	-	2.274	2.352	22.861	-	27.487
Total por faixa de prazo	153.903	646.767	848.349	2.728.496	8.206.163	12.583.678

* O IPCA projetado para o risco de liquidez foi atualizado de 6% a.a. para 4,5%a.a.

Para fins de comparação seguem abaixo os vencimentos contratuais de passivos financeiros existentes em 31 de dezembro de 2017. Esses valores são brutos e não-descontados, incluem pagamentos de juros estimados e não consideram o impacto dos acordos de compensação:

	Até 6 meses	De 6 a 12 meses	De 1 a 2 anos	De 2 a 5 anos	Mais que 5 anos	31/12/2017
Passivos financeiros						
Fornecedores	72.990	-	-	-	-	72.990
Contas a pagar com partes relacionadas	-	7.613	-	-	-	7.613
Empréstimos, financiamentos e debêntures	45.891	65.481	426.613	2.624.861	9.075.349	12.238.195
Obrigações com terceiros	-	520	19.880	-	-	20.400
Adiantamentos de clientes	-	2.657	24.472	-	-	27.129
Total por faixa de prazo	118.881	76.271	470.965	2.624.861	9.075.349	12.366.327

Prumo Logística S.A.

Notas explicativas às Informações financeiras intermediárias
Em 30 de setembro de 2018 e 31 de dezembro de 2017
(Em milhares de reais, exceto quando mencionado de outra forma)

36. Cobertura de seguros

A Companhia e suas controladas adotam a política de contratar cobertura de seguros para os bens sujeitos a riscos, por montantes considerados pela Administração como suficientes para cobrir eventuais sinistros, considerando a natureza de sua atividade.

As apólices estão em vigor e os prêmios foram devidamente pagos. A Companhia considera que a sua cobertura de seguros é consistente com as de outras empresas de dimensão semelhante operando no setor.

Em 30 de setembro de 2018 e 31 de dezembro de 2017, as coberturas de seguros, não incluindo a Ferroport, são as seguintes:

	Consolidado	
	30/09/2018	31/12/2017
Riscos operacionais		
Danos Materiais	5.848.870	3.400.425
Responsabilidade Civil e Danos Ambientais	1.560.105	890.134
Lucros Cessantes	3.957.653	1.676.481

O aumento do seguro comparado ao período anterior, é referente a contratação de seguro de transporte marítimo dos equipamentos da UTE GNA I, do grupo GNA. Além disso, houve impacto da variação cambial resultante dos seguros contratados em dólares da Porto do Açu e grupo GNA.

Composição do Conselho de Administração

Composição da Diretoria

Roberto D'Araujo Senna
Presidente

José Magela Bernardes
Diretor Presidente

Robert Blair Thomas
Presidente Honorário

Eugenio Leite de Figueiredo
Diretor Econômico e Financeiro e de Relações com Investidores

Kevin Lee Lowder
Conselheiro

Flavio Bernardo Luna do Valle
Diretor sem designação específica, com atribuição de Diretor Vice-Presidente M&A

José Alberto de Paula Torres Lima
Conselheiro

Eduardo Quartarone Campos
Diretor sem designação específica, com atribuição de Diretor Jurídico

Luiz do Amaral de França Pereira
Conselheiro Independente

Henrique Gonzalez Garcia Filho
Diretor sem designação específica, com atribuição de Diretor de Recursos Humanos

Luiz Fontoura de Oliveira Reis Filho
Conselheiro

Jorge Marques de Toledo Camargo
Conselheiro Independente

Oscar Pekka Fahlgren
Conselheiro

Leonardo Fortuna Bernardo Ribeiro
Gerente de Controladoria
Contador CRC-RJ 091229/O-9